Plenara cu activul pentru dare de seamă anuală a comitetului de partid din C.A.P. Țigănași

FORMAREA ATITUDINII ÎNAINTATE FAȚĂ DE MUNCĂ — PERMANENTĂ A ACTIVITĂȚII POLITICE

Timpul nefavorabil și distanța nu prea mică dintre centrul de comună și satele componente nu i-au împiedicat pe membrii comitetului de partid pe C.A.P. Țigănași ca și pe alți comuniști din activ să ia parte la evenimentul deosebit din viața organizației de partid din cooperativa agricolă: plenara cu activul de dare de seamă anuală. Astfel că, la ora stabilită, la căminul cultural au răspuns prezent atît comuniștii din satele Țigănași, M. Kogălniceanu, Cîrniceni cît și cei din Stejar.

Și, după cum era și firesc, darea de seamă prezentată de tov. *Mircea Placinschi*, secretarul comitetului de partid, a evidențiat faptul că rezultatele muncii politice desfășurate de organizația de partid își găsesc expresia în realizările meritorii obținute de cooperativa agricolă. *Valoarea producției globale a crescut în acest an cu circa 1,5 milioane de lei față de cea a anului trecut.* Această creștere rezultă din depășirea producțiilor planificate la principalele culturi. Așa bunăoară, la grîu de pe fiecare hectar s-a obținut o producție suplimentară de 850 kg., la floarea-soarelui planul a fost depășit cu aproape 200 kg. la hectar, iar la struguri cu peste 600 kg. la hectar. Rezultate bune s-au înregistrat și la ferma de vaci unde venitul planificat a fost depășit cu 700.000 lei. Analizînd aceste rezultate, darea de seamă a evidențiat faptul că *comuniștii, toți membrii cooperatori, în frunte cu specialiștii, au muncit cu mai multă tragere de inimă spre deosebire de anii trecuți.*

— Este un succes al nostru, spuneau comuniștii *Constantin Zelenică* și *Maria Osoianu*, că în acest an cooperativa nu a dus lipsă de forță de muncă, precum și faptul că nimeni nu a adus vreo atingere avutului obștesc.

Dar, așa cum a reieșit din darea de seamă cît și din intervențiile participanților la discuții, *nu în toate fermele și la toate culturile s-au obținut rezultatele scontate.* Care sînt cauzele? Răspunsul la această întrebare nu a fost ocolit.

— La ferma Cîrniceni, spunea ing. *Petru Dascălu*, președintele cooperativei agricole, producția planificată la floarea-soarelui nu a fost realizată datorită unor lucrări necorespunzătoare executate de țăranii cooperatori. Organizația de partid din fermă nu a acționat la vreme. Nici comitetul de partid nu a luat măsurile politice ce se impuneau, neglijînd în special munca de la om la om. Trebuie să ne deplasăm mai mult în mijlocul oamenilor. Unde am făcut acest lucru, de exemplu la organizația de partid de la ferma de vaci, rezultatele au fost din cele mai bune. Vorbitorul a subliniat, în continuare, importanța activității politico-educative în scopul cultivării în rîndul țăranilor cooperatori a unei atitudini înaintate față de muncă. Și aceasta cu atît mai mult cu cît lipsa de răspundere față de calitatea muncii desfășurate s-a manifestat chiar și la unii membri de partid, adunarea de dare de seamă aducînd, în acest sens, critici aspre comuniștilor Toader Rusu, Gheorghe Gavril, Irinel Sîrghe și Mihai Chirilă.

— Ferma din Țigănași, a spus *Dumitru Curcă*, locțiitorul secretarului comitetului de partid, a obținut, ce-i drept, rezultatele cele mai bune. Analizînd însă în mod critic aceste realizări, trebuie să recunoaștem că ele nu sînt de natură să mulțumească. Absența unor acțiuni politico-educative a dus la existența unor manifestări de risipă în strîngerea recoltei, după cum lipsa de exigență din partea organizației de partid din fermă a contribuit la întîrzierea unor lucrări sau deprecierea unor produse.

Adunarea de dare de seamă în organizația de partid din ferma Țigănași a scos în evidență slaba activitate a biroului și de aceea comuniștii de aici au hotărît înlocuirea secretarului biroului organizației de bază.

In plenara cu activul, comuniștii *Constantin Mihai*, *Constantin Osoianu*, *Mihai Juncănaru* și *Anica Leonte* au insistat asupra necesității lărgirii ariei de cuprindere a muncii politice, așa cum prevede programul de educare socialistă a maselor, adoptat de recenta plenară a C.C. al P.C.R.

— Efectele muncii de partid în crearea unei opinii de masă împotriva celor ce erau tentați să se înfrupte din avutul obștesc sînt meritorii. Dar faptul că la C.A.P. Țigănași mai sînt unii cooperatori care lucrează de mîntuială, care risipesc produsele, spunea tov. *Vasile Delea*, secretarul comitetului comunal de partid, trebuie să constituie pentru noi toți un puternic semnal de alarmă. Ori de cîte ori apar asemenea manifestări trebuie să acționăm fără întîrziere.

Plenara a analizat și unele aspecte ale vieții interne de partid. Munca de primire a noi membri a fost uneori neglijată, ceea ce se resimte în activitatea organizațiilor de bază. Această problemă ca și altele incluse în planul de măsuri, adoptat în încheierea plenarei de dare de seamă, sînt o chezășie că lipsurile semnalate vor fi înlăturate, ceea ce va demonstra efortul matur al comuniștilor de la C.A.P. Țigănași pentru transpunerea în viață a hotărîrilor partidului.

Andrei BRATU

Sezonul de vînătoare e în toi. Mai un iepure împușcat, mai o snoavă și ziua trece. Iată un grup de vînători purtînd trofee. Nu vă uitați că sînt mai mulți vînători decît „urechești"; există iepuri și în tolbe...

Foto: I. ZANET — coresp.

Efortul colectiv

(urmare din pag. 1)

vocări. Ne gîndeam că-i o situație de conjunctură și am cerut dosarul. Ei, bine, nici un articol care să se refere cît de cît la sarcinile trasate în domeniul ideologiei, la preocuparea comuniștilor pentru traducerea în viață a programului de educație comunistă, adoptat de plenara din 3—5 noiembrie.

In ziua raidului nostru, la Liceul teoretic, a avut loc adunarea generală a comuniștilor. Cu acest prilej, tovarășa Olga Miron propune: „Să ia ființă și la liceul nostru o gazetă de perete a cadrelor didactice în rubricile căreia să-și spună cuvîntul comuniștii despre rezultatele și neajunsurile activității". Tîrziu, dar promițător, de altfel ca și la... Comitetul orășenesc de partid. In ton cu gazeta de perete din urmă este și agitația vizuală. Adică inexistentă.

Dar la Tg. Frumos, pe lîngă gazetele de perete care sînt și... pe lîngă cele care nu există, se află stația de radioficare cu un număr de 850 de abonați. O veritabilă posibilitate de a face muncă de propagandă. Și cum se știe, de la posibilitate la realitate este doar un pas. Numai că acest pas s-a făcut timid și numai pe jumătate: emisiunile cuprind mai mult anunțuri. Este inadmisibil ca un asemenea mijloc de influență ideologică cu „bătaie lungă" să fie folosit unilateral. Credem că se impun urgente măsuri de activizare a colectivului redacțional, o atentă urmărire a muncii acestuia, stabilirea conținutului emisiunilor, diversificarea acestora, astfel ca ele să satisfacă gusturile abonaților, să răspundă prezent la acțiunea de educație socialistă a acestora. Nu s-ar cuveni ca de stația respectivă, de activitatea ei să se ocupe mai îndeaproape comisia de propagandă, bineînțeles după ce aceasta, la rîndul ei, își va dobîndi personalitatea? Pînă atunci însă semnalul critic bate tot la ușa biroului Comitetului orășenesc de partid. Pe cînd răspunsul favorabil?

În timp ce unii muncesc, alții...

— Activitatea de educație socialistă prin intermediul Casei de cultură și al cluburilor a început să miște, ne-a spus tov. Ilie Gîmbuță, locțiitorul secretarului Comitetului orășenesc de partid. Afirmația este justă: mișcă ceva, e un început bun. S-au reorganizat unele formații artistice. In ziua vizitei noastre repeta de zor taraful. Se fac repetiții la brigadă, dansuri, grup vocal, muzică ușoară, se pun bazele unui ansamblu coral. Este prevăzută o bogată agendă cultural-educativă: simpozioane, expuneri, dezbateri pe teme etice, moral-cetățenești, conferințe vizînd combaterea misticismului etc. Chiar în ziua vizitei noastre era programată expunerea „Atitudinea față de muncă, societate și familie, formă de apreciere a cetățeanului societății socialiste". Foarte interesantă, numai că la ora și locul anunțat nu s-a văzut nici zare de lector (Th. Mihăilă n.n.) sau de auditoriu. Să fie o excepție? O fi, dar se poartă cam des.

Casa de cultură dispune de suficiente forțe, dar nefiind judicios coordonate acestea nu-și pot aduce plenar contribuția la realizarea unei bogate vieți spirituale a orașului. Înțelegem prin Casa de cultură o instituție ideologică de unde ar trebui să iradieze acțiuni variate, interesante și eficiente cu un pronunțat conținut politic. Mai mult, ea ar trebui să joace și un rol de centru metodic, de îndrumare a cluburilor din oraș și a căminelor culturale din satele și comunele apropiate. De aceea, nu ne mirăm că la cluburile instituțiilor (Spital, Cooperația de consum) nu există programe de activitate, ignorîndu-se condiții foarte bune de muncă. Se manifestă, în genere, o insuficientă contribuție a organizațiilor de masă și obștești la concertarea activității educative prin acest for care este Casa de cultură. Directorul acesteia ne mărturisea că detașamentul cel mai valoros — cel al educatorilor — nu răspunde decît parțial și în mică măsură la viața spirituală a orașului, remarcînd necesitatea impulsionării muncii politice în cadrul învățămîntului de stat. Se poate vorbi aici despre neînțelegerea și neaplicarea principiului echității sociale în domeniul aportului comuniștilor la munca educativă: In timp ce unii muncesc, continuîndu-și activitatea de educatori și în afara școlii, cellalți nu cunosc alt drum decît școală-gară și invers.

*

Iată cîteva aspecte din munca de educație socialistă care cer o imediată rezolvare din partea Comitetului orășenesc de partid. Lipsurile manifestate sînt efecte ale unor cauze cunoscute, dar care se perpetuează. Prima și cea mai importantă se află chiar în stilul de muncă al Comitetului orășenesc. Nu toți membrii acestuia și-au făcut din sarcinile colective sarcini personale și nici responsabilitatea colectivă nu înseamnă în același timp pentru ei responsabilitate personală. Și prin rezolvarea acestor neajunsuri s-ar putea înlătura celelalte, care estompează unele rezultate obținute pînă în prezent.

De luni pînă luni, pe drumurile publice din județ

Dialog cu maiorul Petre Popescu, șeful Biroului circulației al Miliției municipiului Iași

— Ce probleme deosebite au fost evidente săptămîna trecută în circulația rutieră?

— Cîteva cu care ne întîlnim mai rar, dar nu lipsite de periculozitate, dovadă fiind și urmările, grave. Vă voi relata ce-a putut să se întîmple simbătă datorită neglijenței. Pe traseul Holboca — Cristești, cineva de la I.R.E. depozitase o cantitate de pietriș pe partea carosabilă, fără a semnaliza aceasta. Un tractor cu remorcă al S.M.A. Holboca, condus de D-tru Apetrei, a încălecat cu roțile o parte a grămezii, în timp ce din sens opus venea un autocamion. Din cauza înclinației și a unei manevre greșite a tractorului, s-a produs o coliziune soldată cu desfacerea oblonului remorcii. Cetățeanul V-le Ailiesei, din Golăești, aflat în remorcă, a căzut și s-a accidentat grav la cap. Sînt puține șanse de supraviețuire. Dacă ar fi fost semnalizată prezența grămezii, așa ceva nu s-ar fi întîmplat. Profit de prilej, pentru a atrage atenția unităților care efectuează lucrări pe drumurile publice că sînt obligate să semnalizeze aceste lucrări.

— Dar să le și termine. In b-dul T. Vladimirescu, de pildă, partea carosabilă este traversată de niște canale neacoperite bine, care, pur și simplu, distrug suspensia la autovehicule...

— Revenind la accidentele de săptămîna trecută, aș vrea să vă mai relatez un caz, ieșit din comun prin iresponsabilitatea conducătorului auto. In conformitate cu prevederile Decretului 328, la depășirea tramvaielor, autobuzelor etc. care staționează, conducătorii auto sînt obligați să reducă viteza pînă la limita evitării oricărui pericol. Iată însă că Neculai Calistru, conducătorul autodubei 31 — Iș — 1958, proprietatea I.A.S. Iași (ferma Popricani) a ignorat această prevedere și a fost autorul unui grav accident. Trecînd prin satul Cîrlig, din comuna Popricani, el s-a înscris în depășirea unui autobuz aflat în stație, fără a reduce viteza, cu toate că văzuse destui oameni în dreptul autobuzului. A prins-o sub roți pe fetița Mariana Hurjui, elevă în clasa a IV-a și, fără a frîna imediat, a tîrît-o pe o lungime de 29 de metri. Pentru fapta sa, Neculai Calistru va fi trimis în judecată.

— Să sperăm că din această tragică întîmplare vor învăța toți conducătorii auto care au obiceiul să se înscrie cu viteză în depășirea unor vehicule aflate în staționare...

— Ultimul caz pe care dorese să-l semnalez este de cu totul altă natură. Lunea trecută, am văzut prin Piața Tineretului autobuzul I.T.I. nr. 31 — Iș — 392. Din toba de eșapament ieșea un fum cu totul neobișnuit de gros. L-am întrebat pe șoferul Vasile Olăieru cît ulei consumă. Mi-a răspuns: „Cam 5—6 litri pe zi"(!). „De ce n-a fost făcută segmentarea?". Mi-a spus că a reclamat de cinci ori unui maistru, unui inginer și șefului de garaj aceasta, dar că nu s-a luat nici o măsură. Ceea ce m-a intrigat este faptul că, imediat după ce am ridicat certificatul de înmatriculare, defecțiunea a fost remediată. Este oare nevoie numai de intervenția miliției pentru ca cei plătiți pentru așa ceva să-și îndeplinească obligațiile? Cazul în speță ridică și problema felului în care unitățile deținătoare de autovehicule contribuie sau nu la limitarea poluării atmosferei, o problemă la ordinea zilei.

Din rapoarte

In cîteva ore din ziua de 10 decembrie au fost depistate pe teritoriul municipiului 112 abateri de la regulile de circulație. S-au găsit 20 de autovehicule cu defecțiuni tehnice. **Conducătorul auto C-tin Marița** se afla în rodaj cu un autobuz al I.T.I. spre satul Cristești. Mare a fost surpriza agentului de circulație cînd a găsit autobuzul plin cu pasageri clandestini! Ce fel de rodaj o mai fi și ăsta? **Simbătă**, la volanul autoturismului 1 — Iș — 3891, proprietate personală, Didina Roman a încălcat prevederile legale privind depășirea și a avariat mașina pe D.N. 28. Ca prin minune, persoanele proiectate prin parbriz au scăpat nevătămate. E de mirare cum proaspăta conducătoare auto s-a aventurat la drum, știind că n-are experiență în conducere.

Gh. MATEI

Teatrul Național „Vasile Alecsandri" Iași

anunță

că premiera pe țară cu spectacolul

„SFÎNTA IOANA A ABATOARELOR"

de Bertolt Brecht

programată pentru astăzi, 14 decembrie 1971, se amînă pentru

joi, 16 decembrie 1971, ora 19,30, cînd vor fi valabile tichetele seria 135 și abonamentul 1

vineri 17 decembrie 1971, ora 19,30

„SFÎNTA IOANA A ABATOARELOR"

Vor fi valabile tichetele seria 136 și abonamentul 2

duminică 19 decembrie 1971, ora 10,00

„MOMENTE DE TEATRU ROMÂNESC"

Spectacol de sărbătorire a 50 de ani de activitate artistică a actorului

COSTACHE SAVA

Vor fi valabile tichetele seria 138

duminică 19 decembrie 1971, ora 20,00

„SFÎNTA IOANA A ABATOARELOR"

Vor fi valabile tichetele seria 137.

OFICIUL PENTRU CONSTRUCȚIA DE LOCUINȚE PROPRIETATE PERSONALĂ IAȘI

aduce la cunoștința beneficiarilor blocului V-1 Podul Roș că astăzi, 14 decembrie 1971, ora 17,30, va avea loc, la sediul oficiului din str. Cuza-Vodă nr. 53, ședința de constituire a asociației de locatari.

Prezența obligatorie.

Cu acest prilej se vor face cunoscute și alte probleme.

— 4 sudori — categoria 3, 4 și 5;
— 6 strungari — categoria 3, 4 și 5;
— o dactilografă principală;
— un șamotor — categoria 3—4.

angajează

Uzina metalurgică Iași

șos. Țuțora nr. 132.

— un asistent medical
— pentru cabinetul medical al întreprinderii

— un tehnician principal chimist

pentru funcția de șef de depozit — produse finite

angajează de urgență

Uzina de prelucrare a maselor plastice Iași

Condiții de angajare și salarizare: conform Legii nr. 22/969 și H.C.M. nr. 914/968.

În „Luna cadourilor"

magazinele comerțului de stat sînt aprovizionate din abundență cu articole specifice pentru CADOURI.

Hotărîți-vă neîntîrziat pentru procurarea CADOULUI preferat!

În luarea deciziei dv., puteți vizita magazinele de specialitate, din care, cu siguranță, veți alege CADOUL potrivit.

CADOUL dv. va însemna o mare bucurie pentru cel căruia îi este oferit, un semn de prețuire și aleasă atenție față de cei dragi.

Magazinele vă așteaptă!

— contabil principal
— economist sau economist principal

angajează urgent

Direcția regională drumuri și poduri Iași,

secția exploatare, întreținere și reparații utilaje,

strada Sergent Grigore Ioan nr. 10 Iași, cartier Păcurari.

Condiții de angajare: conform prevederilor H.C.M. 914|1968 și domiciliul stabil în orașul Iași.

Relații se pot obține zilnic între orele 8—13 la telefon 15527.

IN ATENȚIA CRESCĂTORILOR DE ALBINE!

Cooperativele de consum încheie contracte pentru cumpărarea de miere de albine din recolta anului 1972.

Pentru cantitățile de miere de albine predate în anul 1971, cooperativele eliberează adeverințe în baza cărora producătorii pot cumpăra, la filialele A.C.A., cîte 1 kg. biostimulator pentru fiecare 2 kg. miere predată.

Pentru contractele pe 1972 se poate acorda un avans de 20 la sută din biostimulatorii cuveniți.

Cooperativele de consum acordă producătorilor la contractare un avans în numerar de 40 la sută din valoarea contractului; de asemenea, sprijină apicultorii în obținerea de materiale necesare întreținerii stupilor.

C.E.I.L. IAȘI

lansează un concurs cu premii pentru proiecte de mobilă și mobilier.

Pentru cele mai reușite lucrări se vor acorda:

1 premiu I	5 000 lei
1 premiu II	4 000 lei
1 premiu III	3 000 lei
2 mențiuni a cîte	2 000 lei

Regulamentul concursului este afișat în cadrul expoziției de mobilă de la sediul C.E.I.L. Iași, str. Bucium nr. 34, și se poate obține la cerere.

— fochiști — categoria 4—5

autorizați de I.S.C.I.R. (eventual pensionari în cadrul celor 4 luni)

— un electrician categoria 4—5—6

— lăcătuș mecanic auto — categoria 4—5

— operatori chimiști

absolvenți de școli profesionale de chimie

angajează de urgență

FABRICA DE BERE ȘI SPIRT IAȘI

Relații se pot obține zilnic la sediul întreprinderii,

strada Păcurari nr. 95.

— un economist sau economist principal specialist în probleme de prețcost

cu o practică de cel puțin 5 ani în acest domeniu

angajează de urgență

ÎNTREPRINDEREA VIEI ȘI VINULUI IAȘI

strada Metalurgiei nr. 4.

Condițiile de salarizare: conform H.C.M. 914/1968.

Mica publicitate

Schimburi de locuințe

● București, odăiță separată — schimb cu asemănător Iași. Burduja Eugenia, strada Icoanei 90, sectorul II.

● Cedez în cartierul Alexandru cel Bun apartament bloc confort III îmbunătățit, etajul II, pentru similar cartierul Tătărași. Informații strada Rojniței 13 — Zaharia.

● Ofer apartament bloc Vaslui pentru similar Iași. Informații Păcurari 168.

Vînzări — cumpărări

● Cumpăr sau prelau contract apartament 3—4 camere. Telefon 12845, după ora 14.

● Vînd autoturism „Dacia 1100" în perfectă stare de funcționare. Relații telefon 15449, orele 15—17.

● Cumpăr apartament 3—4 camere sau locuință personală. Prefer cartierele Copou sau Tătărași. Relații telefon 15449, orele 15—17.

Oferte de serviciu

● Caut fată îngrijire copil. Telefon 12142, după ora 16.

Pierderi

● Pierdut legitimația eliberată de „Țesătura" pe numele Ceaușu Constantin. O declar nulă.

● Pierdut legitimația eliberată de Țesătoria de mătase „Victoria" pe numele Enea Jenița. O declar nulă.

● Pierdut legitimația eliberată de Uzina metalurgică Iași pe numele Nițoaiei Constantin. O declar nulă.

● Pierdut legitimația eliberată de Intreprinderea viei și vinului pe numele Plăcintă Aglaia. O declar nulă.

● Pierdut pisic — rasă birmană. Aducătorului recompensă. Haciadurov, strada Sărăriei, 153.

● Pierdut carnet student pe numele Bulbașa Ionel. Îl declar nul.

● Pierdut dovada O.C.Ș. nr. 39584 pentru rate îmbrăcăminte pe numele Grădinaru Constantin. O declar nulă.

● Pierdut legitimația eliberată de U.P.M.P. pe numele Tîrnoveanu Ilie. O declar nulă.

● Pierdut legitimația eliberată de Fabrica „Țesătura" pe numele Ghetel Maria. O declar nulă.

● Pierdut legitimația eliberată de U.F.S. pe numele Diaconescu Ioan. O declar nulă.

Diverse

● Magdalena Voinea aduc respectuoase mulțumiri doctorului Solomon Elena și sorei Tomșa Maria — serviciul O.R.D. — Policlinica oraș Iași, pentru deosebita îngrijire acordată.

● Neculai Chiriac adresează calde mulțumiri doctorilor Gheorghe Mardare și Georgel Pandele pentru grija și atenția ce i-au acordat-o în spital.

● Macoveiciuc Ioan din Bacău mulțumește călduros profesorilor: Oblu și Pendefunda, precum și doctorilor Săndulescu Gh., Stanciu Maria și întregului personal de la Spitalul 7 pentru deosebita îngrijire acordată soției sale, Jeni.

● Familiile Fîntînaru, Pocol, Șipoș și familiile înrudite mulțumesc tuturor cunoscuților și salariaților din D.R.D.P. Iași care au luat parte la greaua încercare prin pierderea scumpei lor mame FÎNTÎNARU MATILDA.

Decese

● **Familia îndurerată anunță încetarea din viață în ziua de 12 decembrie, după o lungă și grea suferință a celei ce a fost soție, mamă și bunică devotată**

MARIA LĂZĂRESCU

în vîrstă de 81 ani.

Corpul neînsuflețit se află depus în capela cimitirului Eternitatea. Înhumarea va avea loc miercuri, 15 decembrie, la ora 13.

● Cu adîncă durere familia și rudele apropiate anunță încetarea din viață a scumpului lor

PĂDURARU TEODOR

69 ani,

fost mecanic de locomotivă.

Înmormîntarea are loc astăzi, 14 decembrie, ora 13, la cimitirul Galata.

● Colectivul Întreprinderii industria cărnii Iași anunță cu profundă durere încetarea din viață, după o scurtă și grea suferință, a iubitei lor colege

MIRONIUC SOFIA

(fostă Alexandrescu)

contabilă — 51 ani.

● Adînc îndurerate, familiile Mironiuc, Alexandrescu, Nicolau, Pădureleanu, Zlotea anunță încetarea din viață a scumpei lor

SOFIA MIRONIUC

(născută Alexandrescu)

51 ani.

Înhumarea va avea loc în ziua de 15 decembrie, ora 14, la cimitirul Eternitatea, unde este depusă.

PE MERIDIANELE GLOBULUI

În Adunarea Generală a O.N.U.

Rezoluții privind condamnarea colonialismului și rasismului

NEW YORK 13 (Agerpres).

Adunarea Generală a O.N.U. a adoptat mai multe rezoluții privind condamnarea colonialismului și rasismului.

Unul din aceste documente, aprobat cu 105 voturi pentru, opt împotrivă și cinci abțineri, condamnă Portugalia pentru refuzul de a acorda independență popoarelor din coloniile sale. Rezoluția cere guvernului portughez să recunoască dreptul acestor popoare la autoadministrare și independență, să pună capăt războiului colonial împotriva mișcărilor de eliberare și să-și retragă trupele din aceste teritorii, să proclame amnistia politică și să transfere puterea reprezentanților aleși în mod democratic ai populației. Documentul cere, de asemenea, aliaților din N.A.T.O. ai Portugaliei să înceteze orice fel de sprijin care ar permite guvernului de la Lisabona să continue războiul colonial împotriva mișcărilor de eliberare din teritoriile africane.

Într-o altă rezoluție, adoptată cu 91 de voturi pentru, nouă împotrivă și 12 abțineri, Adunarea Generală a O.N.U. deploră „refuzul continuu al guvernului Marii Britanii de a lua măsuri efective pentru a pune capăt regimului minoritar rasist ilegal din Rhodesia de sud". Adunarea Generală, se arată în document, declară că independența Rhodesiei nu trebuie să fie recunoscută înainte ca majoritatea populației africane să se poată bucura de toate drepturile politice, Rezoluția cere, în final, Consiliului de Securitate să ia, în conformitate cu Carta O.N.U., toate măsurile necesare pentru înlăturarea regimului rasist de la Salisbury.

Dezbateri asupra situației din Orientul Apropiat

Un memorandum al reprezentantului permanent al R. A. E. la O. N. U.

NAȚIUNILE UNITE 13 (Agerpres).

În Adunarea Generală a O.N.U. au fost reluate luni dezbaterile asupra problemei conflictului din Orientul Apropiat. Au luat cuvîntul ministrul afacerilor externe al Israelului, Abba Eban, și reprezentantul permanent al Republicii Arabe Egipt la O.N.U., Mohammed El Zayyat, anunță agenția France Presse.

★

NEW YORK 13 (Agerpres).

Reprezentantul permanent al Republicii Arabe Egipt la Națiunile Unite, Mohammed Hassan El Zayyat, a adresat o scrisoare secretarului general al O.N.U., U Thant, însoțită de textul memorandumului egiptean către președintele Senegalului, Leopold Senghor, șeful misiunii O.U.A., cerînd ca acesta să circule ca document al O.N.U., anunță agenția M.E.N.

In memorandum se arată că „președintele Republicii Arabe Egipt a subliniat în convorbirile sale cu subcomitetul celor patru șefi de stat, membri ai misiunii O.U.A., hotărîrea Egiptului de a aplica rezoluția Consiliului de Securitate, în toate prevederile sale, și de a accepta propunerile ambasadorului Jarring făcute la 8 februarie 1971 pentru încheierea unui acord de pace. Egiptul este dispus să întreprindă aranjamentele necesare în vederea redeschiderii Canalului de Suez, în schimbul retragerii Israelului, ca o primă etapă, conform inițiativei definite de președintele republicii, cu condiția ca Israelul să răspundă pozitiv la aide-memoirul ambasadorului Jarring.

R.A.E. acceptă ca frontiere sigure și recunoscute să fie încorporate în acordul de pace, în concordanță cu rezoluția O.U.A., stipulînd retragerea trupelor israeliene din toate teritoriile arabe pe liniile de la 5 iunie 1967 și în conformitate cu granițele specificate în inițiativa lui Jarring, care subliniază necesitatea retragerii trupelor israeliene pînă la frontierele internaționale ale Egiptului. Partea egipteană este de acord cu garanțiile Națiunilor Unite, stabilirea de zone demilitarizate de o parte și de alta a frontierelor, prezența de trupe internaționale în anumite puncte strategice. Egiptul acceptă, totodată, staționarea de trupe internaționale la Sharm El Sheikh pentru a garanta libertatea de navigație în strîmtoarea Tiran".

În Consiliul de Securitate

NEW YORK 13 (Agerpres).

Duminică noaptea, au fost reluate, la cererea S.U.A., dezbaterile Consiliului de Securitate în problema conflictului indo-pakistanez. A fost luat în discuție un proiect de rezoluție american, care, menționează agenția France Presse, cere Indiei și Pakistanului să respecte încetarea focului și să-și retragă trupele. Proiectul preconizează crearea unor condiții favorabile înapoierii de bună voie a refugiaților est-pakistanezi la căminele lor.

Ședința a luat sfîrșit luni dimineața la ora 7,35 (ora Bucureștiului). Agenția United Press International a anunțat că lucrările Consiliului de Securitate în această problemă vor fi reluate marți.

Evoluția conflictului indo—pakistanez

DELHI 13 (Agerpres).

Șeful statului major al comandamentului trupelor indiene de pe frontul oriental, generalul J. F. Jacob, citat de agenția France Presse, a declarat, în cursul unei conferințe de presă, că „unități militare indiene au fost parașutate în Pakistanul răsăritean și că ele înaintează pe ruta Thairab Bazar-Dacca". Potrivit unui purtător de cuvînt militar de la Calcutta, reluat de agenția United Press International, efectivele militare indiene, care se află în împrejurimile orașului Dacca, „întîmpină o rezistență puternică" din partea trupelor pakistaneze.

Referitor la situația de pe frontul occidental, purtătorii de cuvînt ai armatei indiene au semnalat noi ciocniri între forțele indiene și cele pakistaneze în regiunea Pathankos și în sudul Cașmirului.

Postul de radio „All India", reluat de U.P.I., a anunțat, totodată, că avioane pakistaneze au bombardat orașul Srinagar.

★

RAWALPINDI 13 (Agerpres).

Un purtător de cuvînt al guvernului pakistanez, citat de agenția Reuter, a confirmat că unități militare indiene au fost parașutate la 80 kilometri de orașul Dacca. El a declarat că situația în Pakistanul răsăritean este gravă, dar a menționat că „forțele pakistaneze continuă să controleze principalele orașe din această zonă".

Postul de radio pakistanez, reluat de agenția United Press International, a anunțat că artileria, blindatele și aviația Pakistanului au respins atacurile lansate de armata indiană pe frontul occidental. Un purtător de cuvînt oficial de la Rawalpindi, citat de Associated Press, a declarat că avioane pakistaneze au bombardat din nou bazele aeriene indiene de la Pathangat și Srinagar, precum și concentrările de trupe indiene din Punjab și Cașmir.

Vizita delegației M. A. N. în Venezuela

CARACAS 13. — Trimisul special Agerpres, Eugen Pop, transmite: În ultimele două zile, membrii delegației Marii Adunări Naționale a Republicii Socialiste România, conduse de tovarășul Mihai Dalea, președintele Comisiei de politică externă a M.A.N., au fost oaspeții puternicului centru al industriei petroliere venezuelene, Maracaibo. Însoțită de Jesus Soto Amesty, președintele Comisiei de politică externă a Senatului, și de ambasadorul român la Caracas, Octavian Bărbulescu, delegația a vizitat „Campo Bostan", unde se află instalații de tratare primară a țițeiului aparținînd de Corporația Venezueleană a Petrolului (C.V.P.) — organism de stat. Oaspeții au vizitat, cu acest prilej, zona în care funcționează și o instalație de foraj românească și unde asistența tehnică este asigurată de specialiști din țara noastră.

În cadrul întrevederii pe care deputații români au avut-o cu Efrain Barberi, directorul producției și explorării al Corporației Venezuelene a Petrolului, și cu alți conducători ai acestei societăți, a fost exprimată de ambele părți dorința extinderii colaborării tehnice.

Conducerea Corporației Venezuelene a Petrolului a oferit un dineu, la Maracaibo, în cinstea delegației române.

Documente adoptate de reuniunea Consiliului General al F. I. R.

VIENA 13 — Corespondentul Agerpres, Petre Stăncescu, transmite: Reuniunea Consiliului general al Federației Internaționale a Rezistenților (F.I.R.) a luat sfîrșit. La lucrările reuniunii, desfășurate timp de trei zile în capitala Austriei, au participat reprezentanți ai Asociației luptătorilor antifasciști din 21 de țări. Din țara noastră a fost prezentă o delegație formată din Nicolae Guină, președintele Comitetului foștilor luptători antifasciști din România, vicepreședinte al F.I.R., Nicolae Cioroiu, vicepreședinte al Comitetului și membru al Biroului F.I.R., și Anca Magheru, secretară a Comitetului și membră în Consiliul general al F.I.R.

Participanții au adoptat o serie de rezoluții. In rezoluția intitulată „Pentru cooperare, securitate și pace în Europa", se arată: „Consiliul general al F.I.R. consideră că într-un viitor foarte apropiat trebuie convocată o primă conferință a statelor europene pentru securitate și cooperare și își exprimă sprijinul pentru toate eforturile depuse în acest sens". Amintind de succesul întîlnirii de la Roma a foștilor combatanți, rezistenți și victime ale războiului din Europa, documentul recomandă tuturor organizațiilor internaționale să pregătească activ Ziua europeană a foștilor combatanți, pentru cooperare și pace.

In rezoluția „Pentru pace în lume", Consiliul general al F.I.R. își exprimă neliniștea provocată de continuarea războiului împotriva popoarelor din Indochina, de pericolul reînceperii ostilităților în Orientul Mijlociu și de conflictul dintre India și Pakistan, insistă pentru reglementarea tuturor conflictelor pe calea negocierilor prin respectarea drepturilor popoarelor.

In două rezoluții separate Consiliul general al F.I.R. se declară solidar cu patrioții greci și spanioli.

Rezoluțiile au fost adoptate în unanimitate.

Convorbiri Nixon—Pompidou

ANGRA 13 (Agerpres) — Luni dimineața, la palatul Junta Geral din Angra do Heroismo, capitala insulei Terceira, din arhipelagul Azore, au început convorbirile dintre președintele S.U.A., Richard Nixon, și președintele Franței, Georges Pompidou. Potrivit agenției France Presse, cei doi președinți s-au limitat în prima ședință la o trecere în revistă a principalelor probleme internaționale.

Relațiile bilaterale și contenciosul C.E.E. — S.U.A. au făcut obiectul discuțiilor purtate separat de miniștrii de externe William Rogers și Maurice Schumann, și de cei ai finanțelor, John Connally și Valery Giscard d'Estaing.

Luni după-amiază, cei doi președinți au avut o altă rundă de convorbiri, în cadrul căreia au examinat efectele crizei monetare occidentale asupra relațiilor franco-americane.

O nouă întrevedere este programată pentru marți.

Chemările cu prilejul Zilei rezistenței naționale, Zilei creării F.N.E. și Zilei creării Armatei Populare vietnameze

HANOI 13 (Agerpres) — Secretariatul Comitetului Central al Partidului celor ce Muncesc din Vietnam a dat publicității chemările cu prilejul Zilei rezistenței naționale — 19 decembrie, Zilei creării Frontului Național de Eliberare din Vietnamul de sud — 20 decembrie, și Zilei creării Armatei Populare vietnameze — 22 decembrie.

Poporul Vietnamului, se spune în chemări, întîmpină aceste sărbători în condițiile unor mari victorii asupra imperialismului S.U.A., asupra politicii de „vietnamizare" a războiului. Secretariatul C.C. al Partidului celor ce Muncesc din Vietnam cheamă poporul vietnamez „să sărbătorească cele trei evenimente în spiritul tradițiilor naționale de luptă eroică împotriva agresiunii străine, pentru noi succese în construirea socialismului în Vietnamul de nord și în lupta pentru izgonirea imperialiștilor americani din Peninsula Indochineză".

Scrutinul prezidențial din Italia

ROMA 13 — Corespondentul Agerpres, Nicolae Puicea, transmite: Nici al 7-lea și al 8-lea tur de scrutin nu au dus la alegerea noului președinte al Republicii Italiene. De fapt, după anunțarea de către Partidul democrat-creștin că se va abține de la vot la aceste scrutine, cu scopul de a reexamina situația împreună cu celelalte partide ale „arcului constituțional", devenise evident că luni va fi o „zi de așteptare" și de noi sondaje. După cît se cunoaște pînă în prezent, consultările avute nu au dus la schimbări de poziții și gruparea forțelor de stînga a și declarat că va continua să sprijine candidatura lui Francesco de Martino (socialist).

După întîlnirea dintre delegațiile P.C.I. și P.D.C., Enrico Berlinguer, vicesecretar general al Partidului Comunist Italian, a declarat ziariștilor: „Noi sîntem pe deplin angajați în susținerea candidaturii socialiste și în poziția unitară a tuturor forțelor de stînga".

Luni seara s-au întîlnit grupurile parlamentare ale P.D.C. și delegații regionali (cei 432 de „mari electori" democrat-creștini care s-au abținut de la vot), pentru a dezbate impasul la care s-a ajuns și a decide dacă democrat-creștinii vor continua să mențină candidatura lui Fanfani sau vor propune un alt candidat. Rezultatele acestor deliberări vor fi cunoscute marți dimineața.

Cel de-al 8-lea scrutin a înregistrat: De Martino — 411 voturi, liberalul Malagodi — 52, Giuseppe Saragat — 50.

Marți la ora 10,30 (ora locală) va avea loc cel de-al 9-lea scrutin.

Noi arestări la Barcelona (Spania)

MADRID 13 (Agerpres).

La Barcelona, opt persoane au fost arestate, urmînd să apară în fața instanței de judecată sub acuzația de „activitate subversivă". După cum relevă corespondenții presei străine, adevăratul motiv al întemnițării îl constituie participarea la acțiunile greviste organizate recent de „comisiile muncitorești", interzise în Spania, unde autoritățile caută să țină sub control activitatea sindicală prin organizarea așa-numitelor „sindicate oficiale", singurele admise.

Pe de altă parte, o știre din Madrid a corespondentului ziarului londonez „Sunday Telegraph" anunță că greva foamei declarată de 125 deținuți politici întemnițați în capitala spaniolă continuă de o săptămînă. Greva a fost declarată în semn de protest împotriva condițiilor inumane de detenție.

Asasinarea unui senator în Irlanda de Nord

BELFAST 13 (Agerpres)

Două persoane neidentificate au ucis în seara de duminică cu focuri de armă pe senatorul John Barnhill, reprezentant al Partidului Unionist în Parlamentul Irlandei de Nord, după care au aruncat în aer reședința de vară a politicianului, locuință în care a avut loc atentatul.

Încetarea din viață a ministrului de externe al R. P. Bulgaria

SOFIA 13 (Agerpres)

Agenția B.T.A. anunță că, în noaptea de 12 decembrie, în urma unui accident care s-a întîmplat în munți, a încetat din viață Ivan Bașev, membru al C.C. al P. C. Bulgar, ministrul afacerilor externe al R.P. Bulgaria.

Pentru organizarea funeraliilor a fost creată o comisie condusă de Jivko Jivkov, membru al Biroului Politic al C.C. al P.C. Bulgar, prim-vicepreședinte al Consiliului de Miniștri al R.P. Bulgaria.

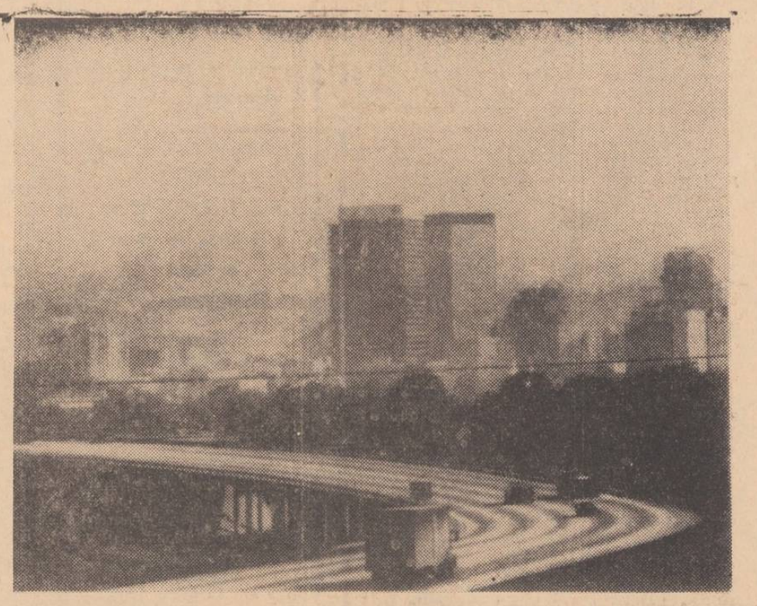

Oficialitățile federale din S.U.A. au hotărît închiderea a 23 de unități industriale situate în zona industrială a orașului Birmingham. Datorită reziduurilor provenite de la aceste unități industriale, s-a format deasupra orașului o ceață, care ar putea aduce prejudicii populației.

ÎN CLIȘEU: Orașul Birmingham, învăluit în ceață.

Din țările socialiste

MOSCOVA — Sape cu diamant pentru sonde de mare adîncime

MOSCOVA 13 (Agerpres). — La Combinatul pentru aliaje dure din Moscova a fost pusă la punct producția pe scară industrială a sapelor cu diamant, care accelerează considerabil lucrările la sondele de mare adîncime. La acest combinat a fost elaborată și tehnologia industrială a obținerii diamantelor sintetice, precum și a multor aliaje dure menite să sporească productivitatea muncii la așchierea metalelor și la străpungerea rocilor.

In noul cincinal, combinatul din Moscova — care a reușit să sporească producția de aliaje dure de 4,5 ori — urmează să treacă la realizarea sculelor din aliaje în formă finală.

PEKIN — La Întreprinderea de mase plastice din Cin Hai

PEKIN 13 (Agerpres) — Întreprinderea de mase plastice din Cin Hai — în trecut o mică fabrică — realizează, în prezent, peste 400 de articole din mase plastice. In perioada 1964—1970, valoarea producției a sporit de 6,7 ori, iar producția de 7 ori, în condițiile în care numărul muncitorilor s-a dublat doar. In cei șase ani, acumulările realizate aici au depășit de 6,5 ori investițiile acordate de stat. Colectivul întreprinderii și-a îndeplinit planul pe 1971 cu două luni înainte de termen.

Aceste succese au la bază eforturile deosebite depuse în domeniul autoutilării și al creșterii calificării cadrelor de muncitori.

SOFIA — Din activitatea organizațiilor cooperatiste bulgare

SOFIA 13 — Corespondentul Agerpres, C. Amariței, transmite: Organizațiile cooperatiste din R. P. Bulgaria se afirmă tot mai mult în aprovizionarea și deservirea populației.

Numărînd peste 3 500 000 de membri, Uniunea Centrală a Cooperativelor din Bulgaria asigură 70 la sută din producția articolelor de artizanat și livrează 20 000 de diferite mărfuri de larg consum. Prin cele 16 000 de magazine și 9 000 de localuri pentru alimentație publică, aflate în peste 5 000 de localități, organizațiile cooperatiste realizează aproape 37 la sută din întregul volum de vînzări al economiei bulgare.

In anii cincinalului 1971—1975, investițiile ce se vor efectua vor permite extinderea și mai mult a bazei tehnico-materiale a mișcării cooperatiste din Bulgaria. In comunele mai mari și în cele în care-și au sediul complexele agro-industriale se vor crea centre comerciale cu magazine universale și specializate. In celelalte localități se va dezvolta o vastă rețea de magazine mai mici pentru mărfuri alimentare și industriale de primă necesitate. In zonele muntoase se va asigura un comerț mobil.

Organizațiile cooperatiste bulgare desfășoară și o importantă activitate internațională, ele întreținînd relații comerciale cu peste 150 de firme, mai ales organizații cooperatiste, din 52 de țări.

HAVANA — Un milion tone ciment

HAVANA 13 (Agerpres) — Muncitorii din industria materialelor de construcții a Cubei și-au îndeplinit angajamentul de a produce în acest an un milion tone de ciment. Sarcinile de plan în industria cimentului au fost îndeplinite cu trei săptămîni înainte de termen. Efortul colectivelor de muncitori și modernizarea tehnologiei au contribuit, deopotrivă, la acest succes.

BELGRAD — Cel mai mare port fluvial din Iugoslavia

BELGRAD 13 (Agerpres) — In apropiere de Belgrad, se construiește cel mai mare port fluvial din Iugoslavia. Prima parte a instalațiilor, cu o capacitate de încărcare-descărcare de un milion tone, va fi dată în exploatare spre sfîrșitul anului 1972.

Echipat cu instalații ultramoderne, portul, de o însemnătate deosebită pentru economia iugoslavă, cuprinde și depozite cu o suprafață de 8 000 metri pătrați.

In final, portul va avea o capacitate anuală de trei milioane tone mărfuri.

SCURTE ȘTIRI

ATENA

In urma negocierilor purtate la Atena, la 13 decembrie a avut loc semnarea protocolului privind schimbul de mărfuri între România și Grecia pe anul 1972, care prevede creșterea volumului schimburilor comerciale dintre cele două țări. In baza acestui protocol, România va exporta în Grecia produse chimice, siderurgice, produse din lemn, precum și mașini și utilaje și va importa din această țară bumbac, piei, minereuri, citrice, precum și unele produse finite.

La semnare au fost de față A. Palantios, secretar general în Ministerul Economiei Naționale al Greciei, și ambasadorul României la Atena, Francisc Păcuraru.

NAȚIUNILE UNITE

Consiliul de Securitate a hotărît luni prelungirea cu încă șase luni, pînă la 15 iunie 1972, a mandatului forțelor O.N.U. staționate în Ciprul. In rezoluție se exprimă speranța că, pînă la acea dată, vor fi făcute „progrese suficiente în vederea unei soluționări definitive a situației din Cipru, care va permite retragerea sau o reducere substanțială a acestor forțe".

BONN

Agenția D.P.A. anunță, citînd un comunicat al Serviciului federal de presă, că guvernul R. F. a Germaniei a prezentat luni Bundesratului (Camera Superioară a Parlamentului) proiectele legilor de ratificare a tratatelor dintre R. F. a Germaniei și Uniunea Sovietică și dintre R. F. a Germaniei și Republica Populară Polonă.

DELHI

Agenția TASS informează că, duminică, a sosit la Delhi, pentru consultări cu partea indiană, Vasili Kuznețov, primlocțiitor al ministrului afacerilor externe al U.R.S.S. In cursul aceleiași zile, el a fost primit de primul ministru al Indiei, Indira Gandhi, și a făcut o vizită președintelui Republicii, V. V. Giri.

MOSCOVA

Andrei Gromiko, ministrul afacerilor externe al Uniunii Sovietice, l-a primit luni la Moscova pe Rainer Barzel, președintele U.C.D. și al fracțiunii U.C.D.-U.C.S. din Bundestagul R. F. a Germaniei, cu care a făcut un schimb de păreri în probleme de interes comun.

BOGOTA

Partidul Comunist din Columbia a propus formarea unei coaliții a forțelor de stînga, în perspectiva alegerilor prezidențiale care vor avea loc în 1974. Această coaliție ar urma să grupeze partide și formațiuni politice care se pronunță pentru un program preconizînd naționalizarea industriei petrolului, exproprierea latifundiarilor, îmbunătățirea condițiilor de viață ale oamenilor muncii, întărirea libertăților publice, democratizarea învățămîntului. P. C. din Columbia consemnează, totodată, „perspectivele unor acțiuni comune între marxiști și catolici în lupta pentru independență națională și socialism".

PANMUNJON

La Panmunjon a avut loc o nouă reuniune a Comisiei militare de armistițiu din Coreea, relatează A.C.T.C. Reprezentantul R.P.D. Coreene a formulat, cu acest prilej, un protest hotărît în legătură cu instituirea stării de urgență în Coreea de Sud. Actele provocatoare ale autorităților de la Seul, prin care se încalcă acordul de armistițiu din Peninsula coreeană, a subliniat reprezentantul nord-coreean, constituie, totodată, o amenințare la adresa păcii. Arătînd că întreaga răspundere pentru consecințele provocărilor militare revine S.U.A. și guvernanților de la Seul, reprezentantul R.P.D. Coreene a cerut celelalte părți să pună capăt tuturor actelor ilegale.

BELGRAD

După cum informează agenția Tanjug, regele Afganistanului, Mohammed Zahir Khan Șah, și-a încheiat luni vizita în Iugoslavia. Șeful statului afgan a avut un schimb de păreri cu președintele Iosip Broz Tito referitor la relațiile dintre cele două țări, precum și asupra unor probleme actuale ale situației internaționale. Totodată, miniștrii de externe ai celor două țări, Mirko Tepavaț și Mohammed Mussa Shafik, au examinat chestiuni privind extinderea colaborării dintre Iugoslavia și Afganistan, precum și o serie de probleme ale relațiilor internaționale.

BASEL

Guvernatorii băncilor centrale din țările „clubului celor zece" s-au întrunit sîmbătă și duminică la Basel în sesiune lunară obișnuită, pentru discutarea problemelor monetare occidentale. Plasată între reuniunea de la Roma a celor zece miniștri de finanțe și cea care se va desfășura la 17 decembrie în capitala S.U.A. la același nivel, actuala sesiune din orașul elvețian a avut un simplu caracter de rutină, afirmă surse de la sediul Băncii pentru reglementări internaționale din Basel (B.R.I.), citate de agenția Reuter.

LONDRA

Recent, în cadrul licitației care a avut loc la Londra a fost... vîndută insula Bardsey, situată în apropierea țărmurilor Walesului. Insula, de circa 3 km.p., este acum proprietatea fiului cunoscutului magnat al presei engleze, lordul Pearson.

WASHINGTON — William Fulbright despre acordul dintre S.U.A. și Portugalia

WASHINGTON 13 (Agerpres).

William Fulbright, președintele Comisiei pentru relații externe a Senatului american, a criticat recentul acord încheiat de Administrația S.U.A. cu Portugalia, prin care guvernului de la Lisabona îi este oferit un substanțial ajutor economic în schimbul dreptului de folosire a bazelor militare americane din Azore. Printre altele, senatorul a amintit că respectivul ajutor va fi acordat în condițiile în care importante fonduri destinate satisfacerii unor necesități interne ale S.U.A sînt blocate. Totodată, William Fulbright a declarat că împărtășește punctul de vedere al senatorului Clifford Case, care a cerut secretarului de stat, William Rogers, să aibă în vedere eventualitatea trimiterii respectivului acord în fața Senatului pentru a face față procedurii de ratificare, la fel ca un tratat.

Redacția și Administrația: strada Vasile Alecsandri nr. 8 — Iași. Telefon 14127.

Tiparul: Întreprinderea poligrafică Iași, str. Vasile Alecsandri nr. 6, Telefon 146?

BIBLIOTECA CENTRALĂ UNIVERSITARĂ „M. EMINESCU" IAȘI

ANUL XXVIII,
Nr. 7851
MIERCURI
15
DECEMBRIE
1971
4 PAGINI
30 BANI

Proletari din toate țările, uniți-vă!

Flacăra Iașului

Organ al Comitetului județean Iași al P.C.R. și al Consiliului popular județean

În pagina a 4-a

■ Lucrările Adunării Generale a O.N.U.

■ COMENTARIU EXTERN
SPANIA Divergențe politice pe fondul agitației sociale

Ședința Comitetului Executiv al C.C. al P.C.R.

În ziua de 14 decembrie 1971 a avut loc ședința Comitetului Executiv al C.C. al P.C.R, prezidată de tovarășul Nicolae Ceaușescu, secretar general al Partidului Comunist Român.

Au participat, ca invitați, miniștri și alți conducători ai unor organe centrale.

Comitetul Executiv a examinat planul de dezvoltare economică și socială a Republicii Socialiste România pe anul 1972, actualizat pe baza propunerilor rezultate în urma analizelor care au avut loc în întreprinderi, centrale economice și ministere, precum și proiectul bugetului de stat pe anul 1972. Comitetul Executiv a aprobat propunerile de îmbunătățire a planului pe anul 1972 și proiectul bugetului de stat și a hotărît să fie supuse dezbaterii Plenarei Comitetului Central al partidului.

În continuare, a fost examinat proiectul de hotărîre cu privire la activitatea organelor și organizațiilor de partid în înfăptuirea politicii de cadre a partidului, care urmează să fie supusă dezbaterii Plenarei Comitetului Central al partidului. Comitetul Executiv a mai aprobat principalii indicatori tehnico-economici ai unor lucrări de investiții prevăzute a fi puse în funcțiune în actualul cincinal și a rezolvat probleme ale activității curente.

Fabrica de mobilă Iași

Secția a III-a a îndeplinit sarcinile anuale

Confirmînd buna pregătire a oamenilor și organizarea temeinică a producției, la sfîrșitul zilei de 11 decembrie a.c. colectivul secției a III-a din cadrul Fabricii de mobilă Iași a reușit să-și îndeplinească sarcinile pe anul 1971. De asemenea, a obținut 924 000 de lei economii suplimentare la prețul de cost materializate în circa 500 m.c. cherestea, precum și însemnate cantități de materiale auxiliare (hîrtie abrazivă de șlefuit, clei etc.).

Colectivul secției își propune ca pînă la sfîrșitul anului să realizeze o producție suplimentară de aproape 3 milioane de lei, materializată în 30 000 de scaune convenționale, precum și economii la prețul de cost, peste prevederi, de încă 100 000 de lei.

La obținerea acestor rezultate și-au adus aportul Gh. Dolhescu, șeful secției, Dumitru Vede, locțiitorul șefului de secție, maiștrii Dumitru Chira, Dumitru Minea, Vasile Tănase, Sergiu Ciobanu, Constantin Mocanu, Gheorghe Nastasiu, Neculai Olaru, Dumitru Bălășoiu, Ștefan Ailenei și muncitorii Ilie State, Constantin Șchiopu, Aurel Chiriac, Valentin Boțic, Mihai Duca ș.a.

Acțiuni eficiente și variate de instruire și perfecționare profesională a lucrătorilor din agricultură

Convorbire cu tov. ing. Lucian Hatmanu, directorul Direcției generale județene a agriculturii, industriei alimentare, silviculturii și apelor

Ne aflăm în pragul unui nou an agricol, al doilea din actualul cincinal, în care lucrătorii ogoarelor noastre vor trebui să obțină cantități superioare de produse agroalimentare. Pentru a putea realiza acest obiectiv, baza tehnico-materială a agriculturii va fi simțitor îmbunătățită atît din punct de vedere cantitativ cît și calitativ. Este necesar însă ca cei care muncesc pe ogoare să știe cu exactitate cum să mînuiască această bază tehnico-materială, cum să aplice tehnologiile indicate, astfel ca munca lor să se soldeze cu rezultatele scontate. Pentru aceasta este nevoie de acțiuni eficiente de propagandă agricolă, de instruire și perfecționare profesională a tuturor celor care activează în agricultură pentru a deveni lucrători bine pregătiți, care să îndeplinească cu succes sarcinile de producție stabilite.

În dorința de a afla noutățile înscrise în programul de desfășurare a acestor acțiuni, ne-am adresat tov. **Lucian Hatmanu, directorul Direcției generale județene a agriculturii, industriei alimentare, silviculturii și apelor,** cu rugămintea de a ne răspunde la cîteva întrebări.

— În primul rînd, cititorii noștri de la sate ar dori să afle cum se va desfășura procesul de instruire și perfecționare profesională, pe ce durată și ce va aduce el nou?

— Programul acțiunilor de propagandă agricolă și de instruire și perfecționare profesională a tuturor lucrătorilor din agricultura județului nostru a fost alcătuit sub directa îndrumare a Comitetului județean de partid, pe baza sarcinilor rezultate din ultimele documente de partid care militează pentru formarea omului multilateral pregătit, cu un bogat bagaj de cunoștințe profesionale, politice, ideologice și culturale, capabil să-și aducă din plin contribuția la făurirea societății socialiste multilateral dezvoltate în patria noastră. Acest program este foarte complex, cu un conținut bogat, util și atractiv. Bunăoară, în perioada de iarnă vor fi organizate cursuri de instruire care vor cuprinde, în mod obligatoriu, pe toți țăranii cooperatori și lucrătorii din întreprinderile agricole de stat și stațiunile pentru mecanizarea agriculturii care participă la procesul de producție. Aceste cursuri vor funcționa de 3—4 ori pe săptămînă, într-o perioadă compactă de 3—4 săptămîni, între 20 decembrie a.c. și 1

Gh. GHINDĂ

(continuare în pag. a 3-a)

Etica omului societății noastre

Activitatea ideologică — la nivelul noilor sarcini!

Una din ideile esențiale, asupra căreia au insistat în operele lor atît Marx și Engels cît și Lenin, a fost aceea a fundamentării la nivelul întregii societăți — după victoria revoluției — a moralei proletare, morală cu cele mai nobile trăsături.

Realizînd, pentru prima dată în istorie, idealul moral conform căruia individul nu mai este considerat mijloc, ci întotdeauna scop, societatea socialistă oferă efectiv condițiile generalizării valorilor morale necesare făuririi unei lumi în care domnesc echitatea și dreptatea socială.

Adoptarea Programului multilateral de conștientizare a maselor, în esența căruia etica și echitatea socialistă și comunistă ocupă un loc distinct, este argumentul cel mai grăitor că Partidul Comunist Român acordă o importanță considerabilă rolului factorului moral în edificarea societății socialiste, în formarea omului acestei societăți. În noul climat social-politic instaurat în România socialistă, generator al unei noi conștiințe la nivel social, se evidențiază cu pregnanță prezența celor aproape 2.200.000 membri ai partidului nostru. Nu a existat victorie dobîndită în cei peste 27 de ani de la eliberarea patriei la care comuniștii să nu-și fi adus o contribuție remarcabilă și, putem afirma, de multe ori eroică.

Este o realitate semnificativă: pe marile șantiere ale socialismului, în minele din adîncul pămîntului, în fabrici, în cooperativele agricole, în laboratoare, peste tot unde condițiile și sarcinile sînt mai complexe, în primele rînduri, muncesc comuniștii. Avînd aceleași drepturi ca toți cetățenii, comuniștilor li se cere întotdeauna mai multă dăruire, pricepere, pasiune pentru împlinirea obiectivelor socialismului.

Luptător neșovăielnic pentru ideile marxism-leninismului, pentru edificarea celei mai drepte și umane societăți din istoria omenirii, comunistul trebuie să cultive spiritul colaborării tovărășești, spiritul prin care se concretizează și direcționează într-un sens constructiv eforturile celor din jur. Această calitate dominantă, specifică militanților pentru un ideal nobil, a permis comuniștilor, într-un moment istoric crucial pentru destinul României, să organizeze și să conducă lupta maselor pentru înlăturarea orînduirii bazate pe exploatare.

Înfăptuirile de aproape trei decenii ale poporului român sînt o mărturie a stăruinței neabătute a partidului comuniștilor în promovarea normelor echității și dreptății sociale, în crearea unui climat moral de afirmare viguroasă a talentului și capacităților creatoare ale oamenilor, de realizare plenară a personalității umane.

Transformările fundamentale în viața poporului nostru din anii socialismului s-au reflectat în structura conștiinței maselor printr-o tot mai profundă încorporare în aceasta a principiilor moralei comuniste. În concepția partidului nostru, cultivarea trăsăturilor proprii moralei comuniste constituie o necesitate obiectivă, o cerință cu caracter de legitate, care se repercutează nemijlocit asupra operei de construcție socialistă în totalitatea ei.

Fidel învățăturii marxist-leniniste, partidul nostru cunoaște că făurirea unei noi orînduiri sociale de amploarea celei care se înfăptuiește în România depinde de îmbinarea armonioasă a eforturilor pentru crearea bazei tehnico-materiale a socialismului cu cele privind promovarea principiilor moralei comuniste în rîndurile cele mai largi ale populației. Această acțiune înrîuritoare, care determină restructurări în configurația moral-spirituală a omului societății noastre, reprezintă o componentă sine qua non a vastei activități desfășurate de partid pentru făurirea societății socialiste multilaterai dezvoltate.

Cunoscînd că socialismul este definit ca orînduirea cea mai avansată și mai dreaptă din lume, știind că această societate se înfăptuiește de către oamenii care cred în idealul socialismului, profilului moral al comuniștilor — cei mai lucizi și, totodată, pasionați făurari ai acestui ideal — li sînt și trebuie să-i fie propriі cele mai alese însușiri etice. Fiindcă socialismul este societatea care are nevoie de zeci și sute de „carate morale", de caractere de calitate.

Morala comunistă nu poate fi imaginată ca o morală fără continuitate în istorie. Întemeiată pe ideologia marxist-leninistă, această nouă morală își însușește și amplifică valorile morale ale sistemelor etice anterioare, acordînd prioritate atitudinii socialiste față de muncă, față de avutul obștesc, colectivismului, umanismului, patriotismului și internaționalismului (așa cum este înțeles acest concept de către partidul nostru), toate impletite ferm cu sentimentul atașamentului nețărmurit față de socialism. Slujirea plină de abnegație a poporului, a cauzei progresului social impune recunoașterea și realizarea interesului general și această angajare spre un țel superior presupune existența în conștiința comunistului a elementelor fundamentale ale moralei comuniste: cinstea ireproșabilă, spiritul de dreptate, demnitatea, principialitatea, modestia.

„Comunistul — accentua tovarășul NICOLAE CEAUȘESCU în Expunerea la Plenara C.C. al P.C.R. din 3–5 noiembrie a.c. — trebuie să fie cinstit, curajos, demn, să lupte cu ardoare pentru adevăr, pentru dreptate și libertate. El trebuie să iubească munca, să depună eforturi și să se preocupe continuu pentru dezvoltarea proprietății socialiste de stat și cooperatiste, să pună pe primul plan interesele poporului muncitor, înțelegînd că între interesele personale și cele generale ale întregii societăți nu există nici o contradicție ci, dimpotrivă, există o strînsă unitate dialectică, că bunăstarea personală este strîns legată de bunăstarea întregului popor, că asigurînd dezvoltarea generală a țării asigură ridicarea și a nivelului său de trai".

Autoritatea și prestigiul partidului vor fi cu atît mai puternice în rîndul maselor cu cît aceste calități morale vor constitui trăsături stabile, definitorii, pentru fiecare membru de partid. Încrederea și prețuirea pe care cele mai largi categorii de cetățeni le acordă comuniștilor decurg din abnegația și sacrificiul de care au dat dovadă, în anii împotrivirilor, ilegaliștii în lupta lor pentru victoria revoluției, din eroismul muncii noilor generații de luptători pentru idealul socialismului. În momentele istorice cele mai dense ale României socialiste din ultimul sfert de secol, poporul a avut drept călăuze, în primele rînduri, pe comuniști.

Autoritatea politico-morală a membrilor de partid, puterea lor de influențare a maselor, competența profesională, inițiativa, constituie elemente esențiale ale procesului de continuă întărire a rolului conducător al partidului. Tocmai prin dăruirea și exemplul personal al comuniștilor în înfăptuirea obiectivelor socialismului se realizează, în primul rînd, rolul conducător al partidului în societate.

Ion ȚĂRANU

(continuare în pag. a 2-a)

În pagina a 2-a

IAȘUL UNIVERSITAR

Expoziție de artă plastică la Uzina metalurgică

În cadrul acțiunilor inițiate de filiala ieșeană a Uniunii artiștilor plastici pentru transpunerea în viață a sarcinilor reieșite din documentele Plenarei C.C. al P.C.R. din 3—5 noiembrie a.c., se înscrie și expoziția colectivă de pictură, grafică și sculptură care s-a deschis ieri la Uzina metalurgică din Iași.

La vernisaj a luat parte tovarășul Alexandru Dumitrache, secretar al Comitetului județean de partid. Au fost prezenți, de asemenea, cadre din conducerea uzinei, artiști plastici, numeroși muncitori, tehnicieni și ingineri.

După cuvîntul de deschidere rostit de ing. Eugen Avram, secretarul comitetului de partid din uzină, au vorbit Corneliu Ionescu, președintele Filialei ieșene a Uniunii artiștilor plastici, și Radu Negru, critic de artă. Participanții la vernisaj au vizitat apoi expoziția care cuprinde peste 60 de lucrări de sculptură, pictură și grafică înfățișînd aspecte din activitatea și lupta partidului nostru, peisaje industriale, compoziții, portrete, naturi statice etc.

Expoziția este deschisă timp de trei săptămîni.

Seară de poezie și proză patriotică

Ieri seară la Clubul artelor de la Casa de cultură a tineretului și studenților din Iași a avut loc o seară de poezie și proză patriotică organizată de Studioul de radio Iași în colaborare cu Asociația scriitorilor și Comitetul municipal Iași al U.T.C.

În fața unui numeros grup de tineri de la Uzina de fibre sintetice și de la Uzina de prelucrare a maselor plastice, au citit din creațiile lor scriitorii Aurel Leon, Haralambie Tugui, Florin Mihai Petrescu, Ioanid Romanescu, Aurel Butnaru, Ana Mâslea, N. V. Turcu, Ion Hurjui și Paul Balahur.

Manifestarea s-a bucurat de succes.

Printre muncitoarele fruntașe de la Combinatul industrial de morărit și panificație din Iași se numără și Maria Lupu din secția paste.

Colaborare știință-producție

În colaborare cu specialiștii din întreprinderile productive, cadrele didactice de la catedra de mașini hidraulice a Institutului politehnic „Traian Vuia", din Timișoara, au finalizat cu succes noi studii și cercetări științifice aplicative pentru proiectarea și asimilarea în fabricația industrială a unor pompe centrifuge, destinate industriei chimice. Între altele, studiile privind optimizările circuitului hidraulic, experimentările practice de selecție, ca și probele de exploatare la nivel industrial s-au materializat în construcția a 10 tipuri de pompe, cu debite cuprinse între 2 și 125 mc pe oră. Încercările de laborator, ca și cele în regim industrial au demonstrat că aceste pompe ating performanțe tehnico-funcționale la nivelul celor realizate de instalațiile similare fabricate în țări cu tradiție în acest domeniu.

(Agerpres).

CARNET IEȘEAN

Bun la toate?

Avem astăzi în toată țara peste 35.000 de economiști cu pregătire economică superioară. O legitimă întrebare se pune: sînt solicitați acești oameni conform specializării lor? Pentru o parte dintre ei răspunsul este afirmativ, pentru alții aprecierile sînt indoielnice. Pentru cei din urmă se fac răspunzători, în primul rînd ei, iar apoi factorii de decizie din unitățile unde sînt încadrați. Desigur, referirile de față au la bază realitățile Iașului, realități care, din păcate, se întîlnesc cam des.

De ce sînt de vină unii economiști pentru slabul aport pe care-l dau? Foarte simplu. Pentru că ei au uitat un lucru: prestigiul este dat nu de diplomă, ci de rezultate. După absolvirea facultății unii se transformă în simpli hîrtogari, funcționari fără nici o preocupare de perfecționare. Să citească vreo revistă de specialitate sau să răsfoiască un curs — nici să audă. Foarte bine li se potrivește acestora inspirata expresie a unui ziarist coleg: „Ziua trece, leafa merge, noi cu drag muncim". Nu-i interesează decît acordarea unei noi gradații la salariu și, dacă se poate, cît mai grasă.

Cealaltă fațetă a lucrurilor îi vizează pe unii directori, șefi de servicii sau șefi de birouri care sînt cam străini de soarta specialiștilor din subordine. Mai exact, unii încă mai consideră economistul un om „bun la toate", un simplu înregistrator al cărui loc nu poate fi decît în cadrul serviciilor de contabilitate, financiar și, cîte o dată, planificarea sau organizarea producției și a muncii. Că economistul este menit să fie un om de concepție, un specialist capabil să contribuie la optimizarea deciziilor astea par lucruri necunoscute, neabordate și chiar imposibile. Și atunci, cum să nu găsim în unitățile ieșene absolvenți ai facultăților economice îngropați în registre și sufocați de hîrtii sterile, prestînd funcții ce presupun, cu indulgență, studii medii. Nu mai vorbim de situațiile cînd contabili' șefi, șefi de servicii sau de birouri nu au pregătirea necesară, dar au în subordine mulți economiști cu diplomă. Este adevărat că nu toți îndeplinesc condițiile de a fi șefi, dar oare nu se găsesc economiști pentru asemenea funcții care să elimine suspicioasele derogări?

Sînt multe de spus, dar ne oprim aici. Nu facem nici un fel de nominalizare, din mai multe motive. În primul rînd, pentru că, din nefericire, în mai multe unități ieșene fenomenul se manifestă într-o formă sau alta, este cunoscut mai mult sau mai puțin de cei în măsură să decidă. În al doilea rînd, din dorința sinceră ca aceste rînduri să fie interpretate cît mai just și considerate drept un semnal de acțiune.

Da! Este nevoie să se înțeleagă de către toți cei ce se simt vizați că societatea noastră socialistă investește uriașe fonduri pentru pregătirea specialiștilor și nu-i este permis nimănui să stea indiferent dacă într-un fel sau altul, uneori, acești bani se irosesc. În ceea ce ne privește pledăm pentru ca economistul să fie o prezență vie în micro și macrocosmosul economic, să reprezinte o investiție rentabilă.

Eugeniu ZIDĂRIȚA

Practici comerciale necinstite în umbra tejghelei

■ Surprizele de sub tejghea ■ Nu tot ce scrie pe etichetă...
■ Pentru mama, tata și... cine dă mai mult ■ Pachetele misterioase

„Toate mărfurile existente vor fi expuse la vînzare. Nu se admite sub nici o formă reținerea unor sortimente de mărfuri pentru vînzarea lor preferențială sau contra unui stimulent bănesc". Aceste cuvinte sînt extrase dintr-un caiet de procese-verbale de instruire a gestionarilor unui mare magazin ieșean. (Asemenea instrucțiuni sînt în mai toate unitățile comerciale). Mai cităm dintr-o „notă" care înșiră unele sarcini ale celor ce au obligația să controleze unitățile din rețeaua O.C.L. „Textile-încălțăminte" Iași: „Să se verifice afișarea prețurilor și etichetarea mărfurilor. Să se verifice dacă toate mărfurile sînt expuse la raft, neadmițîndu-se dosirea și vînzarea lor preferențială".

Frumoase formulări care ne bucură pe noi, cumpărătorii. De altfel, instrucțiunile respective sînt emanații ale unor acte legislative valabile în toată țara. De curînd, a apărut și Decretul 377/1971 privind unele măsuri referitoare la vînzarea către cumpărătorii individuali a produselor alimentare și industriale.

Și totuși, în raidul nostru am constatat abateri grave de la unele dispoziții legale. Informăm pe cititorii noștri că au fost sancționați sever vînzătorii surprinși în neregulă de către organele de miliție și că vor fi luate, totodată, și măsuri corespunzătoare de către conducerea O.C.L. „Textile-încălțăminte".

Sîntem la magazinul „Elegant" din Piața Unirii. Ne adresăm vînzătoarei Maria Năstase, solicitîndu-i diverse mărfuri. Răspuns invariabil: „Nu avem". Așa să fie? Cînd începe controlul apar și responsabila magazinului, Didina Neamțu, și șefa raionului, Elena Miron. Cele trei lucrătoare încep să nege, să justifice, să se tîrguiască tot timpul, deși lanțul neregulilor devenea din ce în ce mai evident. Mărfurile solicitate de noi încep să iasă la iveală. Deci erau în magazin și, culmea, majoritatea dintre ele în cantități mari! Dosite însă cu dibăcie printre alte mărfuri, își așteptau probabil cumpărători „cu dare de mînă".

— Le-am strîns pentru mine, ni se destăinuie Elena Miron.

Pentru „mine" a fost de cîteva ori. A urmat „pentru alții". Una dintre destinatare era Adela Ispan, vînzătoare la alt raion. Dar treptat, treptat, descopeream alte și alte mărfuri dosite, bineînțeles toate de cea mai bună calitate, frumoase și ieftine. Într-un dulap de fier, alte sortimente de mărfuri dosite. În fața magaziei de mînă ne uităm întrebători la Elena Miron și la Didina Neamțu. Nici una dintre ele nu schițează vreun gest. Gîndesc probabil că nu se va observa. Surprinză mare! Descoperim, printre altele, sute de perechi de ciorapi ieftini (10,75 și 12,50 lei) pentru femei.

— De ce aceste mărfuri nu sînt expuse spre vînzare?

Sorin DAMIAN
Lt. major Ilie VIZITIU

(continuare în pag. a 2-a)

IAȘUL UNIVERSITAR

A apărut „Alma Mater"

In aceste zile, a apărut primul număr din acest an academic al revistei studențești de cultură „Alma Mater", organ al Consiliului U.A.S. din Universitatea „Al.I. Cuza". Din tematica acestui număr sînt nelipsite articolele inspirate din efervescența politică determinată de amplul program de educație socialistă, adoptat de recenta plenară a C.C. al P.C.R. Amintim în acest sens articolele intitulate: „Militantism filozofic, politico-ideologic și educativ în activitatea asociațiilor studențești" și „Activitatea politico-ideologică se va desfășura la nivelul înaltelor exigențe cerute de partid în viața universitară".

O convorbire avută cu prof. univ. dr. Aurel Loghin, de la Facultatea de istorie-filozofie, inserată în coloanele revistei, pune în evidență cîteva din tradițiile de luptă ale studenților democrate române.

Ancorată în problematica majoră ce stă în fața tineretului studios în actuala etapă de construire a societății socialiste multilateral dezvoltate, rubrica „Virtuțile concretului" grupează cîteva materiale (însemnări, opinii, raiduri), care tratează aspecte variate privind practica de producție a studenților universității ieșene.

Revista conține un mare număr de încercări literare (poezii, schițe, traduceri, critică literară, reportaj literar). Așa cum rezultă dintr-o notă inserată în pagina a II-a a revistei, colectivul de redacție al „Almei Mater" își propune să organizeze un sondaj de opinie în rîndul cititorilor, în scopul lărgirii tematicii revistei și îmbogățirii conținutului său. În acest sens este adresată o caldă invitație către toți studenții Universității „Al. I. Cuza".

Doina CHIȚU
studentă

Studenta Silvia Ghiuță din anul III, Facultatea de industrie ușoară de la Institutul politehnic din Iași, în laboratorul de termotehnică executînd unele experiențe cu tema „Funcționarea radiatoarelor cu lichid intermediar". Foto: L. STRATULAT — coresp.

Acțiuni cultural-educative

Ieri, la Casa de cultură a tineretului și studenților au avut loc două acțiuni cultural-educative care s-au bucurat de aprecierea participanților. Este vorba de dezbaterea „Orizontul etic — profilarea personalității tinerei generații" la care au luat parte studenți de la Facultatea de chimie industrială și tineri de la Uzina de fibre sintetice. Discuțiile au fost coordonate de lectorii universitari Radu Negru și Laurențiu Stoica.

În cadrul celei de a doua acțiuni, studenți de la diferite instituții de învățămînt superior au audiat expunerea „Monumentele istorice din nordul Moldovei". Expunerea, ținută de conf. univ. Maria Porumbescu, a fost ilustrată cu proiecții.

Cînd forțele cercetării medicale converg către țeluri majore

De curînd, la I.M.F. Iași a avut loc cea de-a X-a sesiune științifică a cadrelor didactice din institut care, de astă dată, a fost organizată într-un mod deosebit față de cele anterioare, stimulînd mai mult interesul participanților. Adresîndu-ne prof. dr. GHEORGHE SCRIPCARU, prorector al institutului, i-am pus întrebarea:

— Ce a determinat structurarea programului recentei sesiuni numai pe cîteva probleme majore?

— În ultima vreme, în spiritul indicațiilor date de conducerea partidului nostru cu privire la realizarea unității învățămînt-cercetare-producție, am încercat să orientăm investigațiile științifice mai mult decît pînă acum pe aspecte dintre cele mai vitale ale ocrotirii sănătății populației, realizînd în același timp și o concentrare a tematicii pe numai zece probleme mari, cu caracter național sau regional și atrăgînd la rezolvarea fiecăreia reprezentanți ai mai multor catedre. Deci, implicit, s-a urmărit dirijarea mai multor forțe spre preocupări ce converg către un țel comun, ceea ce constituie garanția îndeplinirii obiectivelor cercetării științifice într-un timp mai redus și cu o eficiență sporită. Aceasta ne-a permis — cum ați observat — să dăm alt profil sesiunii noastre față de cele din trecut, alegînd două dintre problemele mai importante și anume „Diagnosticul precoce și terapia cancerului", precum și „Infecții streptococice și implicațiile lor tardive". Avantajul unui astfel de procedeu este crearea posibilităților de aprofundare și dezbatere mai temeinică, numai că trebuie neapărat să se țină seama de faptul că unii doresc poate să comunice rezultatele asupra altor domenii. În consecință am recurs la ideea organizării în plus a unei secții unde s-au expus teme foarte variate, de asemenea a unei interesante mese rotunde în legătură cu substanțele naturale cercetate în ultimii ani ca materii prime, intermediari și în medicamente, iar la secția de științe sociale s-a pus un accent deosebit pe relatarea concluziilor privind integrarea în muncă a absolvenților noștri.

— Școala ieșeană de medicină are vreo contribuție specială în cele două sectoare cu ponderea cea mai mare în cadrul dezbaterilor?

— Mi-aș permite să afirm că studierea infecțiilor streptococice și a complicațiilor lor este o inițiativă care ne aparține și însemnătatea lor e lesne de înțeles, căci se știe astăzi că pînă și amigdalitele banale au uneori urmări deosebit de grave, dînd deseori boli de inimă și de rinichi. Dacă luăm în considerație frecvența acestor afecțiuni mai ales la copii și amănuntul că unele persoane sînt invalidate din cauza amintită, e lesne de înțeles că depistarea și tratarea infecțiilor ca și prevenirea complicațiilor au consecințe pozitive, incalculabile asupra asigurării stării de sănătate a populației și conservării capacității de muncă. De pe acum, pe baza cercetărilor întreprinse în domeniul amintit se întrevăd căi sigure pentru eradicarea complicațiilor încît în următorii ani se vor oferi metode și soluții pentru asanarea infecțiilor streptococice și a implicațiilor lor. În legătură cu diagnosticul precoce al cancerului, rezultatele cercetărilor comunicate în sesiune au relevat aportul, valoarea și limitele unor metode fine de investigație care pot fi aplicate în masă, asigurîndu-se în felul acesta posibilitatea depistării unui neoplasm în stadiul cel mai precoce, cînd eficacitatea tratamentului este incontestabilă. În ceea ce privește terapia s-au adus contribuții însemnate, referitoare la intervenția chirurgicală în perioadă utilă și chiar unele rezultate experimentale privind liza (dispariția) unor tumori experimentale sub acțiunea unor substanțe medicamentoase.

— Care sînt rezultatele în celelalte sectoare?

— Ar fi greu să le enumăr pe toate, dar aș aminti aportul privind utilizarea unor materiale indigene în perfecționarea protezelor dentare, contribuțiile în sintetizarea unor noi substanțe medicamentoase cu posibilități de a fi aplicate în terapie și introduse în fabricație etc.

— Ce credeți că ar putea duce în viitor la noi realizări în munca de cercetare științifică la I.M.F.?

— Premise sînt și cea mai importantă — după opinia mea — este existența unui potențial valoros de cadre strîns legate astăzi de nevoile terenului și pe deplin convinse de faptul că între munca didactică și de cercetare există o unitate inseparabilă. În ultimul timp posibilitățile de formare a cadrelor în țară și în străinătate sînt valorificate la maximum, încît există toate premisele ca tradițiile valoroase ale școlii medicale ieșene să fie continuate și multiplicate la nivelul cerințelor societății noastre socialiste. Sigur însă că ar mai fi trebuitoare unele mijloace în plus pe care le consider chiar indispensabile. De exemplu, absolut necesară este înființarea unor stații pilot în cadrul I.M.F. pe temele cele mai acute ale ocrotirii sănătății. Insuficient de strînsă rămîne deocamdată și colaborarea forțelor de la catedre cu instituțiile cu caracter medical, lucru surprinzător cu atît mai mult cu cît avem în vedere coordonarea unitară a planului de cercetare de către Academia de științe medicale și deci ar trebui să existe o conlucrare și în realizarea acestui plan. Pe de altă parte se impune o mai mare receptivitate față de rezultatele cercetării din partea unităților beneficiare ceea ce ar lărgi și cadrul de aplicabilitate. Sînt deziderate mai vechi a căror îndeplinire ar avea un mare rol stimulativ și efecte practice valoroase. Considerăm totuși actuala sesiune ca un progres, deoarece prin temele comunicate se aduce o contribuție de seamă la soluționarea unor importante probleme pe care le ridică practica medicală. Și aceasta este evident de bun augur pentru activitatea noastră de perspectivă.

Elena PIETRARU

Roadele fermității

„Prima dată cînd am dat la franceză, profesorul examinator m-a întrebat dojenitor: cine te-a învățat franceza, tovarășe candidat?

Nu mai știu exact ce i-am răspuns, cred numai că am bîiguit ceva și am lăsat capul în jos rușinat. Dar dacă i-aș fi spus că am învățat-o singur, poate că ar fi semănat a scuză și asta nu voiam în nici un caz".

Este prima amintire a studentului Ioan Rusu, din anul III franceză, despre încercarea de a se apropia de limba lui Voltaire.

— Te-ai gîndit atunci să renunți?

— Nicidecum. Pînă atunci visasem să urmez franceza pentru că-mi plăcea. Acum însă aceasta devenise și o chestiune de ambiție. Eram convins că mă așteaptă o muncă grea, dar de muncă n-am fugit niciodată. Și cred că tocmai această obișnuință cu munca mi-a ținut mereu trează încrederea în realizarea visului.

Șapte ani cît a fost suplinitor la școala din satul natal, Vlădești, județul Galați, au fost pentru Ioan Rusu șapte ani plini de muncă neîntreruptă. A lucrat ca responsabil cu munca culturală a pionierilor, a trecut apoi ca organizator al brigăzii artistice de agitație și al formației de teatru a uteciștilor, a cunoscut cu ei emoțiile concursurilor și festivalurilor sătești. Iar vara, așa cum a fost obișnuit de mic și așa cum face și acum în vacanță, era tot în mijlocul sătenilor, pe combină sau la arie.

— Ce te-a preocupat și ce ai realizat la facultate?

— Mă interesează mult stilistica și lingvistica. Am lucrat de la început la cercul științific, iar anul trecut am susținut la București, în cadrul unei sesiuni jubiliare, cu prilejul celei de a 50-a aniversări a creării Partidului Comunist Român, o comunicare cu care am obținut premiul al III-lea. Anul acesta, la conferința națională a cercurilor științifice de la București, am participat la secția de lingvistică cu lucrarea „Note asupra sistemului de metafore în poezia barocă" și am obținut o mențiune.

— Alte preocupări?

— Îmi place mult să traduc. Doresc să cred că o dată o voi face și pentru alții, nu numai pentru mine. Din cînd în cînd încerc să fac și versuri. Deocamdată, pentru mine.

— Ce planuri ai pentru viitor?

— Mai întîi doresc să-mi continui în timpul facultății activitatea de cercetare și apoi să termin facultatea printre primii. Fără îndoială că mi-ar place ca și după aceea să am posibilitatea de a continua munca de cercetare. Dar vreau să mai spun că nu voi fi în nici un caz dintre aceia care fug de locurile unde este mai multă nevoie de ei. Am plecat la facultate cu gîndul de a deveni un excelent profesor de franceză. Și-mi voi face meseria cu aceeași pasiune oriunde va fi nevoie de mine.

Recunoști fără să vrei în vorbele studentului comunist Ioan Rusu demnitatea, optimismul și francheța oamenilor din mijlocul cărora a venit și de care vorbește întotdeauna cu dragoste și admirație.

Lorin VASILOVICI

Cenaclu literar

Zilele trecute, a avut loc o nouă ședință a cenaclului literar „Nicolae Labiș" al Universității „Al. I. Cuza" din Iași. În cadrul acesteia au citit din versurile lor studenții Rodica Diaconescu, Grigore Sorescu și Ioan Cepoi. Th. Parapiru a citit proză. Au urmat vii discuții.

Etica omului societății noastre

(urmare din pag. 1)

Evidențiind cerințele morale reclamate de etapa istorică pe care o edificăm, documentele Congresului al X-lea al partidului subliniază că **„fiecare membru de partid trebuie să fie un militant activ pentru înfăptuirea politicii partidului, un exemplu de conștiinciozitate și devotament în îndeplinirea îndatoririlor profesionale și obștești, în respectarea normelor și legilor societății. În felul acesta, fiecare organizație de partid va putea să se manifeste ca adevărată forță dinamică a colectivului în care își desfășoară activitatea".**

Deplina concordanță între cuvînt și faptă trebuie să constituie trăsătura dominantă a profilului moral al comunistului. Marea încredere de care se bucură partidul în rîndul maselor se întemeiază tocmai pe această concordanță. Înfăptuirile titanice ale prezentului nu ar fi posibile fără credința fermă a milioanelor de oameni în cuvîntul partidului, în idealurile partidului.

Ca luptător pentru triumful socialismului, **comunistul militează cu perseverență pentru instaurarea în viața socială din România a principiilor eticii și echității socialiste.** Comuniștii trebuie să se afle întotdeauna în avangarda luptei împotriva vechiului, împotriva rămășițelor mentalităților burgheze din conștiința oamenilor, a influențelor străine felului nostru de a fi și de a gîndi.

Comportarea duplicitară, ipocrită, tendința de căpătuială, egoismul, lipsa de demnitate în viața de familie, lipsa de grijă față de părinți și copii sînt străine omului de tip nou, comunistului. Aceste atitudini discreditează nu numai un singur om, dar știrbesc, totodată, prestigiul organizației din care acesta face parte. **Imoralitatea de orice fel este incompatibilă cu etica unui membru de partid și este sarcina organizației,** a fiecărui comunist de a lua atitudine intransigentă împotriva acelor care pătează carnetul roșu printr-un mod de viață străin socialismului. Desigur, este de o mare importanță ca să nu existe astfel de abateri în organizațiile noastre și aceasta se realizează numai printr-o intensă activitate educativă, de întărire a disciplinei și moralei de partid, de promovare a criticii și autocriticii.

Participarea activă la viața organizației de partid reprezintă una din cele mai puternice școli de educare a comuniștilor în spiritul principialității. Programul de măsuri adoptat de partidul nostru subliniază în mod deosebit **necesitatea creșterii rolului adunărilor de partid în sporirea combativității și vigilenței politice a membrilor de partid, în promovarea fermității și intoleranței împotriva manifestărilor negative.**

Este de la sine înțeles că spiritul partinic, combativ se călește în cadrul unor activități sistematice și perseverente, printr-o intensă muncă politică. **Combativitatea nu poate avea caracter de campanie** și nu trebuie să se manifeste doar cînd este nevoie de măsuri statutare pentru a curma abaterile de la etica comunistă, mentalitățile inapoiate. Eficacitatea acțiunilor întreprinse în sensul sporirii spiritului de combativitate și vigilență ideologică — care trebuie să constituie o permanență a climatului politic socialist, o trăsătură fundamentală a conștiinței comuniste — crește, întotdeauna, în raport direct proporțional cu abordarea cît mai concretă a problemelor și aspectelor specifice fiecărei unități sau colectiv de muncă.

Incorporîndu-și principiile de echitate și justiție socială, după care se călăuzește partidul nostru, comunistul trebuie să militeze pentru instaurarea spiritului de dreptate și obiectivitate în aprecierea muncii tovarășilor, în promovarea valorilor umane autentice. Comunistul va adopta o atitudine fermă împotriva manifestărilor de individualism, egoism, neprincipialitate. Abuzurile de orice grad, agoniseala fără muncă, necinstea, favorizarea ilegalităților, carierismul, disprețul față de mase, utilizarea demnităților încredințate de către societate în interesul propriu, al familiei sau al „relațiilor" trebuie să primească, la momentul oportun, riposta hotărîtă a opiniei organizației de bază.

Promptitudinea intervenției comuniștilor pentru stîrpirea fără cruțare a fenomenelor străine orînduirii noastre atrage sprijinul maselor și, totodată, încrederea acestora în partid. Masele văd în partid promotorul principiilor etice cele mai înalte — de cinste, de dreptate și echitate socială.

Continua modelare etică și autoperfecționare a comunistului reprezintă o necesitate și o cerință de rangul întîi. Realizarea cît mai deplină a acestei cerințe va avea un rol favorizant în generalizarea trăsăturilor conștiinței socialiste la nivelul întregii națiuni — unul din obiectivele esențiale ale operei de edificare a socialismului multilateral dezvoltat în România.

Practici comerciale necinstite

(urmare din pag. 1)

— N-am știut nimic de existența lor. Mai zilele trecute chiar, mi-am cumpărat ciorapi fără cusătură de pe str. Ștefan cel Mare, se jelește responsabila magazinului, Didina Neamțu. Eu i-am instruit pe gestionari să nu facă așa. I-am pus să și semneze.

Elena Miron e în panică:

— Am uitat de aceste mărfuri. De altele știam, mă mir de ce nu v-a servit vînzătoarea, erau și în magazin.

Într-adevăr, erau în magazin, dar neexpuse în rafturi la vedere; altele erau expuse, dar fără preț sau împreună cu mărfuri mai scumpe asemănătoare, unele sortimente n-aveau nici măcar eticheta fabricii etc. În toate aceste situații, există posibilitatea presupunerii unui fals, a unei intenții de speculă. Mai grav, am descoperit un sortiment de ciorapi care purtau pe etichetă prețul de 28,50 lei, deși în realitate costau numai 24 de lei, în urma unei reduceri de prețuri. Ce să credem?

Constatări asemănătoare aveam să facem și în alte unități. De pildă, la o tonetă a raionului de încălțăminte-ciorapi de la Supermagazinul „Copou", dăm peste o vînzătoare care refuză să ne servească unele mărfuri solicitate, deși avea din belșug (dosite însă).

— Le țin pentru mama și tata! ne aruncă vorbele cu dispreț Lidia Chiriac.

Cinismul a atins deci culmea și se împacă bine cu neobrăzarea.

În același magazin, la raionul tricotaje, servește tînărul Dorin Zaharia. Descoperim dosite cîteva pachete. Pe unul scrie „Mariana". Îl deschidem. Înăuntru, trei pulovere frumoase. Le înșirăm pe tejghea. Alte și alte pachete cu diverse destinații. Cel pentru „Lili" conține tricotaje supraelastice. Lumea se adună. Întreabă dacă mărfurile sînt de vînzare și cumpără. (La fel s-a întîmplat și în alte unități). Oamenii se bucură pentru că au avut norocul să descopere lucruri frumoase pe care le caută. N. Sănduțu (Spitalul nr. 1), Ștefania Păduraru (casnică), Virginia Albu (studentă), Valeria Boghițoiu (profesoară), Maria Pilat (asistentă medicală) și multe alte persoane își exprimă totodată indignarea față de aceste practici nerușinate. Îl întrebăm pe șeful de raion, Ion Tudorache, ce-i cu aceste pachete și cu celelalte mărfuri dosite?

— Cred că le-a pregătit vînzătoarea Stela Oarză (plecată în concediu de cîteva zile — n.n.) pentru prietene, ne răspunde „vigilentul" șef de raion.

Domnia-sa se face că crede ceea ce spune. Mai mult, încearcă să ne deruteze în timpul controlului, acompaniat de Safta Busuioc de la raionul textile.

La „lenjerie", descoperim că există și alți amatori de chilipiruri, persoane cărora le sînt destinate pachetele și pachețelele cu mărfuri dosite de vînzătoarele Elena Loghin și Maria Pîrțac. Dezordine peste tot, lipsesc prețurile la multe produse, nu este expusă toată gama de mărfuri.

— Sînt prea multe modele, ni se plîng vînzătoarele.

Să fie, zicem noi. E o dovadă că există din partea producătorilor grijă pentru satisfacerea celor mai exigente gusturi. În schimb, vînzătoarele nu se obosesc să aranjeze în ordine aceste mărfuri, pentru ca orice cumpărător să le vadă, să le cunoască prețurile și să se poată hotărî ce cumpără. Dezordinea le avantajează efectuarea de vînzări ilegale, pe sub mînă.

Sigur că mulți dintre cei care lucrează în sectorul comercial au o atitudine conformă cu etica noastră socialistă. Faptele necurate ale unor indivizi nu pot întina cinstea celorlalți vînzători care muncesc cu pricepere și pasiune, alături de toți ceilalți oameni ai muncii. Dar cît timp printre lucrătorii din comerț se mai strecoară și elemente necinstite, datoria tuturor este de a veghea pentru a opri la timp mîinile nesățioase ale celor care vor să se căpătuiască pe spinarea obștei. Iar cei ce se dovedesc incorecți trebuie sancționați exemplar și alungați din comerțul nostru socialist.

JOCURI Chimie industrială

ORIZONTAL: 1. Materie primă în industria fibrelor sintetice; 2. Gravarea cuprului sau zincului cu acid azotic — P!; 3. În retortă! — A clădi — Particulă... termică; 4. Cu legătură atomică dublă — Măsură pentru lichide (od.); 5. La cuvînt! — Din Săvinești! — I s-a extras oxigenul: 6. Doi atomi de sodiu — Protejarea pieselor din aluminiu prin oxidare anodică; 7. În viitor! — Iod și fosfor! — Scoase din reactor!; 8. Material cu granulele legate — Aura Fieraru; 9. A cataliza — Oxidați; 10. A produce un cîmp magnetic util într-o mașină electrică — Hidrocarbură parafinică.

VERTICAL: 1. Produse rezultate, prin prelucrarea aurului negru; 2. Substanță cu viteză de reacție — Getax (abr.); 3. La policlorura de vinil! ... — ... de vinil; 4. Radiație — Mici particule cu energii imense; 5. A pierde clorofila și apa — Omuleț (pop.); 6. Materiale impermeabile — La!; 7. Lemn de apă! — Litiu și radiu!; 8. Constant (abr.) — Interjecție; 9. Spin — Începe experiența! — Atinge sfera fildeșului!; 10. Sare a acidului iodic — Carte! 11. Sare care conține hidrargir monovalent; 12. Cu multă apă — Este rafinat.

V. VÎLCEANU

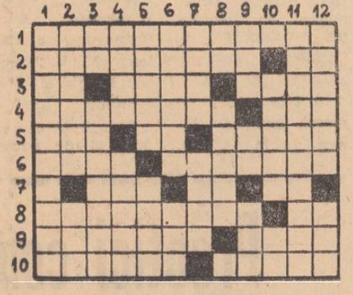

Albumul cu raritați

Păcat de... firmă!

Magazinul de încălțăminte „Modern" din Piața Cuza-Vodă oferă o gamă largă de produse. Numai că, pentru a-ți alege și cumpăra ce dorești trebuie să dovedești calități de veritabil luptător, imaginea alăturată oferind o confirmare elocventă în acest sens. Și asta datorită organizării necorespunzătoare a suprafețel comerciale utile, în contrast flagrant cu... firma.

Așa gospodari...

Edilii orașului au avut grijă ca în modernele cvartaluri de locuințe să fie amplasate puncte gospodărești, pe care majoritatea cetățenilor le folosesc cu grijă. Din păcate mai sînt și excepții: locatarii blocurilor E 2, E 3, R 1, R 2, S 8 și B 1 din Tătărași, cît și lucrătorii Complexului comercial din apropiere, sfidînd cele mai elementare reguli, atentează la sănătatea publică, aruncînd resturile menajere la întîmplare. Credem că niște amenzi substanțiale, „aruncate" cu adresă fixă (nu la întîmplare), l-ar pune la punct... gospodărește.

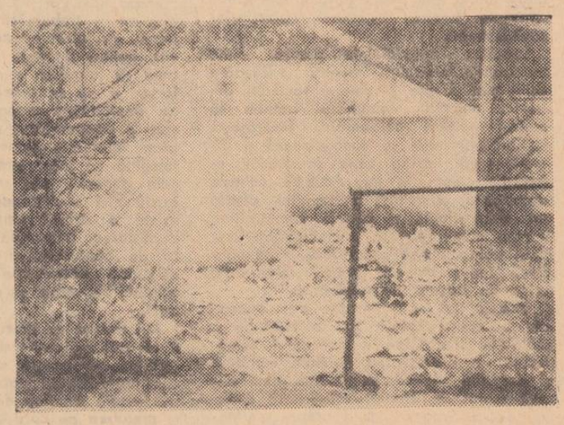

Dezlegarea jocului apărut în nr. 7847 al ziarului nostru

ORIZONTAL: 1. Salatieră; 2. Pite — Cupă; 3. Lacomă — Gel; 4. Aromată — Ti; 5. Pirită — Rîm; 6. T — Ici — Sete; 7. Is — Icter — N; 8. Șan — Aor — St; 9. Orez — Listă; 10. Rețetă — Sat.

ÎN 24 DE ORE

Radio Iași

Programul de seară (15 decembrie): 17.00 Buletin de știri; 17.05 Cîntecul care mi-e drag; 17.30 Panoramic economic; 17.45 Imn partidului (program de cîntece); 18.00 Cutezătorii; 18.15 Muzică ușoară; 18.30 Cotidian sonor; 19.30 Pe portativul undelor, melodia preferată; 20.00 Descriptio Moldaviae: „Laudă muncii". Reportaj de la Fabrica de rulmenți din Bîrlad; 20.10 Te cîntăm, România (program de cîntece); 20.15 Pe-un picior de plai; 20.30 Jurnal literar; 21.00 Univers muzical; 21.40 Din cîntecele serii.

Programul de dimineață (16 decembrie): 6.00 Buletin de știri; 6.05 Jocuri populare românești; 6.10 Actualitatea în agricultură; 6.20 Jocuri populare românești; 6.30 Ritmuri matinale; 6.45 Cîntece populare românești; 7.00 Radiomatineu.

Televiziune

13.00—15.00 Fotbal: Rapid—Tottenham (Cupa U.E.F.A.). Transmisiune directă de la Stadionul „23 August"; 18.00 Deschiderea emisiunii de după-amiază. Cîntece și jocuri populare interpretate de artiști amatori: Ansamblul „Hora" din Suceava și Grupul vocal feminin din Bilca; 18.20 Mult e dulce și frumoasă ...; 18.35 Timp și anotimp în agricultură; 18.55 Gala interpreților. Pianistul Emil Ghilels interpretează „Sonata quasi una fantasia" op. 27 în Mi bemol major de Beethoven; 19.10 Tragerea Pronoexpres; 19.20 1001 de seri. Aventurile lui Pety: „Cățelul lui Pety"; 19.30 Telejurnalul de seară; 20.00 Ancheta TV. Credulii. Emisiune de Carmen Dumitrescu; 20.35 Tele-cinemateca: Ghici cine vine la cină; 22.20 Interpreți de pretutindeni; 22.50 Telejurnalul de noapte.

Cinematografe

VICTORIA, orele 9; 11.15; 14; 16.20; 18.40; 21 „Mihail Strogoff". REPUBBICA, orele 9; 11; 15; 17; 19; 21 „Alo, ați greșit numărul!". COPOU, orele 9; 11; 15; 17; 19; 21 „Avînt". ARTA, orele 9; 11.40; 15; 17.45; 20,30 „Romeo și Julieta", ambele serii. TĂTĂRAȘI, orele 16; 18; 20 „Esop". NICOLINA, orele 16; 18; 20 „Greșeala regelui".

Casa de cultură a tineretului și studenților

La ora 20, la clubul artelor lectorul universitar Jean Delaperierre va vorbi despre Marcel Marceaux.

La student-club-bar, ora 20, program de cîntece lirice și cantonete.

În sala de spectacole, la ora 18, va avea loc expunerea „Principiile actuale de educație comunistă a maselor și organizarea întregii vieți sociale pe baza principiilor eticii și echității socialiste". Vorbește conf. univ. dr. Iosif Goldenberg.

La ora 20, în aceeași sală, concert de estradă susținut de formația de estradă a Casei de cultură, dirijată de compozitorul Titel Popovici.

Opera de stat

La ora 19.30, va avea loc un spectacol cu **„Singe vienez".** Sînt valabile biletele cu seria 104 și abonamentele cu litera B.

Casa de cultură a sindicatelor

La ora 19.30, în sala de spectacole a Casei de cultură a sindicatelor va avea loc un concert-spectacol susținut de formațiile artistice ale Casei municipale de cultură Tătărași.

Clinici de serviciu

Azi, 15 decembrie, sînt de gardă pentru internări de urgență clinica I chirurgie, clinica a II-a medicală de la Spitalul clinic nr. 1 (str. Gh. Dimitrov), clinica I de obstetrică și ginecologie—Spitalul Maternitatea (str. Cuza Vodă). Spitalul nr. 7 Socola și Spitalul de copii (Tătărași) primesc internări în fiecare zi.

Timpul probabil

Vremea va fi schimbătoare, cu cerul noros pînă la acoperit. Local, mai ales în nordul Moldovei și în zona de munte, se vor semnala precipitații sub formă de ploaie, lapoviță și ninsoare. Vîntul va sufla slab pînă la potrivit din sectorul vest, nord-vest. Temperatura aerului va fi ușor variabilă; minimele vor fi cuprinse între minus 2 și plus 2 grade, iar maximele între 3 și 7 grade.

În dezbatere publică : Proiectul de Lege cu privire la regimul prețurilor și tarifelor

Taxele asupra fondurilor și terenurilor să afecteze direct beneficiul

Cîteva probleme din proiectul supus dezbaterii mi-au reținut atenția, în mod deosebit, și asupra lor doresc să fac unele referiri.

La art. 5 din proiect apar ca articole de calculație ale prețului de cost : „taxa asupra fondurilor de producție", „taxa asupra terenurilor" și „cheltuieli pentru introducerea tehnicii noi".

Aceste articole de calculație au menirea să asigure acumulări bănești sporite, precum și stimularea progresului tehnic. **Dar, cuprinderea acestor elemente denaturează baza reală a prețului de cost. Taxa asupra fondurilor de producție, taxa asupra terenurilor și cheltuielile pentru introducerea tehnicii noi nu reprezintă consumațiuni de valori și, ca urmare, prețul de cost nu va reflecta fidel cheltuielile de producție reale. Cuprinderea în prețul de cost a acestor forme ale venitului, după părerea mea, nu se justifică. Ba, mai mult, acest fapt va complica într-o măsură mai mare finanțarea și creditarea întreprinderilor, va solicita calcule mai multe, legate de individualizare pe fiecare produs a acestor taxe, respectiv de găsire a unor baze concrete de repartizare.**

Este bine ca aceste taxe să-și găsească locul în economia noastră, ele justificîndu-se ca o cerință a asigurării unor acumulări bănești sporite și a stimulării progresului tehnic. **Apreciem însă că cea mai bună cale de formare a acestor elemente s-o constituie beneficiul. Prelevarea taxelor asupra fondurilor de producție și terenurilor din beneficii va cointeresa mai mult întreprinderile în gospodărirea judicioasă a fondurilor lor de producție și a terenurilor**

Lector univ. dr. Ion AGACHE
Facultatea de studii economice Iași

*

După cum prevede proiectul de Lege, la baza stabilirii oricărei categorii de prețuri trebuie să stea prețul de cost, care cuprinde elementele de cheltuieli menționate în lege. Subliniez caracterul de noutate intervenit în noua lege în legătură cu includerea în prețul de cost și a unei „taxe asupra fondurilor de producție".

Sînt întrutotul de acord cu necesitatea suportării de către întreprinderile noastre a unor taxe calculate asupra fondurilor de producție, aceasta avînd un rol stimulator în direcția folosirii și gospodăririi mai raționale a fondurilor de producție pe care statul nostru le dă în administrarea întreprinderilor. Prin suportarea acestor taxe, întreprinderile vor fi direct cointeresate în a determina și solicita de la stat numai fondurile de producție strict necesare, renunțîndu-se treptat la actuala metodologie care, la adăpostul diferitelor argumente, cauze obiective etc., lăsa posibilitatea întreprinderilor să folosească toate căile pentru obținerea unor fonduri cît mai consistente. Aceasta, de multe ori, în dorința de a se crea unele rezerve, care să fie păstrate pentru a face față unor situații financiare mai dificile, a căror cauze trebuiau lichidate pe alte căi.

Perceperea acestei taxe va determina întreprinderile noastre să solicite un volum mai redus de fonduri de producție, în concordanță cu necesitățile unei funcționări normale, renunțînd la sistemul folosit de multe întreprinderi în prezent, care, pe calea dotărilor de la buget, își asigură perioade îndelungate un „trai liniștit", acordînd mai puțină atenție valorificării resurselor interne, lichidării unor imobilizări, readucerii în circuitul economic a valorilor materiale și bănești insuficient utilizate.

Ca o propunere la perceperea taxei asupra fondurilor de producție, consider că numai finanțările de la buget pentru acoperirea normativului minim al mijloacelor circulante ar trebui supuse acestei taxe, nu și valoarea fondurilor fixe din dotarea întreprinderilor.

Îmi sprijin propunerea pe faptul că pentru mijloacele fixe în funcțiune se calculează și, deci, se includ în cheltuielile de producție cotele destinate amortizării acestor mijloace fixe și nu ar fi normal să se mai calculeze și alte cote sub forma taxelor de producție.

Pentru stimularea și cointeresarea întreprinderilor în utilizarea rațională, intensivă a mijloacelor fixe, consider că taxa de producție ar trebui calculată numai asupra mijloacelor fixe neutilizate în anumite perioade în întreprinderi și nu la totalitatea mijloacelor fixe. Propun, de asemenea, ca această taxă asupra fondurilor de producție să fie suportată și vărsată direct din beneficii, ceea ce nu ar schimba cu nimic conținutul economic, în schimb ar conduce la simplificarea unor calcule suplimentare față de situația cînd această taxă s-ar include în prețul de cost. Includerea taxei în cheltuielile de producție ar duce, pe de o parte la denaturarea acestora, iar pe de altă parte la determinarea unui volum sporit de mijloace circulante, cunoscut fiind faptul că, la baza determinării volumului mijloacelor circulante, stau tocmai cheltuielile de producție.

Economist D. UNGUREANU
contabil șef
la Uzina metalurgică Iași

ALMANAHUL „SCÎNTEIA" 1972 :

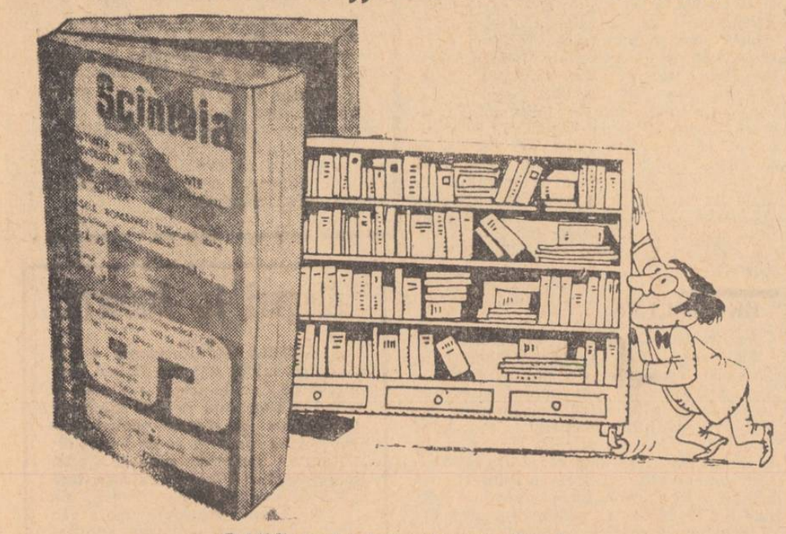

O bibliotecă într-un singur volum !

Acțiuni eficiente

(urmare din pag. 1)

martie 1972. În cadrul lor vor fi popularizate hotărîrile de partid și de stat, legile referitoare la agricultură, vor fi programate expuneri și dezbateri însoțite de aplicații practice privind metodele și tehnologiile moderne de producție, organizarea și retribuirea muncii pe baza acordului global, dezvoltarea și păstrarea averii obștești și altele. Toate expunerile și dezbaterile vor fi strîns legate de specificul producției formației de muncă respective.

— Acest proces de instruire și perfecționare profesională a țăranilor și lucrătorilor din unitățile agricole de stat va avea un caracter continuu ?

— Da. Prin legarea lui de practică va avea un caracter continuu. Înaintea declanșării fiecărei lucrări agricole, specialiștii sau conducătorii formațiilor de muncă vor face o recapitulare a celor învățate, recapitulare însoțită de demonstrații practice. În vederea generalizării tehnologiilor moderne, în fiecare fermă sau sector de activitate vor fi organizate loturi demonstrative sau experimentale unde lucrătorii ogoarelor vor verifica ei înșiși eficiența tehnologiilor avansate. În această acțiune, vom avea concursul cadrelor de la Institutul agronomic și stațiunile experimentale agricole.

— Numai aceasta va fi contribuția cadrelor didactice de la Institutul agronomic și a celor de la stațiunile experimentale în cadrul acestui proces de instruire și perfecționare profesională ?

— Concursul acestor cadre va fi cu mult mai mare. Împreună cu specialiștii de la Direcția generală județeană agricolă și din unitățile subordonate, de la Uniunea județeană a cooperativelor agricole vor participa, alături de specialiștii din unitățile agricole, la prezentarea unor conferințe, la seri de întrebări și răspunsuri, vor acorda consultații de specialitate, acțiuni prevăzute a se desfășura la căminele culturale, la cluburile și casele-laborator din unitățile agricole.

— Ce alte acțiuni vor mai fi întreprinse pentru atingerea țelului urmărit : o pregătire profesională temeinică și multilaterală a lucrătorilor de pe ogoare ?

— În perioada pînă la 25 februarie, televiziunea va organiza, în sprijinul instruirii și perfecționării profesionale, un ciclu de lecții pe ramuri de producție agricolă care vor avea loc în zilele de luni și joi ale fiecărei săptămîni între orele 16—17. Trebuie asigurată vizionarea tuturor acestor lecții în prezența specialiștilor din unități, folosindu-se televizoarele de la căminele culturale, cluburi sau de la alte instituții comunale. Completarea programului de instruire și perfecționare profesională se va face de asemenea cu vizionări de filme documentare (pe care Casa agronomului și Întreprinderea cinematografică județeană le vor pune la dispoziția unităților agricole, la cerere) cu audiții la radio, cu lecturi din presa cotidiană și de specialitate. Vor fi organizate și concursuri gen „Cine știe cîștigă" pe diferite teme. Au fost luate măsuri pentru a se asigura un bogat material de propagandă agricolă. Pe lîngă tipăriturile realizate pe plan central vor fi elaborate și difuzate materiale de informare și documentare legate direct de agricultura locală, de experiența unităților agricole din județul nostru.

— Promotorii noului în agricultură sînt specialiștii. Ce se va întreprinde pentru ca aceștia să fie puși la curent cu ultimele noutăți ale științei agricole ?

— Cu inginerii, medici veterinari și economiștii din unitățile agricole vor fi organizate acțiuni de informare și perfecționare profesională, fără scoaterea din producție, după metoda „Programei individuale". Durata unei asemenea acțiuni va fi de 9 luni, cu două convocări la Casa agronomului, în vederea expunerii unor tehnologii noi în domeniul agriculturii și al verificării însușirii programului-cadru de perfecționare. Președinții (care nu sînt specialiști), vicepreședinții, tehnicienii, brigadierii și celelalte cadre de conducere din cooperativele agricole vor fi cuprinși la cursurile de perfecționare profesională care vor fi organizate la Casa agronomului cu scoaterea din producție. Durata acestor cursuri va fi de 10—15 zile.

— Ce se va întreprinde pe plan organizatoric pentru a se asigura succesul tuturor acestor cursuri ?

— Pînă la data deschiderii acestora, vor fi difuzate tematici orientative pe profile de activitate și bibliografii care vor putea fi folosite în fiecare unitate în funcție de specificul producției și al necesității practice a procesului de instruire. De asemenea, vor fi numiți lectorii care vor fi instruiți cu privire la principalele probleme ale dezvoltării agriculturii județului nostru, noutățile tehnice și metodica desfășurării instruirii și perfecționării profesionale. Specialiștii de la Direcția agricolă și personalul Uniunii județene a cooperativelor agricole vor acorda, pe parcursul desfășurării procesului de instruire, o îndrumare și un ajutor permanent.

Oficiul pentru construcția de locuințe proprietate personală Iași

aduce la cunoștința celor care au depus opțiuni pentru blocul D-1 Tătărași că ședința de repartizare și contractare a apartamentelor va avea loc în ziua de 17 decembrie 1971, ora 9,00 dimineața, la sediul din str. Ștefan cel Mare nr. 47.

Se reamintește solicitanților că nu se repartizează apartamente în lipsă.

Solicitanții prezenți trebuie să aibă asupra lor următoarele acte :
— buletin identitate (soț-soție)
— adeverință de salariat tip (soț-soție)
— fișă cont personal C.E.C.

Se informează publicul că în ziua de 17 decembrie 1971 la sediul oficiului nu se lucrează decît cu solicitanții blocului D-1 Tătărași.

Se angajează :
— contabil principal
— primitor-distribuitor

Cei interesați se vor adresa la
Întreprinderea Industria cărnii Iași

Condiții de angajare și salarizare : conform H.C.M. 914/1968.

Solicitanții se pot adresa la compartimentul personal al unității din Iași, strada Aurel Vlaicu nr. 78.

Se recrutează
40 de tineri (bărbați) pentru calificare în meseria de
prelucrător fire

Cei interesați se vor adresa la
Uzina de fibre sintetice Iași

Condiții : să aibă minimum 7—8 clase, stagiul militar satisfăcut, domiciliul stabil în orașul Iași sau comunele situate la o distanță de pînă la 40 km. de oraș.

Alte informații se pot obține la serviciul personal al uzinei.

— doi chimiști sau tehnicieni chimiști

pentru funcția de șefi de depozite
— un șef de garaj
— patru lăcătuși
— un inginer mecanic
— un inginer constructor
— doi tehnicieni mecanici

angajează
Fabrica de antibiotice Iași

Condițiile de angajare sînt cele prevăzute de legislația în vigoare.

INSTITUTUL AGRONOMIC IAȘI
angajează :
— inginer electro-mecanic
— tîmplar
— lăcătuș mecanic
— instalator sanitar
— fochist autorizat
— mecanic auto

— un asistent medical
— pentru cabinetul medical al întreprinderii
— un tehnician principal chimist
pentru funcția de șef de depozit — produse finite

angajează de urgență
Uzina de prelucrare a maselor plastice Iași

Condiții de angajare și salarizare : conform Legii nr. 22/969 și H.G.M. nr. 914/968.

IMPORTANT !
Fabrica de celuloză și hîrtie Palas Constanța
str. Celulozei nr. 5 — telefon 61340,
produce și livrează :

— hîrtii și cartoane metalizate, argintii și colorate negofrate și gofrate cu impermeabilități la vapori de apă, grăsimi, aer, arome. Se utilizează la ambalarea produselor zaharoase, lactate, patiserie, panificație, cosmetice, țigarete ;
— hîrtii și cartoane cerate, impermeabile la vapori de apă, grăsimi, termosudabile. Se utilizează la ambalarea produselor zaharoase, panificație, congelate, gustări, săpunuri, rulmenți ;
— hîrtii acoperite cu emulsii de polimeri, termosudabile, cu proprietăți de barieră la mirosuri, esențe, vapori de apă, grăsimi. Sînt destinate ambalării produselor alimentare, lactate, farmaceutice, uz casnic, gustări ;
— hîrtii acoperite cu polietilenă, de asemenea termosudabile, cu impermeabilitate foarte bună la apă, vapori de apă, gaze. Sînt indicate la ambalarea produselor alimentare (drojdie, înghețată), lactate, farmaceutice etc. ;
— hîrtii ornamentale tipărite, cu modele presate în relief, eventual acoperite cu polietilenă. Utilizarea : ca material decorativ, fețe de masă.

Sortimentele oferite se livrează tipărite în 4—6 culori sau netipărite, în bobine de dimensiuni 50—1000 mm. sau în formate plane.

— contabil principal
— economist sau economist principal
angajează urgent
Direcția regională de drumuri și poduri Iași,
secția exploatare, întreținere și reparații utilaje,
strada Sergent Grigore Ioan nr. 10 Iași, cartier Păcurari.

Condiții de angajare: conform prevederilor H.C.M. 914|1968 și domiciliul stabil în orașul Iași.
Relații se pot obține zilnic între orele 8–13 la telefon 15527.

— șefi de depozit ;
— inginer constructor ;
— mecanici locomotivă Diesel ;
— frezori ;
— rabotori ;
— strungari ;
— tinichigii
angajează de urgență
C.E.I.L. IAȘI
strada Bucium nr. 34.
Pentru S.I.L. CIUREA
se angajează :
— electricieni.

Condiții de angajare: stagiul militar satisfăcut și buletin de oraș Iași.

Relații suplimentare se pot obține zilnic de la biroul personal-învățămînt, între orele 7—15,00, telefon 11120 — 11121, interior 131.

PRODUCĂTORI !

Cooperativele de consum cumpără prin centre de achiziții și magazine orice cantitate de semințe de dovleac furajer la prețul de 4 lei/kg.

Valorificînd aceste cantități de semințe, vă puteți realiza venituri suplimentare în gospodăria dv.

— *trei electricieni categoria 4—6* conform H.C.M. 914/1968
— *6 lăcătuși categoria 4—6* conform H.C.M. 914/1968
— *doi gestionari conform* Legii 22/1969
angajează
COMPLEXUL INDUSTRIAL DE MORĂRIT ȘI PANIFICAȚIE IAȘI

ALB-NEGRU

O chestiune de educație

Proaspătul pionier Georgel Bran, elev în clasa a III-a a Școlii generale din Valea Seacă (Pașcani), a găsit un ceas de mînă. Ce să facă cu el ? L-a predat învățătoarei Anișoara Popa. Așa l-a învățat, așa l-a educat. Chiar din aceeași zi a fost găsit și păgubașul. Învățătoarei și pionierului le-au fost aduse mulțumiri.

Deși nu mai sînt pionieri, elevii Virgil Amarandei și Nicolae Tamaș de la Liceul industrial energetic — Iași vor și ei să predea un ceas de mînă, găsit la cinematograful „Victoria". Așa au învățat la școală, așa au fost educați de cînd erau mici. Dar cine să fie păgubașul ?

Mai întîi, păzeau...

Amîndoi paznici la C.A.P. Grajduri, Gh. Hufupanu și Pintilie Boboc din Valea-Satului treceau drept oameni corecți. Și nu întîmplător. Amîndoi au contribuit la prinderea unora care mai „ciupesc" din avutul obștesc și care au fost sancționați la timpul respectiv, după gravitatea faptei.

Toate pînă într-o bună zi, cînd Gh. Hufupanu și Pintilie Boboc au ajuns la concluzia că exemplele date în apărarea avutului comun sînt destul de concludente pentru a adormi vigilența celorlalți cooperatori, în ceea ce-i privește. Și cum aveau nevoie de lemne, s-au gîndit că n-ar strica dacă și le-ar procura, fără plată, din sălciile care tocmai fuseseră tăiate de pe o tarla a cooperativei. S-au „păzit" unul pe celălalt și au dus acasă fiecare cîte 1,5—2 m.c. de lemne.

Numai că vigilența cooperatorilor s-a dovedit trează și în acest caz. Așa că paznicii respectivi au suferit rigorile legii.

Pseudo-publicitate

Cetățeanul T. C. din Iași, strada Aurora nr. 18, bloc A, et. II, ap. 5, invită conducerea I.G.L.L. și alți salariați ai numitei întreprinderi la aniversarea a trei ani de cînd a depus cererea înregistrată la nr. 11.110/1968, prin care solicita să i se repare acoperișul imobilului, pentru a putea strînge apă de ploaie ca tot omul, de la burlan și nu din tavan. Se vor aniversa și celelalte patru cereri, depuse de-a lungul anilor.

Pentru menținerea unei atmosfere cordiale, invitații sînt rugați insistent să inventeze alt motiv pentru neexecutarea reparației, deoarece lipsa țiglelor necesare este un pretext mai străveziu decît unele puncte ale acoperișului.

Întrebare rămasă în suspensie

Cu prilejul publicării unei note intitulate „Cine fură struguri ?", în ziarul nostru din 7 octombrie a.c., s-a menționat că șoferul autoturismului nr. 1-Iș-1520, Vasile Popa, lucrează la Cooperativa „Constructorul" din Iași. Aceasta a fost declarația șoferului cu pricina, surprins cu cantitatea de 800 kg. de struguri în mașina care se îndrepta spre Iași. Iată, însă, că zilele trecute, conducerea „Constructorului" ne-a comunicat că în această cooperativă nu există nici un salariat cu numele de Vasile Popa și, cu atît mai puțin, în funcția de șofer. Aflăm ulterior de la I.M.J. Iași că autoturismul cu numărul amintit aparține de fapt cetățeanului Ioan Popa din Comarna — fratele pretinsului șofer. Minciuna este deci evidentă. O întrebare rămîne totuși în suspensie : de unde a luat V. P. strugurii și de ce venea cu ei spre Iași, la două ore după miezul nopții, și nu ziua în amiaza mare ? Răspunsul ni-l poate da conducerea C.A.P. Comarna. Așadar, îl așteptăm.

Joc tragic

Nesupravegheat de cei mari, Ion Moraru, în vîrstă de 11 ani (din Podu-Iloaiei, str. Stejar nr. 10), se juca cu o sîrmă. Joc nevinovat. Deodată s-a gîndit să arunce un capăt al sîrmei peste firele rețelei electrice. Ce s-a întîmplat, e ușor de înțeles. Electrocutat grav, copilul a fost dus de urgență la un spital din Iași. A fost salvat de la moarte, dar i s-a amputat mîna (carbonizată) cu care a aruncat sîrma.

Scriindu-ne despre acest accident, ing. Emil Vasiliu de la I.R.E.I. adaugă : „Este obligația părinților și a tuturor cetățenilor vîrstnici de a educa pe copii astfel ca joaca să nu se transforme în tragedie".

PE MERIDIANELE GLOBULUI

LUCRĂRILE ADUNĂRII GENERALE A O.N.U.

Adoptarea unei rezoluții în legătură cu situația din Orientul Apropiat

NEW YORK 14 (Agerpres). — Marți dimineață, s-au încheiat dezbaterile Adunării Generale a O.N.U. asupra situației din Orientul Apropiat, desfășurate timp de aproape o săptămînă. Un număr de 18 state — Afganistan, Camerun, Congo, Etiopia, Guineea, Guineea Ecuatorială, Indonezia, Iugoslavia, Malaezia, Mali, Mauritania, Mauritius, Nigeria, Senegal, Somalia, Spania, Tanzania, Zambia — au prezentat un proiect de rezoluție care a fost adoptat cu 79 de voturi pentru — printre care și votul delegației române —, 7 contra și 36 abțineri.

Rezoluția exprimă preocuparea profundă a Adunării Generale a O.N.U. generată de situația existentă în Orientul Apropiat și convingerea că rezoluția Consiliului de Securitate din 22 noiembrie 1967 trebuie aplicată imediat în toate elementele sale pentru a se ajunge la instaurarea, în această regiune, a unei păci juste și durabile, care să permită fiecărui stat să trăiască în securitate. Documentul salută eforturile întreprinse de comisia șefilor de stat africani.

Reafirmînd că obținerea de teritorii prin forță este inadmisibilă și că, în consecință, teritoriile ocupate în acest mod trebuie să fie restituite, rezoluția stabilește că, printre principiile unei reglementări, trebuie să figureze retragerea forțelor armate israeliene de pe teritoriile arabe ocupate în războiul din 1967, încetarea oricăror afirmații de amenințare și a oricărei stări de beligeranță, respectarea și recunoașterea suveranității, a integrității teritoriale și independenței politice a fiecărui stat din regiune, precum și a dreptului său de a trăi în pace în interiorul unor frontiere sigure și recunoscute, la adăpost de amenințări sau acțiuni de forță.

Adunarea Generală solicită secretarului general al O.N.U. să adopte măsurile necesare pentru reluarea activității misiunii reprezentantului său special în Orientul Apropiat, în vederea facilitării unui acord, și să sprijine eforturile depuse în scopul realizării unui acord de pace, așa cum este preconizat în memorandumul reprezentantului special din 8 februarie 1971. Rezoluția ia notă cu satisfacție de răspunsul pozitiv dat de Egipt acestui memorandum și cere Israelului să dea un răspuns favorabil.

Rezoluția invită toate părțile în conflict să conlucreze cu mediatorul Gunnar Jarring la elaborarea unor măsuri practice în vederea garantării libertății de navigație pe căile internaționale din această regiune, a realizării unei reglementări juste a problemei refugiaților palestinieni, a garantării inviolabilității teritoriale și a independenței fiecărui stat din regiune.

Secretarul general al O.N.U. este solicitat să prezinte un raport Consiliului de Securitate și Adunării Generale asupra progreselor realizate de către reprezentantul său special în ceea ce privește aplicarea rezoluției Consiliului de Securitate din noiembrie 1967 și a celei prezente.

LAOS Succesul ofensivei declanșate de forțele patriotice

XIENG KUANG 14 (Agerpres). O puternică ofensivă a forțelor patriotice laoțiene a fost declanșată, în ultima săptămînă, în sudul Laosului. Drept urmare, opt batalioane speciale inamice au trebuit să cedeze, după pierderi grele în morți și răniți, rînd pe rînd, localitățile deosebit de importante din punct de vedere strategic, Saravane, Bangam, Banphone și Thateng — informează agenția France Presse, adăugînd că singura localitate din această zonă care nu se află încă în mîinile patrioților — Paksong — este supusă zilnic atacurilor de hărțuire ale acestora.

Congresul Frontului Patriei din R.D. Vietnam

HANOI 14 (Agerpres). — La Hanoi au început lucrările celui de-al treilea Congres al Frontului Patriei din R.D. Vietnam. Delegații la Congres au fost salutați de președintele Prezidiului Comitetului Central al Frontului Patriei din R.D. Vietnam, Ton Duc Thang, care a exprimat convingerea că poporul vietnamez va obține o victorie deplină asupra agresorilor americani și acoliților lor și va construi cu succes socialismul în nordul țării.

Hoang Quoc Viet, membru al Prezidiului C.C. al Frontului Patriei din R.D. Vietnam, a prezentat raportul intitulat „Să întărim solidaritatea, să luptăm cu hotărîre pentru victoria asupra agresorilor americani și să construim cu succes socialismul".

La lucrările Congresului participă o delegație a Frontului Național de Eliberare din Vietnamul de sud, condusă de Nguyen Van Hieu, membru al Prezidiului C.C. al F.N.E., și o delegație a Alianței forțelor naționale, democratice și iubitoare de pace din Vietnamul de sud, condusă de Lam Van Tet, vicepreședinte al Comitetului Central al acestei organizații.

Evoluția conflictului indo-pakistanez

RAWALPINDI 14 (Agerpres).

Purtători de cuvînt oficiali pakistanezi, citați de agenția France Presse, au declarat că „India a continuat să trimită trupe heliopurtate și unități de parașutiști în diverse regiuni din Pakistanul răsăritean și că unele dintre acestea au fost respinse de trupele pakistaneze". Lupte grele au avut loc lîngă Nangail, la circa 60 kilometri nord-vest de Dacca.

Pe de altă parte, un purtător de cuvînt pakistanez, reluat de agenția France Presse, a declarat că avioane pakistaneze au bombardat concentrări de trupe indiene în mai multe zone de pe frontul occidental.

★

DELHI 14 (Agerpres).

Purtători de cuvînt militari indieni citați de agențiile United Press International și Associated Press, au afirmat că unitățile indiene de parașutiști lansate în împrejurimile orașului Dacca au primit întăriri și că forțele aeronavale indiene au bombardat din nou portul și aeroportul orașului pakistanez Chittagong.

Pe de altă parte, un purtător de cuvînt indian, citat de agenția France Presse, a declarat că aviația indiană a continuat să întreprindă raiduri asupra depozitelor de muniții și asupra concentrărilor de trupe din Pakistanul de vest.

În Consiliul de Securitate

NAȚIUNILE UNITE 14 (Agerpres)

Consiliul de Securitate al O.N.U. a continuat marți dezbaterea asupra conflictului indo-pakistanez. Consiliul nu a adoptat proiectul de rezoluție al S.U.A., care cerea Indiei și Pakistanului să procedeze la o încetare a focului și să-și retragă trupele în interiorul granițelor naționale.

Vizita delegației M.A.N. în Venezuela

CARACAS 14 — Trimisul special Agerpres, Eugen Pop, transmite: Președintele Republicii Venezuela, Rafael Caldera, a primit, la Palatul Miraflores, delegația Marii Adunări Naționale a Republicii Socialiste România, condusă de tovarășul Mihai Dalea, președintele Comisiei de politică externă a M.A.N.

Cu acest prilej, șeful delegației române a transmis președintelui Rafael Caldera un mesaj din partea președintelui Consiliului de Stat al Republicii Socialiste România, Nicolae Ceaușescu, cu urări de fericire personală și de prosperitate pentru poporul venezuelean.

Mulțumind, președintele Rafael Caldera a transmis președintelui Nicolae Ceaușescu un mesaj de salut cu expresia celei mai înalte stime. Referindu-se la posibilitățile de lărgire a relațiilor dintre Venezuela și România, președintele Venezuelei a spus: „Urmărim cu mult interes politica României, în care se afirmă personalitatea proprie a țării dumneavoastră. Putem dezvolta colaborarea tehnică și schimburile comerciale, cărora le acordăm o importanță deosebită".

Întîlnirea, la care a participat și Octavian Bărbulescu, ambasadorul României la Caracas, s-a desfășurat într-o atmosferă călduroasă.

Plenara C. C. al U. C. din Croația

ZAGREB 14 (Agerpres). — La Zagreb și-a încheiat lucrările Plenara C.C. al U.C. din Croația, informează agenția Taniug. Au fost adoptate concluzii în care sînt expuse sarcinile ce revin C.C. în urma problemelor ridicate.

Comitetul Central a ales în funcția de președinte al C.C. al U.C. din Croația pe Milka Planinț, pînă în prezent membră a Comitetului Executiv al C.C. al U.C. din Croația, iar în funcția de secretar al Comitetului Executiv pe Iosip Vrhoveț, membru al Comitetului Executiv al C.C. al U.C. din Croația.

Luînd cuvîntul în încheierea lucrărilor plenarei, Milka Planinț a subliniat: „O sarcină de primă importanță este aceea de a ne organiza, pentru a întări unitatea U.C. din Croația, de a activa într-un mod care să înlesnească aplicarea în viață a ceea ce au exprimat în cursul acestei plenare membrii Uniunii Comuniștilor, și anume — de a înfăptui poziția președintelui Iosip Broz Tito și concluziile celei de-a 21-a ședințe a Prezidiului U.C.I. Cred că sîntem datori, a spus Milka Planinț, față de tovarășul Tito, față de poporul nostru, de clasa muncitoare din Croația, tineret, intelectualitatea croată, să întărim unitatea noastră în construirea socialismului, să nu permitem acțiunile altor forțe din cauza lipsurilor noastre. Aceasta este cea mai mare răspundere a noastră, aceasta este mesajul acestei ședințe adresat tuturor membrilor U.C. din Croația. Acest lucru este cerut de la noi de oamenii muncii din Croația. Dezbaterile, a spus în încheiere președintele U.C. din Croația, au arătat că Comitetul Central dispune de forțe pentru a-și asuma această mare răspundere și a înfăptui sarcinile stabilite".

★

ZAGREB 14 (Agerpres)

Într-un comunicat al Secretariatului Securității Publice din Zagreb — transmis de agenția Taniug — se arată că, luni seara, în Piața Republicii din Zagreb, un grup de circa 400 de persoane au încălcat în mod grav liniștea și ordinea publică. Organele de securitate au arestat 76 de persoane. Se află în curs cercetarea gradului lor de răspundere penală.

Liniștea și ordinea publică au fost restabilite, iar viața în oraș s-a normalizat — se arată în încheierea comunicatului.

Încheierea convorbirilor Nixon-Pompidou

ANGRA 14 (Agerpres).

Marți după-amiază au luat sfîrșit convorbirile, purtate timp de două zile, în insula Terceira, din Azore, de președintele S.U.A., Richard Nixon, și președintele Franței, Georges Pompidou. La încheierea celor trei întîlniri care au însumat peste nouă ore, a fost dată publicității o declarație comună, consacrată în cea mai mare parte problemei principale de pe agenda de lucru — criza monetară occidentală.

Declarația — după cum anunță agențiile A.F.P. și U.P.I. — precizează că „președintele Nixon și președintele Pompidou au realizat un acord asupra măsurilor necesare pentru a ajunge cît mai curînd posibil la reglementarea problemelor imediate ale sistemului monetar occidental. În colaborare cu celelalte state interesate, ei au convenit să acționeze pentru o realiniere rapidă a parităților, prin intermediul unei devalorizări a dolarului și al reevaluării altor monede. Această realiniere — continuă declarația — ar putea, după părerea celor doi președinți, să fie însoțită, în actualele împrejurări, de o lărgire a marjelor de fluctuație admise față de noile parități".

În cursul după-amiezii de marți, cei doi președinți au părăsit arhipelagul Azore, plecînd spre Washington și, respectiv, Paris.

Scrutinul prezidențial din Italia

ROMA 14 (Agerpres)

Ultimele două tururi de scrutin — al 9-lea și al 10-lea — din cadrul alegerilor pentru desemnarea noului președinte al Republicii Italiene s-au soldat, ca și cele precedente, fără ca vreun candidat să obțină numărul de mandate necesar. Cel mai mare număr de sufragii l-a obținut, din nou, candidatul socialist, Francesco de Martino: 407 voturi la cel de-al 9-lea scrutin și 404 la al 10-lea. În favoarea lui de Martino au votat reprezentanții tuturor partidelor politice de stînga.

Ca și în ziua precedentă, marți, electorii democrat-creștini s-au abținut de la vot, iar conducerea P.D.C. a procedat, din nou, la consultări în scopul sprijinirii candidatului partidului, Amintore Fanfani. Candidatul socialist-democratic, Giuseppe Saragat, deține 55 și respectiv, 56 de voturi la ultimele două tururi de scrutin, iar Giovanni Malagodi (liberal) — 47 și respectiv, 48 voturi.

Cel de-al 11-lea tur de scrutin în vederea alegerii noului șef al statului italian va avea loc miercuri dimineață.

IN CLIȘEU: Aspect de la o demonstrație de protest împotriva aderării Angliei la Piața comună, desfășurată la Londra.

Anglia Critici la adresa acordurilor cu Piața comună

LONDRA 14 (Agerpres). — Acordurile în problema pescuitului, intervenite duminică, la Bruxelles, între C.E.E. și Marea Britanie, reprezintă „o capitulare a negociatorului britanic", a declarat purtătorul de cuvînt laburist pentru afacerile externe, Denis Healey.

Luînd cuvîntul în Camera Comunelor, Healey a acuzat guvernul conservator că a „vîndut" interesele pescarilor britanici și că nu și-a onorat promisiunile în ce privește obținerea unor soluționări durabile în problema pescuitului. Healey a calificat hotărîrea guvernului de a semna tratatul de aderare la C.E.E. înainte de 17 ianuarie 1972 — data reluării activității parlamentare după vacanța de iarnă — drept o manevră, menită să împiedice examinarea minuțioasă a acestor acorduri în Camera Comunelor.

SCURTE ȘTIRI

PARIS

În orașul francez Clermont Ferrand a avut loc Congresul de unificare a Mișcării tineretului socialist din Franța. La congres a fost adoptat un program de acțiune și a fost ales Biroul național al organizației. Cu acest prilej, a luat cuvîntul Francois Mitterand, secretar general al Partidului Socialist. Din partea Uniunii Tineretului Comunist din România a participat la lucrări Axente Frăsincaru, șef de sector la C. C. al U.T.C., care a transmis un salut din partea tineretului român.

PEKIN

Agenția China Nouă informează că guvernul R.P. Chineze și guvernul Islandei au hotărît, în conformitate cu principiile respectului mutual al suveranității și integrității teritoriale, neamestecului în treburile interne, egalității și avantajului reciproc, să se recunoască reciproc, să stabilească relații diplomatice, începînd de la 8 decembrie 1971, și să facă schimb de ambasadori.

MOSCOVA

Agenția T.A.S.S. anunță că Alexei Kosighin, președintele Consiliului de Miniștri al U.R.S.S., l-a primit, marți dimineață, la Kremlin, pe Rainer Barzel, președintele Uniunii Creștin-Democrate, președintele fracțiunii U.C.D.-U.C.S. din Bundestagul R.F. a Germaniei.

BERLIN

Agenția A.D.N. anunță că Michael Kohl, secretar de stat la Consiliul de Miniștri al R. D. Germane, și Egon Bahr, secretar de stat al Cancelariei Federale a R. F. a Germaniei, au convenit să semneze, la 17 decembrie, la Bonn, convenția parafată la 11 decembrie între guvernul R.D.G. și guvernul R.F.G. cu privire la „Tranzitul persoanelor civile și mărfurilor între R. F. a Germaniei și Berlinul occidental prin teritoriul R.D.G.".

SANTIAGO DE CHILE

Printr-un decret al guvernului Unității Populare, în Chile a fost creat Comitetul pentru conducerea economiei și planului. Noul organism, cel mai important for pentru coordonarea activității economice chiliene, este condus de președintele Salvador Allende. Din comitet mai fac parte miniștrii economiei, finanțelor, agriculturii, minelor, relațiilor externe și directorul planului național.

LIMA

Ministrul peruan al agriculturii, Enrique Valdes Angulo, a declarat, în cadrul unei reuniuni, că „reforma agrară constituie o necesitate istorică pentru Peru, deoarece mai mult de jumătate din populația de 13 milioane a țării o alcătuiesc masele țărănești", relatează agenția Prensa Latina. El a menționat că măsurile luate de guvern în aplicarea reformei agrare au permis să se evite incidente și să se mențină nivelul de creștere a producției agricole. Aplicarea reformei agrare, a declarat Angulo, va fi încheiată în 1975 și se va solda cu schimbări esențiale în viața țărănimii.

BRUXELLES

Reuniunea Consiliului Ministerial al C.E.E., care urma să abordeze marți la Bruxelles probleme ale politicii agricole comunitare, a fost amînată pentru 24 ianuarie 1972. Surse din preajma sediului Comunității Economice Europene, citate de A.N.S.A., afirmă că amînarea se datorează crizei monetare occidentale care nu permite fixarea nivelului contribuțiilor pe care țările membre trebuie să le aloce în vederea modernizării structurilor agricole respective.

BUDAPESTA Convorbiri ungaro—iugoslave

BUDAPESTA 14 (Agerpres)

La Budapesta au început, marți după-amiază, convorbirile între președintele guvernului R. P. Ungare, Jeno Fock, și președintele Consiliului Executiv Federal al R. S. F. Iugoslavia, Gemal Biedici — relatează agenția M.T.I. Gemal Biedici se află în Ungaria într-o vizită oficială de prietenie, la invitația lui Jeno Fock.

SOFIA Funeraliile lui Ivan Bașev

SOFIA 14 (Agerpres). Marți au avut loc la Sofia funeraliile lui Ivan Bașev, membru al C.C. al P. C. Bulgar, ministrul afacerilor externe al R. P. Bulgaria. Adunarea de doliu s-a desfășurat în prezența lui Todor Jivkov și Stanko Todorov.

În numele C. C. al P. C. B., al Consiliului de Stat și al Consiliului de Miniștri, a luat cuvîntul Jivko Jivkov, membru al Biroului Politic al C.C. al P.C.B., vicepreședinte al Consiliului de Miniștri al R. P. Bulgaria, care a evocat personalitatea celui dispărut.

Alegeri în Andorra

ANDORRA 14 (Agerpres). — În Andorra, micul stat din Pirinei, amplasat pe granița franco-spaniolă, și avînd o suprafață de 288 kilometri pătrați, au loc alegeri pentru ocuparea a 12 din cele 24 de locuri ale Consiliului guvernamental și a altor 46 de posturi. Ceea ce atrage însă atenția în prezentele alegeri nu este platforma politică a unora sau altora dintre candidați sau rezultatul votului, ci faptul că și în această țărișoară montană, cu vechi tradiții feudale, femeilor le-a fost acordat acum dreptul de a alege, Consiliul guvernamental studiind, de asemenea, o rezoluție prin care se prevede acordarea dreptului de

a fi alese și femeilor. Hotărîrea de a acorda femeilor dreptul de vot și coborîrea vîrstei minime a alegătorilor de la 25 la 21 de ani au sporit corpul electoral al Andorrei de la 1 000 la 2 600 de votanți în prezentul scrutin.

★

Andorra a luat ființă în anul 1278 ca un co-principat aflat sub dubla suzeranitate a episcopatului spaniol de Urgen și a comitatului francez de Foix. Și în prezent, conform unui vechi obicei, ce datează de aproape șapte secole, delegații andorrieni aduc anual un „tribut" episcopului de Urgen și președintelui Franței, care îndeplinește funcția de co-principe al Andorrei. Astfel, oricît ar părea de ciudat, președintele francez primește în fiecare an o sumă de bani echivalentă cu aproximativ 6,9 dolari, la care se adaugă o șuncă, doi pui și patru rotogoale de brînză...

SPANIA Divergențe politice pe fondul agitației sociale

Consecințele „marii frici din decembrie", așa cum numesc acum mulți oameni criza care a zguduit anul trecut bazele regimului spaniol în timpul procesului de la Burgos, continuă să se facă simțite în întreaga viață a țării. Dacă pe de o parte convingerea că s-a obținut o victorie de importanță reală, prin constrîngerea guvernului la clemență, face să crească protestul muncitorilor, al studenților, al intelectualilor și al cetățenilor de alte profesiuni, pe de altă parte, o răspîndită senzație de nemulțumire și neputință determină regimul să intensifice represiunea. Surse demne de încredere confirmă că în acest an zeci de mii de muncitori din întreprinderile industriale mari și mijlocii din Barcelona, Asturia și Catalonia au desfășurat însemnate acțiuni greviste. Lupte de remarcabilă intensitate și durată au avut loc și în numeroase alte regiuni cum ar fi Andaluzia și Sevilla.

O mobilizare crescîndă a cunoscut și sectorul agricol. Muncitorii cu brațele și țăranii, crescătorii de vite, și-au manifestat protestul pentru neajunsurile din agricultură. Școala de toate gradele continuă să fie centrul unei agitații care nu dă semne să înceteze. Fapt unic în istoria radioteleviziunii spaniole, în redacții și birouri s-au produs întruniri și greve. Poliția a intervenit drastic în ajutorul direcției. Parte din lucrători au fost concediați și de atunci unele redacții și birouri sînt permanent ocupate de poliție. Acest cadru este completat de grevele personalului sanitar care au avut loc în peste 14 centre provinciale. Alături de medici au participat la proteste numeroase cadre didactice din facultățile de medicină. La Madrid, Facultatea de științe economice și politice fusese închisă — pentru a cîta oară?—în timp ce numeroase alte facultăți au fost paralizate de agitațiile studențești. 160 de preoți au semnat o petiție de protest care a fost citită în biserici. Faptele relatate, și la ele se adaugă numeroase altele, atestă că Spania, și în acest an, a fost teatrul unor puternice agitații sociale, însoțite de serioase frămîntări politice, de care nu este scutită nici gruparea franchistă care guvernează țara.

Este știut faptul că orice încercare de organizare legală a muncitorilor, țăranilor și a altor categorii sociale este interzisă. Împotriva acelora care încearcă să organizeze protestul maselor sînt inițiate sinistre urmăriri judiciare, soldate cu arestări ce sînt în general urmate de torturi. De altfel, Franco a reafirmat recent la Madrid, cu solemnitatea care îi caracterizează toate luările de cuvînt, că partidele politice nu își au loc în Spania

COMENTARIU EXTERN

— și nici „asociațiile" cu caracter ideologic care s-ar putea transforma în partide politice. Există totuși o excepție pe care El Caudillo a omis-o și aceasta se referă la gruparea „Opus Dei". Deși nu este oficial constituită ca organizație politică, „Opus Dei" deține o poziție centrală în eșafodajul regimului de la Madrid, clarificările asupra evoluției și scopurilor organizației fiind utile pentru înțelegerea contextului intern al Spaniei.

„Opus Dei" este numele unei organizații întemeiate în Spania, dar cu ramificații internaționale, de laici și preoți, a cărei denumire exactă și completă este „Societatea sacerdotală a Sfintei Cruci și Opus Dei". Scopurile membrilor organizației au rămas mult timp în zona speculațiilor. „Nu sîntem decît o asociație de fideli ale căror scopuri sînt exclusiv religioase și apostolice. Nu avem altă doctrină decît aceea a bisericii", afirmă cu orice ocazie purtătorii de cuvînt ai „Opus Dei". Pentru sociologul elvețian Urs von Balthasar, organizația spaniolă reprezintă „cea mai integrată concentrare de putere din sînul bisericii catolice", iar specialistul francez Yvon de Vaillant definește „Opus Dei" ca „una din cele mai puternice societăți secrete din lume în domeniul financiar și politic".

O carte de referință utilă este „La prodigiosa aventura de Opus Dei", rezultatul cercetărilor studentului spaniol Jesus Infante, lucrare în care apar pentru prima dată, chiar dacă nu complete, lista membrilor și statutul secret al organizației. Prin diferite forme, membrii acestei grupări au reușit să se plaseze discret în posturi importante, în anturajul lui Franco și, după cum spun gurile rele, chiar în rîndurile Falangei, principala grupare rivală, „vechea gardă franchistă".

Istoria cuceririi puterii începe în 1957 cînd, în urma unei remanieri ministeriale, apar „ca o izbucnire din neant" miniștri, directori de cabinet și de bănci, înalți funcționari proveniți, în majoritate din Opus Dei. Ofensiva finală pentru formarea unui cabinet „omogen", din care falangiștii să fie eliminați, este dată în 1968, an în care organizația trebuie să depășească trei obstacole: o „cvasilovitură de stat" (aripa „dură" a armatei determină decretarea stării excepționale pentru trei luni), pe care o rezolvă printr-o abilă companie de persuasiune pe lîngă Franco; o „bătălie a succesiunii" în care Franco este convins să-și desemneze succesorul în persoana prințului Juan Carlos de Burbon și, în fine, un scandal financiar legat de „afacerea Matesa". Prin înfrîngerea definitivă a falangei, în 1969 este operată o remaniere guvernamentală, în care 18 dintre miniștrii actualului cabinet sînt membri ai Opus Dei sau influențați de ea. Prin această acțiune, Franco dorește să realizeze ideea sa despre Spania ca „societate catolică prin excelență". De aici și afirmația sa că în Spania nu își au locul nici partidele politice și nici „asociațiile" ideologice. În aceeași intervenție făcută de curînd la Madrid, El Caudillo admite că „diversitatea de opinii" este necesară sănătății țării — dar pune condiția ca această diversitate să se găsească plasată în organizația de sprijin a regimului, moștenitor al vechii Falange, care se prezintă drept „comuniune a tuturor spaniolilor".

Același lucru îl proclama și Henry Ford (întîiul): „clienții mei pot obține un automobil de orice culoare — numai negru să fie..."

Radu SIMIONESCU

CALEIDOSCOP

MOSCOVA 14 (Agerpres). — Experiența telecomunicațiilor cu stațiile „Marte" și „Venus" demonstrează existența unor posibilități reale de menținere a legăturilor prin radio la distanțe care pot ajunge la 1 miliard de kilometri, iar într-o perspectivă relativ apropiată și cu toate corpurile din cadrul întregului sistem solar, relatează într-un comentariu științific agenția T.A.S.S. Menținerea legăturilor prin radio cu stațiile interplanetare constituie o sarcină tehnică de o complexitate cu totul deosebită. În primul rînd trebuie să se țină seama de faptul că semnalele pe care le primesc din spațiu receptoarele de pe Pămînt sînt de ordinul milimilor de microvolt. Cel de-al doilea factor care limitează posibilitățile de recepție îl constituie zgomotele parazitare care parvin din galaxia noastră și care sînt emise, mai ales, de Soare.

★

BEIRUT 14 (Agerpres). — Furtuni, ceață, grindină și, pe alocuri, căderi de zăpadă se succed, fără întrerupere, de aproape două zile, în Liban. Datorită averselor de ploaie și a vîntului puternic, au fost înregistrate serioase perturbări ale comunicațiilor telefonice, precum și ale circulației rutiere.

★

OTTAWA 14 (Agerpres). — Poliția canadiană a confiscat, luni, pe aeroportul localității Red Dear, 270 kilograme de hașiș. Șapte cetățeni americani au fost arestați, a anunțat un purtător de cuvînt al poliției canadiene. Stupefiantele confiscate sînt evaluate la bursa neagră la circa 3 000 000 dolari și urmau să fie îmbarcate la bordul unui avion cu destinația Denver (S.U.A.).

Redacția și Administrația: strada Vasile Alecsandri nr. 8 — Iași. Telefon 14127.

Tiparul: Întreprinderea poligrafică Iași, str. Vasile Alecsandri nr. 6. Telefon 14620

CENTRALA UNIVERSITARĂ „M. EMINESCU" IAȘI

ANUL XXVIII, Nr. 7852 JOI 16 DECEMBRIE 1971 4 PAGINI 30 BANI

Proletari din toate țările, uniți-vă!

Flacăra Iașului

Organ al Comitetului județean Iași al P.C.R. și al Consiliului popular județean

În pagina a 4-a

- Delegația M. A. N. și-a încheiat vizita în Venezuela
- În cercurile economice occidentale

VII reacții în legătură cu apropiata devalorizare a dolarului

Plenara Comitetului Central al Partidului Comunist Român

In ziua de 15 decembrie a.c. a avut loc plenara Comitetului Central al Partidului Comunist Român. La lucrările plenarei au participat, ca invitați, miniștri și alți conducători ai instituțiilor centrale de stat, șefi de secție la C.C. al P.C.R., membrii Colegiului Central de partid, redactori șefi ai presei centrale.

Plenara a dezbătut planul de dezvoltare economică și socială a Republicii Socialiste România pe anul 1972, actualizat pe baza propunerilor rezultate în urma analizelor care au avut loc în întreprinderi, centrale economice, ministere, precum și proiectul Bugetului de Stat al Republicii Socialiste România pe anul 1972, pe care le-a aprobat și a decis să fie supuse spre legiferare Marii Adunări Naționale.

Plenara a aprobat, de asemenea, proiectul de Hotărîre cu privire la activitatea organelor și organizațiilor de partid în înfăptuirea politicii de cadre a partidului.

La dezbateri au participat tovarășii Mihai Marinescu, Constantin Drăgan, Mihail Florescu, Ioachim Moga, Ioan Avram, Gheorghe Homoștean, Angelo Miculescu, Ion Crăciun, Nicolae Tăbîrcă, Nicolae Bozdog, Gheorghe Năstase.

În încheierea lucrărilor plenarei a luat cuvîntul tovarășul Nicolae Ceaușescu.

Noua construcție din zona industrială a Iașului care adăpostește Centrul teritorial de calcul electronic.
Foto: G. PAUL

Uzina metalurgică Iași

1,6 milioane de lei economisiți prin aplicarea inovațiilor

Inovatorii de la Uzina metalurgică Iași se dovedesc și în acest an deosebit de activi. În primele 11 luni, la biroul de inovații al întreprinderii, au fost înregistrate 85 de propuneri de soluționare a unor probleme ridicate de producție, dintre care 42 au fost acceptate pentru aplicare, alte 16 fiind în curs de soluționare.

Asupra eficienței inovațiilor aplicate este elocventă cifra ce reprezintă totalul economiilor postcalculate obținute în 1971 — 1 606 131 de lei. Recompensele primite de muncitorii, tehnicienii și inginerii inovatori se ridică, în acest an, la 119 856 de lei.

Printre cele mai eficiente inovații se numără: *„Mecanizarea operațiilor de colectare și încărcare a spanului"* (autori: inginerii E. Oprea și A. Petrea, maiștrii S. Nemeth și N. Ciuc), *„Modificarea schemei de funcționare a înfășurătorului de bandă de la linia de țevi de 2 1/2 toli prin curenți de înaltă frecvență"* (ing. C. Chituc și electricianul E. Rădulescu), *„Trecerea pe acționare în curent continuu a liniei LPB-5"* (ing. A. David și A. Chichirău, maiștrii C. Popescu și V. Diaconu), *„Instalația pneumatică de acționare a strungurilor paralele de debitat mufe"* (lăcătuși D. Postu și I. Oprescu). Ele vizează reducerea efortului fizic al muncitorilor, reducerea defecțiunilor la utilaje și întreruperilor de producție, eliminarea unor importuri.

Producția de legume a anului viitor se pregătește de pe acum

Și totuși nu peste tot acest lucru este înțeles

Pentru îmbunătățirea aprovizionării cu legume a populației județului nostru, în anul viitor, I.A.S., cooperativele agricole de producție și Stațiunea experimentală Podu-Iloaiei vor trebui să producă un volum sporit de legume, din care o bună parte pentru fondul de stat. Ponderea cea mai mare în înfăptuirea acestor importante sarcini revine sectorului C.A.P. El va trebui să asigure pentru fondul de stat cantități substanțial mărite față de anul 1971. Acestea vor asigura însă cooperatorilor și specialiștilor din cele 16 ferme și 28 brigăzi legumicole, un cîmp bun de afirmare, suprafețele de cultură mărite și contractele ferme încheiate pentru valorificarea producției marfă constituind, pe lîngă celelalte condiții materiale create, un puternic stimulent în muncă.

În vederea asigurării obiectivelor fixate, se fac în momentul de față intense pregătiri. În unele unități, o serie de acțiuni hotărîtoare bunului mers al producției se găsesc în stadiu avansat de execuție. La C.A.P. Miroslovești, suprafața de 2 250 m.p. răsadniță are toate materialele asigurate. Ramele și tocurile au fost reparate și completate, acum desfășurîndu-se colectarea biocombustibilului și a altor materiale necesare paturilor calde în care se va produce răsadul de tomate, ardei, varză etc. Cele 100 hectare de teren ale fermei sînt arate. Din acestea, 60 hectare sînt fertilizate cu îngrășăminte chimice, iar 20 hectare cu gunoi de grajd.

O febrilă activitate se desfășoară și la C.A.P. Gorban. La ferma legumicolă de aici, amplasată la Gura Bohotin, materialele necesare pentru confecționarea noii răsadnițe sînt reparate și stocate, numeroși cooperatori lucrînd acum la curățirea paturilor calde folosite în primăvara trecută. Sub supravegherea ajutorului de fermier Sterie Lipovanu, șefii de echipă Gr. Vieru, I. Nedelcu și Gh. Lazăr confecționează cu oamenii lor aracii trebuincioși care vor asigura susținerea tomatelor de pe cele 17 hectare ce se vor cultiva în anul viitor, în timp ce cu atelajele se execută masiv transportul mraniței și biocombustibilului pentru răsadnițe. Privind intensitatea și buna organizare în executarea acestor lucrări, tragem concluzia că nu întîmplător ferma de aici a obținut la tomatele timpurii o producție medie de 28 500 kg. la hectar, pe unele suprafețe (2 hectare) realizînd chiar 40 000 kg. la hectar.

— Vrem să obținem și în continuare o producție ridicată nu numai la roșii ci și la celelalte sortimente — ne-a declarat ing. Florentina Busuioc, șefa fermei legumicole. Și nu văd de ce n-am reuși. Avem condiții materiale bune, avem oameni harnici și disciplinați, care și-au îmbogățit simțitor și bagajul de cunoștințe tehnologice. Iar în plus producțiile planificate de județ sînt cu mult sub nivelul posibilităților noastre. La ceapă uscată, de exemplu, considerăm că 8,2 tone la hectar constituie o producție relativ mică și de asemenea 16 tone pe hectar la tomate. Pe plan local, noi vom rectifica însă aceste indicatoare, socotind că pentru aplicarea acordului global, devizele de cheltuieli, ce se întocmesc pe fiecare cultură oferă o bază de calcul pentru o retribuție justă și stimulativă numai în condițiile cînd și veniturile planificate exprimă cît mai apropiat posibilitățile certe ale producției în tone și mii lei.

O activitate pozitivă pentru asigurarea unei producții bune de legume în anul viitor se desfășoară și la ferma specializată a C.A.P.-ului Deleni. Se efectuează repararea și stocarea materialelor pentru răsadniță; dar față de cele 4 725 m.p. de paturi calde necesare, deficitul de rame

C. PAPAFIL

(continuare în pag. a 2-a)

Fabrica „Țesătura"

Continuă acțiunea de dotare

În scopul îmbunătățirii și modernizării muncii, la Compartimentul de informatică al Fabricii „Țesătura" continuă acțiunea de dotare cu noi mașini de calcul.

După cum sîntem informați, chiar în aceste zile se va încheia montarea și va fi pus în funcțiune încă un calculator „Ascota 170 T.M.". El va constitui un prețios sprijin în realizarea importantelor sarcini care revin, în anul 1972, Compartimentului de informatică al fabricii.

Complexul industrial de morărit și panificație

Noi sortimente

Colectivul de muncă al Complexului industrial de morărit și panificație este preocupat în permanență pentru diversificarea gamei sortimentelor, venind astfel în întîmpinarea cerințelor publicului consumator, cerințe care se dovedesc tot mai exigente. După cum ne informează ing. V. Cucu, directorul unității, în luna decembrie a.c. s-au mai realizat încă două noi sortimente. Este vorba de batoanele în greutate de 50 gr. și blaturile de tort „Nora", produse mult apreciate de populație.

Consfătuire științifică medicală

Secția de pediatrie a Filialei U.S.S.M., în colaborare cu Direcția sanitară a județului Iași, a organizat, recent, o importantă manifestare științifică cu tema: **„Nefropatiile acute ale copilului"**, la care au participat cadre universitare de la institutele de medicină din Iași, Cluj, Tg. Mureș, specialiști din Iași și din județele Botoșani, Bacău, Suceava, Neamț, Vaslui, Gorj, precum și medici de circumscripții, medici de laborator, dermatologi etc.

Au fost prezentate trei rapoarte și zece comunicări.

Dr. LILI SINPETRU
coresp.

În pagina a 3-a

Comunele și satele noastre tot mai frumoase, mai bine gospodărite

Consiliile populare răspund chemării la întrecere a comunei Ruginoasa

Fiecărui tînăr — o pregătire pe măsura cerințelor producției!

Tinerețea, cel mai frumos anotimp al vieții, rămîne, înainte de toate, perioada opțiunii profesionale și a marilor acumulări pentru muncă și viață. Este etapa decisivă în evoluția fiecărui individ spre împlinirea sa ca personalitate creatoare — tribut definitoriu al omului — și tocmai de aceea ea trebuie tratată cu toată responsabilitatea. O responsabilitate a fiecărui tînăr, dar în același timp, și nu în mai mică măsură, o responsabilitate a mediului social, a colectivului în care acesta crește.

Sîntem la Uzina mecanică „Nicolina" Iași, întreprindere care cunoaște un profund proces de dezvoltare și reprofilare, proces ce implică sporirea continuă a numărului muncitorilor, perfecționarea pregătirii lor. Ponderea tinerilor, în totalul lucrătorilor uzinei, este de pe acum de circa 60 la sută, fără a avea în vedere pe cei peste 1.800 de tineri ce se pregătesc prin ucenicie la locul de muncă și la Școala profesională spre a deveni strungari, lăcătuși, sudori, turnători etc.

Necesitatea imperioasă a creșterii eficienței diverselor forme de calificare și ridicare a calificării adoptate în uzină, prin îmbunătățirea întregului proces instructiv-educativ, a reieșit, de altfel, cu pregnanță din discuțiile avute cu ucenici și elevi, muncitori și cadre tehnice, cadre din conducerea procesului de producție și cu munci de răspundere pe linie politică. Dar să dăm cuvîntul unui prim interlocutor:

— Avem în secție și cîțiva tineri turnători, absolvenți în acest an ai uceniciei la locul de muncă — ne informa inginerul *Mihai Costin*, șeful secției turnătorie. Pregătirea lor, în special practică, este însă superficială, neputînd să le încredințăm lucrări, nici din cele relativ simple, spre a le executa singuri. Se înțelege că randamentul muncii lor este minim, iar rezultatele secției sînt afectate.

De ce, nu puteam pretinde un răspuns șefului de secție, dat fiind faptul că ocupă această funcție doar de cîteva luni de zile, așa că ne-am adresat maistrului *Ioan Ionescu*, care a răspuns direct de pregătirea ucenicilor. După ce precizează că aceștia sînt cei mai buni (!) absolvenți, ceilalți nefiind încadrați în uzină, acesta a invocat lipsa de interes a tinerilor.

— *Dar o răspundere aveți și dv. Funcția ce o dețineați vă obliga să urmăriți pregătirea lor și să luați toate măsurile necesare creșterii interesului lor, cît și al muncitorilor la care au fost repartizați.*

— Aveți dreptate, dar știți eu și cu încă un coleg am fost singuri la conducerea secției și nu am avut timp să ne ocupăm. Și apoi cine a fost as le început?

Răspunsul este ilustrativ asupra cauz

Gh. MIHALACHE

(continuare în pag. a 3-a)

Însemnări pe teme de echitate

Drumul spre căpătuială nu duce prea departe

Condițiile tot mai bune de viață create în societatea noastră socialistă, mai ales prin ridicarea puterii de cumpărare, înlesnesc tuturor celor ce muncesc înteme-ierea unor gospodării tot mai bine înzestrate. Dar unii, lacomi de căpătuială pe orice cale, ajung în conflict cu legea.

Înainte de a trece la discutarea unui caz concret, judecătorul M. Avram ține să facă următoarea notație: să zicem că un croitor, angajat la o unitate socialistă, își practică meseria (fiind autorizat) și la domiciliu, în afara orelor de program, declarînd organelor financiare că execută manoperă în valoare de 1.000 de lei lunar dar, în realitate, valoarea manoperei este de 3.000 de lei. Deși meseriașul este autorizat, iar venitul este realizat prin muncă, diferența de 2.000 de lei (nedeclarată) constituie infracțiune și se impozează conform legii, cu 80 la sută.

Am prezentat acest caz tipic pentru faptul că dosarul pe care urmează să-l răsfoim împreună prezintă unele... „particularități".

Lui Benedict Țibulcă, contabil șef la Secția Cotnari a Intreprinderii viei și vinului Iași, i s-a aplicat, conform legii, un impozit de 80 la sută pentru bunuri în valoare de peste 78.000 de lei.

După ce am studiat documentele aflate la dosar și, în cele din urmă, Decizia Tribunalului județean, am ținut să discutăm și cu cel în cauză. L-am găsit pe B. Țibulcă la locul de muncă. Cînd a aflat scopul vizitei noastre, a devenit foarte... nervos:

— N-am făcut nimic... Am cîștigat totul prin muncă. Mi-i necaz să pierd, așa deodată, atîția bani...

— Sînteți singurul salariat al familiei. Or, cu un singur salariu, pe lîngă întreținerea a trei persoane, nu se poate face atîta avere...

— Soția muncește... Muncește acasă... Am gospodărie, vie, livadă...

Facem o vizită și la domiciliul familiei Țibulcă și constatăm: casa bine pusă la punct și în interior și în exterior, autoturism (Fiat 1.300), garaj, curte cu trotuare din lespezi de piatră cioplită, vie, livadă. In total, 0,50 hectare de teren din care 0,23 de hectare — vie.

B. Țibulcă este, chipurile, membru cooperator, dar nu prestează zile-muncă în C.A.P., fiind salariat.

In ce constă infracțiunea propriu-zisă a lui B. Țibulcă:

Acesta a obținut de pe suprafața pe care o deține, trebuie văzut în ce mod, importante cantități de struguri, cireșe, prune, mere etc. „Numai pentru struguri am încasat în acest an peste 20.000 de lei", ne declară dînsul. Dar niciodată pînă în acest an nu a declarat aceste venituri pentru a fi impozate. Se știe doar că orice venit este impozabil. B. Țibulcă s-a sustras ani de-a rîndul de la această obligație. Mai este oare cazul să ne întrebăm DE CE?

Se mai cuvine să facem și următoarea observație: B. Țibulcă are slujbă; soția se ocupă cu treburile casnice; fiul — e-

TITU IRIMIA
coresp.

(continuare în pag. a 2-a)

CARNET IEȘEAN

Răspunsuri ce ocolesc răspunderea

Pasiunea răspunsurilor care ocolesc răspunderea îi caracterizează pe birocrați. Dar să recurgem la exemple. La Fabrica de tricotaje „Moldova" (Unitatea A) s-au strîns mai multe legitimații de intrare ale salariaților pentru a li se aplica viza trimestrială. Cînd să le reprimească, unii salariați constată că... n-au ce reprimi.

— Unde este legitimația mea? întreabă electricianul Ion Vlase.

Șeful serviciului administrativ îi răspunde:

— S-a pierdut, trebuie să-ți facem alta. Du-te la ziar, publică pierderea legitimației, adu-ne o nouă fotografie...

Publicarea pierderii unei legitimații se plătește, fotografia costă și ea bani. Și atunci Ion Vlase ne întreabă:

— De ce trebuie să plătesc eu, atîta vreme cît nu eu am pierdut legitimația?

Cine se face vinovat de pierderea legitimației? Conducerea fabricii nu ne spune nici un cuvînt.

Să mai dăm un exemplu. Un inginer vrea să expedieze un colet prin C.F.R. Se duce la magazia de primire din Stația Iași, dar magazinerul îi răspunde:

— Nu-l putem primi, n-are sigiliu. Dacă îl desface cineva? Noi nu răspundem.

Inginerul cumpără ceară roșie, o topește la flacăra chibritului, o aplică unde trebuie și spune:

— Dați-mi sigiliul să-l aplic.

— N-avem un sigiliu anume, pune și dumneata acolo un ban. Cazul este adus la cunoștința celor în drept care ne răspund: „Personalul C.F.R pentru a fi scutit de răspundere care în majoritatea cazurilor generează despăgubiri, suportate tocmai pentru nerespectarea obligațiilor de serviciu, caută să fie cît mai exigent cu ocazia primirii spre expediere a unor astfel de transporturi".

Oricît de lipsită de acuratețe ar fi această frază, ea ne arată, totuși, clar, că exigența salariaților în cauză nu înseamnă altceva decît fugă de răspundere, aprobată de organul de conducere. Că un ban (drept sigiliu) poate să aibă orice salariat al C.F.R. și deci oricare dintre ei ar putea viola pachetul și aplica la loc exact sigiliul expeditorului, asta se vede că n-are nici o importanță. Ca să nu mai vorbim de alte aspecte ale lipsei de solicitudine față de expeditorii de colete.

După răspunsurile citate care, așa cum am văzut, ocolesc spiritul de răspundere, sîntem îndreptățiți să așteptăm altele, pătrunse de întreaga responsabilitate față de interesele cetățenilor.

H. PETRESCU

În cartierul de locuințe „Alexandru cel Bun" s-au mai înălțat trei blocuri turn cu cîte 60 de apartamente fiecare.
Foto: L. STRATULAT — coresp.

ȘCOALA ȘI VIAȚA

Educarea elevilor prin activități intelectuale în grup

Conf. dr. A. COSMOVICI

În educarea viitorilor cetățeni ai societății socialiste multilateral dezvoltate formarea tendințelor de colaborare, a atașamentului față de viața în grup, față de cauza noastră comună este de o însemnătate evidentă. Rezultatele obținute de școală în această direcție se datorează mai ales activităților organizate în afară de clasă (cercuri de elevi, ansambluri artistice, întreceri sportive etc.), cît și în afară de școală (participarea la munca patriotică, excursii etc.). Pînă acum, în timpul orelor s-a putut realiza mai puțin, pentru că așa cum e organizată la noi predarea și însușirea cunoștințelor nu se favorizează colaborarea între elevi. Deși sînt mereu împreună în clasă, totuși ei lucrează fiecare pe cont propriu. Chiar dacă profesorul se adresează întregii clase, el de fapt comunică numai cu fiecare copil în parte : școlarii se gîndesc și răspund individual. În acest fel se pierde un mijloc important de educație în spirit colectivist.

În unele țări a început să se acorde o mare atenție organizării de activități de grup, în timpul orelor de clasă. Aceasta se explică prin faptul că astăzi, din ce în ce mai mult, chiar și munca intelectuală necesită colaborare. S-a dovedit că în rezolvarea unor foarte variate probleme, se obțin rezultate mai bune și mai rapide lucrînd în grup, decît atunci cînd cel mai bun din toți lucrează de unul singur.

Pentru a spori eficiența învățămîntului și pentru a-i deprinde pe copii să colaboreze s-au inițiat activități de grup în școli din diferite țări. De la o vreme și la noi în țară se experimentează lecții bazate pe activități în grup.

Centrul de științe sociale, din Iași, al Academiei de Științe Sociale și Politice, în colaborare cu Institutul de cercetări pedagogice, a inițiat un preexperiment la Liceul nr. 7 urmat de experimentul propriu-zis de la Liceul nr. 5 din Iași.

O clasă a fost divizată în 8 grupe de cîte 4 elevi, ținîndu-se cont, la constituirea colectivelor, atît de preferințele copiilor, cît și de notele lor și urmărindu-se ca grupele să aibă cam aceeași medie (în funcție de examenul de admitere). Datorită sprijinului conducerii liceului, s-a mobilat clasa cu mesuțe mici (în loc de bănci) astfel ca membrii unei grupe să poată lucra împreună — cu minime modificări ale poziției lor obișnuite. Apoi, fără să se renunțe la metodele tradiționale, în proporție de 20—30 la sută din timp învățămîntul se bazează pe activități ale elevilor desfășurate în comun (în cadrul a 7 discipline școlare).

Tipurile de activități pot varia foarte mult, după obiectul de învățămînt și după scopurile lecției. Cei mai adesea se dau probleme elevilor (probleme în sensul larg al cuvîntului, cum ar fi o comparație sau efectuarea unei sinteze). Această se consultă între ei — iar după ce problema este rezolvată de majoritatea grupelor, profesorul numește un școlar care indică modul de lucru ; soluția este discutată de profesor și colegi. Apoi se examinează eventuale alte metode.

În alte cazuri se dă elevilor de citit acasă un material, iar, în clasă, după cîteva indicații ale profesorului, ei îl studiază în grup reliefînd anumite aspecte esențiale. În ultima parte a lecției, succesiv 2—3 grupe își expun rezultatele pe baza cărora se stabilesc concluziile principale.

Foarte bine se pretează la colaborare lucrările practice și de laborator, unde se poate asigura o diviziune a muncii.

Fără îndoială, profesorul nu abdică de loc de la funcția sa, ci, dimpotrivă, el continuă să conducă activitățile din clasă și îndeplinește un rol foarte important. Veghează ca toți copiii să lucreze, să nu fie unii care să se complacă în simpli spectatori sau să se mulțumească în a copia rezultatele obținute de ceilalți. Apoi, ajută copiii să-și organizeze munca ; trecînd de la o grupă la alta face unele observații, dă o serie de indicații, veghează ca școlarii să păstreze disciplina muncii etc. Toată arta profesorului constă în a imagina astfel de probleme încît nici să nu fie prea grele (școlarii să le poată rezolva singuri în timpul a 20—30 minute) și nici prea ușoare — în acest din urmă caz colaborarea devenind inutilă.

Observarea a peste 60 de activități în grup a permis să se reliefeze următoarele avantaje : devin activi aproape toți elevii ; spiritul de observație, inteligența, imaginația sînt solicitate din plin — favorizîndu-se dezvoltarea lor ; copiii timizi care n-ar îndrăzni să ceară o lămurire profesorului o cer cu ușurință colegului lor mai bun ; acesta încercînd să explice își clarifică și el mai bine problema ; apoi schimbul de păreri, diferitele puncte de vedere înlesnesc îndeplinirea sarcinii asumate ; a început să se schițeze o solidaritate de grup.

Pe scurt, ele au avantajul de a stimula gîndirea și de a forma deprinderi și aptitudini favorabile colaborării. Totuși aceste metode își au și limitele lor : iau mai mult timp decît predarea prin expuneri ; se realizează mai greu sistematizarea cunoștințelor ; copiii înțeleg foarte bine partea din tema pe care au studiat-o ei, dar cele prelucrate de colegi trebuie reluate acasă pentru a fi aprofundate. De aceea nu se pune problema ca activitățile de grup să devină singurele metode de predare. Ele trebuie să se îmbine, în continuare, cu metodele tradiționale.

Un experiment pedagogic durează mult pînă se poate ajunge la dovedirea riguroasă a primelor concluzii (3—4 ani). Totuși, ținînd cont de experiența din alte țări și de cea acumulată de noi, socotim că n-ar fi rău ca și alte cadre didactice să încerce să utilizeze astfel de procedee. Dacă se ține o astfel de lecție, o dată pe lună, nu se poate nicidecum dăuna învățămîntului, dar se cîștigă o experiență și profesorii se familiarizează cu noi moduri de predare. Dacă ei vor lua legătura cu cercetătorii va rezulta un dublu avantaj : se va înlesni precizarea concluziilor științifice și se va facilita aplicarea lor în practică.

Aspect de la ședătoarea „Trecutul și prezentul satului nostru" (de la Școala generală Aroneanu).

Ce oferă vacanța de iarnă?

Vacanța de iarnă va aduce elevilor un program variat și atractiv care să corespundă preferințelor și gusturilor lor.

De exemplu pe întreaga perioadă de vacanță la Casa de cultură a tineretului și studenților va funcționa un club unde, pe lîngă jocuri distractive de sală, se vor organiza medalioane literare, programe artistice, întîlniri cu personalități ale Iașului etc. Sînt prevăzute, de asemenea, serbări folclorice, manifestări închinate zilei Republicii, semicentenarului U.T.C., întîlniri cu activiști de partid și de stat. Un punct de atracție pentru iubitorii celei de a șaptea artă îl va constitui Festivalul filmului pentru elevi care se va desfășura între 3—9 ianuarie 1972 în orașele Iași, Pașcani, Hîrlău și Tg. Frumos. În cadrul fiecărei școli va continua de asemenea Festivalul școlar de teatru, faza de masă.

În perioada 28 decembrie 1971—5 ianuarie 1972, în școli, grădinițe, case de copii, cămine școlare etc. se organizează serbările pomului de iarnă, un prilej minunat pentru elevi de a prezenta programe artistice, de a iniția alte acțiuni distractive.

Fără îndoială că farmecul zilelor de vacanță sporește atunci cînd decorul hibernal este completat cu mult așteptata zăpadă. În eventualitatea că natura va fi darnică cu elevii, amatorii de concursuri vor putea participa, la Repedea, la o duminică cultural-sportivă de iarnă, la întrecerile de săniuș, schi, patinaj etc. S-au luat și măsuri prin crearea unor patinoare artificiale la Clubul sportiv „Voința" și la Casa pionierilor din Iași.

Din agenda vacanței nu lipsesc nici vizitele, excursiile, drumețiile, concursurile de orientare turistică. Așa, de exemplu, sînt prevăzute cîteva „ieșiri" la Bîrnova, Repedea și alte locuri tot atît de pitorești din împrejurimile Iașului.

Tabăra școlară de la Bucium va fi și în această vacanță o gazdă ospitalieră pentru cei aproape 200 de elevi care vor petrece aici o parte din zilele lor de odihnă. De altfel, mulți elevi vor pleca în tabere de odihnă ori instruire la Piatra Neamț, Săcele — Brașov, Govora etc.

Popas la Liceul de informatică

RAMURILOR NOI DE ÎNVĂȚĂMÎNT — ATENȚIE PRIORITARĂ!

S-a mai scris în ziarul nostru că la Iași, începînd din acest an școlar, a luat ființă un Liceu de informatică, menit să răspundă necesității stringente de cadre într-un domeniu de mare importanță pentru economie și întreaga viață socială. Deoarece perioada de la înființare și pînă la concursul de admitere a fost destul de scurtă — numai puțini candidați și părinți au aflat în timp util de această nouă ramură și, în consecință, nu s-au prezentat cei mai buni absolvenți. Aceasta explică faptul că din 108 admiși, vreo 58 au media generală sub 7, ceea ce de la început creează dificultăți, impunîndu-le eforturi suplimentare atît lor cît și cadrelor didactice pentru pregătirea temeinică într-un liceu ce reclamă un nivel superior de cunoștințe, capacitate, aptitudini speciale. Subliniem aceasta, deoarece elevii de aici primesc o instrucție mai bogată la matematică și fizică decît în liceele de cultură generală, la acestea adăugîndu-se discipline specifice prelucrării automate a datelor. De altfel e și firesc să fie așa, întrucît absolvenții vor putea fi angajați fie în funcția de analist-ajutor, programator cu studii medii sau operator, fie că vor urma în continuare oricare facultate cu profil tehnic, la libera lor alegere. Oricum, pregătirea de cadre de nivel mediu și superior în informatică presupune pe toată durata școlarizării formarea de deprinderi absolut necesare ca : gîndire logică, ordonată, sistematică, meticulozitate și capacitate de concentrare, cultivarea simțului de răspundere pentru respectarea strictă a instrucțiunilor și normelor de lucru, a interesului privind perfecționarea continuă etc. La acestea se adaugă evident și necesitatea asigurării unei culturi generale solide, imperativul inițierii în cel puțin două limbi moderne, posedării unor cunoștințe de cultură tehnică generală ca : matematică și fizică despre care am mai amintit ; economie politică ; organizarea, planificarea și conducerea unităților economice și altele. Nu mai vorbim de obiectele de strictă specialitate ca : programarea sistemelor electronice de calcul, analiza și proiectarea sistemului informațional și de prelucrare automată a datelor, matematici aplicate în tehnica de calcul etc. Este unul din cele cîteva licee de acest fel ce au luat ființă în țara noastră, liceu ce răspunde unor sarcini mari într-un sector devenit astăzi, cînd asistăm la o adevărată explozie informațională, hotărîtor pentru nenumărate domenii de activitate. A urma o asemenea școală înseamnă a te încadra într-unul din „detașamentele" cu largi perspective de viitor. Cu atît mai mult cu cît la Iași avem o Facultate de studii economice, iar de curînd a luat ființă și o secție de informatică la Facultatea de matematică a Universității „Al. I. Cuza", ceea ce va permite continuitatea eforturilor pe aceeași linie. Sigur că în anii următori concursul de admitere în Liceul de informatică va trebui să fie mult mai bine organizat și în acest sens există de pe acum propuneri pentru alcătuirea unor teste care să stabilească dacă concurenții au sau nu aptitudini pentru profesia respectivă. Pînă atunci însă pentru efectivul de elevi deja existent în școala respectivă se impun eforturi sporite (meditații și consultații acordate de cadrele didactice). De curînd, prin grija conducerii Universității, instituție ce tutelează și sprijină liceul, asigurarea spațiului s-a rezolvat pentru anul în curs, dar dificultățile s-au făcut totuși resimțite aproape o lună după deschiderea anului de învățămînt.

Greutăți inerente începutului sînt și în ceea ce privește practica elevilor, școala fiind de-abia în curs de dotare, dar datorită ajutorului din partea Centrului teritorial de calcul, mașini și specialiști sînt puși la dispoziție pentru cele 6 ore de aplicații practice săptămînale, la obiectele de specialitate. Recent, s-au primit 3 mașini electrice și electronice de calcul care au permis organizarea a două laboratoare ce ușurează considerabil lucrurile.

O lipsă acută însă, care se resimte în mod deosebit — după cum ne mărturisea lector univ. Vasile Tamaș, directorul Liceului de informatică — este îndrumarea în problemele organizatorice și de conducere, cu atît mai mult cu cît școala este extrem de tînără, iar cadrele n-au mai lucrat într-o astfel de unitate. Ni s-a semnalat că Inspectoratul școlar județean întîrzie să acorde sprijin suficient — poate pentru motivul că școala nu face parte din rețeaua de unități ce-i aparțin direct. Dar chiar așa fiind, orientarea din partea acestui for local se impune cu prioritate, mai ales pentru unitățile noi.

Cît privește munca educativă în rîndul elevilor, era de așteptat un sprijin mai operativ pentru înființarea organizației U.T.C. din școală. Acum cînd această organizație a luat în sfîrșit ființă, este necesară în continuare o îndrumare atentă din partea Comitetului municipal Iași al U.T.C.

Am amintit toate acestea avînd în vedere locul pe care va trebui să-l ocupe Liceul de informatică ieșean, căruia merită să i se acorde cea mai mare atenție.

Elena PIETRARU

SPORT

FOTBAL, DIV. A

În ultimul joc din tur

U. T. A. — Politehnica 4—1 (0—0)

(Prin telefon de la trimisul nostru special).

Pentru iubitorii fotbalului din Arad amintirea meciului de ieri va rămîne multă vreme. O zi cețoasă din punct de vedere meteorologic, dar însorită, la figurat, de emoționanta festivitate care a precedat partida și apoi de jocul în sine, în care învingătorii și învinșii în evoluțiile lor au „încălzit" asistența din tribune, făcînd-o totodată să palpite puternic timp de trei sferturi din durata meciului.

După încheierea festivității prilejuită de înmînarea titlurilor de antrenor emerit lui N. Dumitrescu și de maestru emerit al sportului fotbalistului I. Lereter, a început jocul. Ieșenii au acționat de la început cu hotărîre, prudent, cu scopul evident de a opri această mașină de fotbal care este U.T.A. În acest scop Incze „se ține scai" de Broșovschi, Simionaș se „înfige" în „coasta" lui Domide iar Moldoveanu, Marica și Lupulescu (din nou a făcut o partidă foarte bună) au început să penduleze amenințător prin fața „vulpoilor" Lereter, Pojoni și Petescu. Era clar că Politehnica, deși a oferit flori sărbătoriților zilei, nu voia să le facă drept cadou și cele două puncte puse în joc. E drept, U.T.A. a avut de la început inițiativa, a atacat continuu, făcînd astfel dovada personalităților proeminente și a tacticii de ansamblu bine șlefuită pe care le posedă. Dar pentru toate punctele forte ale gazdelor ieșenii au etalat, în funcție de fază, adversar, precizia tehnico-tactică. Și așa se face că prima mare ocazie de a înscrie o are Politehnica în min. 12 : Moldoveanu intră în careu, trece de Birău, îi face „bezele" lui Lereter, dar în loc să-l deschidă pe Lupulescu, nemarcat, își mai încearcă virtuțile de dribleur și în fața lui Pojoni, însă acesta din urmă, într-un moment de inspirație, „aruncă" un picior, degajînd balonul.

Minutele se scurg și, contrar așteptărilor, Politehnica nu dă nici un semn de „cumințire". Exactitatea aproape matematică cu care se apără oaspeții face ca primul șut al arădenilor pe spațiul porții lui Costaș să-l înregistrăm abia în min. 30 (!). Cu toate încercările U.T.A.-ei scorul nu poate fi deschis, astfel că repriza se încheie cu 0—0.

După pauză, formația gazdă pornește din nou la ofensivă, dar... prima ocazie de gol aparține iarăși Politehnicii : Marica (min. 50) nu poate intercepta o centrare a lui Lupulescu, deși se afla în careul mic și mingea, respinsă apoi de Pojoni și prelungită de Broșovschi pînă la Both, este introdusă de ultimul printr-un șut centrare în colțul de sus al porții ieșenilor. Cinci minute mai tîrziu U.T.A. ridică scorul la 2—0 prin Broșovschi, care a reluat în plasă o minge respinsă de Costaș. În plină euforie a gazdelor, Politehnica, împrospătată (din min. 58) cu Romila II și Dănilă, inițiază cîteva contraatacuri deosebit de periculoase pentru poarta lui Vidac. La unul dintre acestea (min. 63) Romila II intercepteză un balon și din plină viteză șutează extraordinar de puternic de la circa 25 m, dîndu-l peste cap pe Vidac. Este numai 2—1 pentru U.T.A. și speranțele se aprind în sufletele oaspeților. Numai că năzuințele ieșenilor trezesc „atenția" arbitrului Gh. Limona (București) care, probabil, încă sub impresia... festivității amintite, oprește două acțiuni de atac ale ieșenilor și validează în schimb un nou gol al gazdelor înscris (min. 74) de către Domide.

Acțiunile ofensive ale arădenilor (încheiate de regulă prin centrări înalte în careu) sînt din ce în ce mai greu stăvilite, apărarea ieșeană pierzîndu-și acum siguranța și coeziunea de care dăduse dovadă în special în prima repriză. Așa se face că în min. 85 Domide înscrie din nou, ridicînd scorul la 4—1 pentru U.T.A., cifră care însă deformează realitatea de pe teren, diferența dintre cele două combatante fiind, categoric, mai mică.

Au jucat formațiile : Vidac — Birău, Lereter, Pojoni, Popovici, Petescu, Domide, Sima (min. 46 Axente), Kun II, Broșovschi, Both — **U.T.A.** ; Costaș — Hanceriuc, Ianul, Stoicescu, Pall, Mărdărescu (min. 58 Romila II), Simionaș, Incze, Marica (min. 58 Dănilă), Lupulescu, Moldoveanu — **POLITEHNICA.**

Gh. VASILIU

*

La tineret-rezerve ; U.T.A. — Politehnica 2—1.

Pe scurt

Ieri, pe stadionul „23 August" din Capitală, în prezența a 15.000 de spectatori, echipele Toteenham Hotspur Londra și Rapid București s-au întîlnit în cel de-al doilea lor meci pentru optimile de finală ale „Cupei U.E.F.A." la fotbal. Fotbaliștii britanici, care cîștigaseră pe teren propriu cu 3—0, au obținut din nou victoria, de data aceasta cu scorul de 2—0 (0—0) și s-au calificat pentru turul următor.

Din minutul 64 cele două formații au evoluat în cîte 10 jucători, Pearce și Pop fiind eliminați pentru joc dur.

(Agerpres)

Vineri, 17 decembrie 1971, are loc ședința de analiză a activității clubului sportiv „Politehnica" Iași, pe anul 1971. Ședința se va desfășura în aula „Gh. Asachi" a Institutului politehnic, cu începere de la ora 18.30.

Sînt invitați să participe toți simpatizanții clubului sportivi.

ATENA 15 (Agerpres) — Pe stadionul „Arais a is" din apropierea Atenei echipele Nacional Montevideo și Panathinaikos s-au întîlnit în prima manșă a finalei „Cupei intercontinentale" la fotbal. Formația greacă înlocuiește, după cum se știe, pe cîștigătoarea din acest an a „Cupei campionilor europeni", echipa olandeză Ajax Amsterdam. Partida, urmărită de 45.000 de spectatori, s-a încheiat la egalitate 1—1 (0—0).

*

MOSCOVA 15 (Agerpres) — Cu trei runde înainte de terminarea turneului de șah „Memorialul Alehin" în clasament continuă să conducă marele maestru sovietic Leonid Stein cu 9,5 puncte, urmat de Smislov și Karpov cîte 9 puncte fiecare. Campionul mondial Boris Spaski ocupă locul 10 cu 7 puncte, iar șahistul român Florin Gheorghiu se află pe locul 14 cu 6 puncte.

În ziua continuării partidelor întrerupte tînărul maestru Karpov a obținut victoria în fața lui Bronstein și a remizat cu Tall. Alte rezultate : Byrne — Parma remiză ; Olafsson — Lengyel 1—0; Korcinoi — Tall 1—0.

*

MADRID 15 (Agerpres) — Formația poloneză de fotbal Legia Varșovia și-a început turneul în Spania întîlnind la Madrid echipa Rayo Vallecano. Au cîștigat gazdele cu scorul de 1—0 (1—0).

Și totuși nu peste tot acest lucru este înțeles

(urmare din pag. 1)

și tocuri (3 000 m.p.) existent impune din partea conducerii de cooperativă și fermierului respectiv luarea unor măsuri energice încă de pe acum. Aceeași atenție să fie acordată și fertilizării, o mare parte din cele 115 hectare ale fermei fiind insuficient îngrășate, îndeosebi cu gunoi de grajd. Aceeași remarcă poate fi făcută și la adresa fermelor de la C.A.P. Costuleni și Golăești, deficitare în privința materialelor pentru construcția de răsadnițe și a biocombustibilului necesar. La C.A.P. Golăești, de exemplu, față de 5 800 m.p. tocuri, există în stoc doar 200 m.p., iar din 70 hectare de teren afectat legumiculturii, s-au fertilizat numai 5 hectare. Ce poate să ne spună în această privință ing. Alexandru Cîrstea, șeful fermei de aici ? O asemenea întrebare poate fi pusă și conducerilor de ferme de la C.A.P.-urile Răducăneni și Grozești, care la data de față nu pot raporta nici o realizare mai de seamă în ce privește activitatea din sectoarele lor. La Grozești, deși ing. I. Baban, șeful fermei de aici, ne-a asigurat că toate cele 60 hectare sînt arate și fertilizate, informația primită se dovedește a fi în bună măsură neserioasă, deoarece din constatările făcute de organele județene de specialitate, doar 18 hectare sînt arate, iar fertilizată nici o palmă de teren.

Pe marginea celor relatate se impune ca în toate unitățile vizate să fie luate măsuri temeinice și operative, capabile să asigure producția de legume a anului viitor.

În 24 de ore

Radio Iași

Programul de seară (16 decembrie) : 17.00 Buletin de știri ; 17.05 Cîntecul care mi-e drag ; 17.30 România : Orizont '75 ; 17.45 Patrie, pămînt străbun (program de cîntece) ; 18.00 Armonii corale : Aspecte din spectacolul „Corala gălățeană 1971" ; 18.30 Cotidian sonor ; 19.30 Pe portativul undelor, melodia preferată ; 20.00 Seară de poezie românească ; 20.15 Estrada melodiilor ; 20.30 Teatru la microfon : „Focul" de Ștefan Oprea (premieră). Interpretează un colectiv artistic de la Teatrul Național din Iași ; 21.45 De pe deal și de pe vale (melodii populare) ; 22.10 Revista melodiilor (reluare).

Programul de dimineață (17 decembrie) : 6.00 Buletin de știri ; 6.05 Jocuri populare românești ; 6.10 Actualitatea în agricultură ; 6.20 Jocuri populare românești ; 6.30 Ritmuri matinale ; 6.45 Cîntece populare românești ; 7.00 Radiomatineu.

Televiziune

16.30—17.00 Pentru lucrătorii din agricultură ; 17.30 Emisiune în limba maghiară ; 18.30 La volan — emisiune pentru conducătorii auto ; 18.50 Confruntări ; 19.10 Pentru sănătatea dv. „Putem consuma medicamente în timpul sarcinii ?" ; 19.20 1001 de seri — emisiune pentru cei mici. Aventurile lui Pety : „Păsările" ; 19.30 Telejurnalul de seară ; 20.00 Tinerii despre ei înșiși ; 20.50 Pagini de umor. „Comici vestiți ai ecranului și... mașinile lor" ; 21.35 Mai aveți o întrebare ? „Cunoașterea universului", în lumina ultimelor descoperiri din acest domeniu ; 22.20 Recital de balet Ion Tugearu ; 22.45 Telejurnalul de noapte.

Cinematografe

VICTORIA, orele 9 ; 11.15 ; 14 ; 16.20 ; 18.40 ; 21 „Mihail Strogoff". REPUBLICA, orele 9 ; 11 ; 15 ; 17 ; 19 ; 21 „Alo, ați greșit numărul !". COPOU, orele 9 ; 11 ; 15 ; 17 ; 19 ; 21 „Avînt". ARTA, orele 9 ; 11 ; 14.45 ; 16.45 ; 18.45 ; 20.45 „Brigada diverse în alertă". TĂTĂRAȘI, orele 16 ; 18 ; 20 „Apele primăverii". NICOLINA, orele 16 ; 18 ; 20 „Căpitanul Florian".

Teatrul Național

La ora 19.30 va avea loc un spectacol cu premiera piesei „Sfînta Ioana a abatoarelor" de Bertolt Brecht. Valabil abonamentul 1.

Filarmonica de stat „Moldova"

La ora 19, în sala de spectacole a Filarmonicii de stat „Moldova", corul „Pastorala" al Școlii populare de artă din Iași va prezenta un concert de muzică vocal-corală și instrumentală intitulat „Arta, bucuria vieții".

Casa universitarilor

La ora 20, conf. univ. Silvia Butureanu va vorbi despre viața și opera romancierului francez Gustave Flaubert. Manifestarea este prilejuită de aniversarea a 150 de ani de la nașterea scriitorului.

Clinici de serviciu

Azi, 16 decembrie, sînt de gardă pentru internări de urgență, clinica a II-a chirurgie, clinica a IV-a medicală, Spitalul clinic nr. 2 (Calea 23 August), clinica a II-a de obstetrică și ginecologie, Spitalul Maternitatea (str. Cuza Vodă). Spitalul nr. 7 Socola și Spitalul de copii (Tătărași), primesc internări în fiecare zi.

Pronoexpres

La tragerea PRONOEXPRES nr. 50 din 15. XII. 1971, au fost extrase următoarele numere :

EXTRAGEREA I : 27 25 24 29 36 32
Fond de cîștiguri lei 1.165.720
EXTRAGEREA a II-a : 26 22 43 14 13
Fond de cîștiguri lei 714.664

Timpul probabil

Vremea va fi schimbătoare, cu cerul variabil, temporar acoperit. Vor cădea ploi slabe locale, iar la munte, izolat, ninsoare. Vîntul va sufla slab pînă la moderat din sectorul nord-vestic. Temperatura aerului va scădea ușor ; minimele vor fi cuprinse între minus 2 grade și plus 1 grad, iar maximele între 0 grade și 5 grade.

PE URMELE ARTICOLELOR PUBLICATE

BUFETELE DE INCINTĂ BAT ÎNCĂ LA POARTA ÎNTREPRINDERILOR

În ziarul nostru nr. 7793, din 8 octombrie a.c., am publicat raidul intitulat „Bufetele de incintă nu se creează numai cu bunele intenții". Demonstram atunci necesitatea organizării unor bufete în incinta întreprinderilor, instituțiilor, școlilor, la care și prin care să se poată servi o gustare între principalele mese, criticam slaba preocupare a conducerilor administrative, dezinteresul manifestat de către organizațiile comerciale indicate a veni în întîmpinarea solicitatorilor. Care este la această dată rezultatul investigațiilor făcute ?

În baza unei hotărîri a Consiliului popular municipal, întreprinderile de alimentație publică și de cofetării și răcoritoare au înființat 9 bufete de incintă fixe și 7 bufete volante, printre care am amintit cele de la Uzina metalurgică, unitatea B a Fabricii „Țesătura", întreprinderea „Progresul", liceele nr. 1 și 4 etc. S-au creat premise ca pînă la finele anului să se deschidă bufete fixe și la alte unități ca Autobaza nr. 1, Uzina de reparații auto, Școala profesională construcții precum și alte bufete, volante.

În spațiile puse la dispoziție de către unitățile interesate, întreprinderea pentru cofetării și răcoritoare a înființat un important număr de bufete : la școlile generale nr. 23, 10, 22, în toate unitățile spitalicești, în cîteva instituții de cultură și artă etc.

Meritã de subliniat faptul cã acolo unde solicitatorii au manifestat interes, au dovedit înțelegere, dînd concursul necesar, bufetele de incintă sînt nu numai bine venite, ci chiar rentabile. Afirmația este susținută de numeroși salariați și elevi care și-au arătat satisfacția că găsesc la bufete o gamă variată de produse sau că se pot aproviziona cu gustări chiar la locul de activitate. La Țesătoria de mătase „Victoria", ne relata directorul comercial al întreprinderii de cofetării și răcoritoare, bufetul organizat de noi desface zilnic produse în valoare de peste 2 000 de lei.

Surprinde neplăcut însă faptul că unele întreprinderi și instituții invocă diverse motive, subiective, pentru a nu înființa bufete de incintă. Așa, bunăoară, la Uzina mecanică „Nicolina" se susține că un asemenea bufet... ar fi tot timpul aglomerat. La Fabrica de mobilă se refuză, motivîndu-se că... nu se găsește un spațiu adecvat. Asemenea exemple pot fi citate și din alte întreprinderi, deși salariații acestora au cerut în repetate rînduri organizațiilor sindicale sau conducerilor administrative înființarea unor bufete. Așadar, bufetele de incintă bat la poarta întreprinderilor, însă nu are cine să le primească.

Pe parcursul organizării bufetelor de incintă s-au ivit și unele greutăți, izvorîte din interpretarea unilaterală a ordinului Ministerului Comerțului Interior nr. 1268/1967, mai ales în ceea ce privește utilarea cu aparate frigorifice și mobilier adecvat, transportul produselor de la organizația comercială la bufet și de aici în secții, ateliere, birouri etc. Discuțiile care au avut loc cu acest prilej, dar mai ales dezbaterea din cadrul unei recente ședințe a Comitetului executiv al Consiliului popular municipal, au condus la elaborarea unei decizii a Consiliului popular municipal care reglementează o multitudine de aspecte privind buna funcționare a bufetelor de incintă.

Dezvoltarea acestei forme de comerț, crearea condițiilor optime se impun ca o necesitate obiectivă, pentru satisfacerea îndreptățitelor cerințe ale salariaților, studenților, elevilor.

AL. MONTEORU

Drumul spre căpătuială

(urmare din pag. 1)

lev. Atunci, cine îngrijește de livadă și vie ?

— Mai vine unul, mai vine altul, îi mai dau cîte o haină veche (!), și-mi lucrează, ne declară soția lui B. Țibulcă.

Se vede clar concepția burgheză despre muncă a soților Țibulcă, care, în goană după căpătuială, recurg pînă și la exploatarea muncii semenilor. Oare organele locale sînt legate la ochi ?

De aceea se impune ca tovarășii de la Consiliul popular comunal și conducerea C.A.P. să (re)analizeze cu multă exigență situația și să nu mai permită lui B. Țibulcă și celor de teapa lui să dețină mai mult teren decît pot lucra singuri, să împiedice exploatarea. Este o cerință a societății în care trăim și în care exploatarea nu este permisă sub nici o formă, iar cei care își permit să încalce legile create de popor trebuie să răspundă în fața poporului.

Comunele și satele noastre tot mai frumoase, mai bine gospodărite

CONSILIILE POPULARE RĂSPUND CHEMĂRII LA ÎNTRECERE A COMUNEI RUGINOASA

Chemarea Consiliului popular al comunei Ruginoasa către toate consiliile populare, către toți cetățenii din localitățile rurale ale județului Iași a fost primită cu deosebit interes. Cu prilejul adunărilor populare, care au loc în această perioadă pentru analiza rezultatelor dobîndite în întrecerea patriotică pe anul 1971, deputații consiliilor populare, masele largi de cetățeni din comunele noastre trec în revistă succesele dobîndite, posibilitățile existente, stabilind noi obiective pentru viitorul an.

În dorința de a contribui la continua dezvoltare economică și social-culturală a localităților, cetățenii din comunele județului răspund cu entuziasm chemării la întrecere, asumîndu-și angajamente superioare celor din anii trecuți.

Popricani

Adunarea populară din comuna Popricani, comună clasată pe locul al doilea în întrecerea patriotică din acest an, a ajuns la concluzia că, în anul 1972, există posibilități sporite ca prin munca patriotică a cetățenilor și valorificarea largă a resurselor locale să se realizeze obiective mult mai importante.

Spicuim dintre acestea :

– Terminarea construcției căminului cultural ;

– Construirea în satul Cuza-Vodă a unui punct sanitar și a unui magazin sătesc ;

– Se va amenaja în cadrul comunei o cărămidărie care va asigura o producție de 500.000 bucăți cărămizi ;

– Întreținerea drumurilor principale pe o lungime de 25 km și construirea a 3.000 m.p. trotuare ;

– Echipa de construcții va confecționa 3.000 buc. stîlpi de beton, 3.000 dale pentru trotuare și 200 tuburi în vederea construirii a 20 de fîntîni noi ;

– Prin dezvoltarea sectoarelor anexe se vor crește 200 de oi, 25 scrofițe de prăsilă pentru populație, 40 capete de vițel și 1.500 de porumbei ;

– Secțiile de prestări de servicii din cele două C.A.P. și ale cooperativei de consum vor realiza un beneficiu în valoare de 1,5 milioane de lei ;

– Consiliul popular va procura, din veniturile realizate prin valorificarea producției de pe terenurile defrișate, un autocamion cu care se vor asigura diferitele transporturi de materiale de construcție pentru obiectivele social-culturale și pentru cetățeni ;

– Valoarea totală a lucrărilor executate prin muncă patriotică și din valorificarea resurselor locale va ajunge la 3.500.000 de lei.

Podu-Iloaiei

Nici gospodarii din comuna Podu-Iloaiei nu s-au lăsat mai prejos. Stimulați de obținerea locului 3 pe județ în întrecerea din acest an, ei și-au stabilit pentru anul 1972 noi și importante angajamente printre care :

– Prin executarea unor lucrări de îndiguiri și desecări, cu sprijinul larg al cetățenilor, se vor scoate de sub influența inundațiilor și a bălților de ape suprafețe însumînd peste 200 de hectare ;

– Se vor executa lucrări de extindere a spațiilor verzi și de întreținere a acestora pe o suprafață de 40.000 m.p. și se vor amenaja peluze de flori pe 21.500 m.p. pe care se vor planta 1 milion fire de flori produse în răsadnița proprie ;

– Valorificînd resursele locale, unitatea de cărămidărie va asigura producerea a 1.200.000 de cărămizi, se vor înființa un atelier de dărăcit lînă, melană și alte deșeuri textile, precum și un atelier pentru fasonarea materialului lemnos necesar construcțiilor de locuințe ;

– Prin munca patriotică a cetățenilor se vor realiza lucrări în valoare de 2.700.000 de lei.

Valea-Seacă

Deputații consiliului popular, masa largă a cetățenilor din comuna Valea Seacă vor să demonstreze și de astă dată că denumirea localității lor nu exprimă realitatea economică și social-culturală actuală. Analizînd posibilitățile de care dispun, ei au stabilit noi obiective, pentru anul 1972, printre care :

– Realizarea unui volum de lucrări prin muncă patriotică în valoare de 1.450.000 de lei, prin executarea de amenajări și întreșineri de drumuri pe 25 km, extinderea spațiilor verzi pe 2 hectare, plantarea a 5.000 pomi, repararea a 80 m.l. poduri etc. ;

– Extinderea carierei și extragerea a 400 m.c. piatră pentru nevoile locale ;

– Se vor efectua lucrări de îndiguiri și desecări într-un volum total de 20.000 m.c. și lucrări de îmbunătățire a pășunilor pe 70 de hectare ;

– În vederea folosirii mai depline a resurselor locale și dezvoltării prestărilor de servicii se vor înființa două unități noi în satele Topile și Conțești, se va organiza o echipă de construcții la C.A.P., se vor crește – în cadrul gospodăriei anexe a consiliului popular – 5 scrofițe de prăsilă și 10 viței.

ALB-NEGRU

Cazul nr. 60

Timp de mai bine de un an, locuitoarea B. R. din Iași, str. Sulfinei nr. 11, nu a văzut lumina zilei datorită faptului că nu-și putea ridica pleoapele. Nu de mult, ea s-a prezentat la clinica neurologie a Spitalului nr. 7, solicitînd medicului primar B. Pollingher s-o vindece. După aplicarea grijulie a unui tratament cu injecții, la care a contribuit în mare măsură și soția de ocrotire Maria Hățu, medicul și-a spus ultimul cuvînt : vindecată. Într-adevăr, pacienta a început să vadă bine și, bineînțeles, bucuria ei a fost mare.

De menționat că asemenea tratamente, deosebit de migăloase, le aplică cu succes doar cîțiva medici din țara noastră. Iar medicul B. Pollingher a pus în dreptul numelui acestei paciente numărul 60.

Fiul brigadierului

Ce și-o fi zis Ion Ailoaie din Bălțați ? Dacă tata e brigadier în C.A.P. pot să șterpelesc ceva porumb de pe cîmp, că n-o să aibă nimeni curajul să mă tragă la răspundere.

Dar s-a înșelat. Prins asupra faptului de organele de miliție, Ion Ailoaie a fost judecat de comisia de judecată a cooperativei agricole. Sancțiunea? Amendă ! Banii îi plătește el, dar cum rămîne cu rușinea ?

Foști gestionari

Elena Ciobică, fostă bucătar șef la restaurantul Complexului comercial din Hîrlău, a frustrat averea obștească cu bunuri în valoare de 7 500 lei. Lazăr Manolache, fost șef de centru la Întreprinderea de colectare a metalelor Hîrlău, în complicitate cu Ion Curecheriu și Vasile Tîrdea, a creat plusuri în gestiune, întocmind acte fictive, semnînd în fals. S-a constatat o delapidare de 11 000 lei. Maria Gavriluță, fostă gestionară la magazinul Cooperativei meșteșugărești din aceeași localitate, „a uitat" să depună la casieria unității suma de 4 212 lei. N-a uitat însă să facă cadouri unor persoane din acești bani furați. Toți acești „foști" suportă rigorile legii pentru faptele lor degradante.

Întrebare cu tîlc

Nu de mult timp organele de miliție ale municipiului Iași au depistat cîțiva indivizi care vindeau articole de tricotaje noi a căror origine părea dubioasă, pentru că aceleași produse puteau fi cumpărate și la magazine. Printre aceștia se numără Cișcaru Petru și Hlușcă Aurelian. Ulterior, s-a descoperit că ei au sustras din Fabrica de tricotaje „Moldova" (unde erau salariați) un număr însemnat de produse — maieuri, flanele și altele. Bineînțeles, făptașii și-au primit pedeapsa meritată.

Ne punem însă întrebarea : cum de a fost posibil ca aceștia să sustragă astfel de produse cînd se știe că la poarta fabricii funcționează totuși un serviciu de control ?

Fiecărui tînăr

(urmare din pag. 1)

zelor care au făcut ca dintr-un total de 28 de tineri, ce au început cursurile în 1969, să absolve 20 și să fie încadrați doar jumătate dintre aceștia, cu randamentul de care ne-a vorbit însăși conducerea secției în care tinerii s-au calificat.

Am insistat asupra acestui exemplu nu pentru că ar fi caracteristic întregii munci de pregătire a tinerelor cadre, desfășurate pînă acum la Uzina mecanică „Nicolina" (ni s-a vorbit de rezultate bune obținute în alte secții, cum ar fi : secția prelucrări mecanice). El ilustrează un fapt care ni se pare esențial : rolul hotărîtor al muncitorilor cu experiență și maiștrilor în pregătirea viitoarelor cadre. Faptul că există numeroși tineri absolvenți care nu posedă un bagaj de cunoștințe și deprinderi practice corespunzătoare dovedește necesitatea ridicării calitative a întregii munci de pregătire a tinerilor pentru muncă. Aceasta în două direcții : pe de o parte perfecționarea muncii cu ucenicii și elevii Școlii profesionale, iar pe de altă parte pentru ridicarea calificării tineretului din producție. Legea cu privire la pregătirea cadrelor precizează, de altfel, cu claritate sarcinile mari ce revin uzinei în această privință.

Din convorbirile purtate cu *Petru Guzgă*, șeful biroului învățămînt, și conducerea Școlii profesionale a rezultat faptul că, pentru anul de învățămînt în curs, s-au rezolvat problemele cele mai stringente pe linie organizatorică și materială. Pe linia indicațiilor conducerii de partid și de stat, se pune un accent sporit pe latura practică a pregătirii, în care scop au fost inițiate o serie de acțiuni cum ar fi amenajarea a două ateliere-școală și transformarea unor săli de curs în cabinete pe specialități. De asemenea, s-au stabilit activitățile concrete ce vor constitui obiectul planului de producție al școlii. Toți ucenicii au fost repartizați pe locurile de muncă, asigurîndu-li-se echipamentul de protecție, precum și masa la cantină. O problemă ce continuă a fi nerezolvată este cea a cazării, marea majoritate a elevilor și ucenicilor fiind nevoiți a locui la gazde. Am fost informați că, în urma deselor intervenții la forurile superioare, s-ar părea că acestea sînt pe punctul de a aproba fondurile necesare pentru construcția a două cămine a cîte 300 de locuri și a unei cantine cu 400 de locuri pe serie. Insistăm, la rîndul nostru, pe această linie, fiindcă un singur cămin de 160 de locuri este cu totul insuficient.

Și fiindcă veni vorba de forurile superioare, subliniem că mai sînt și unele aspecte insuficient clarificate în privința drepturilor și facilităților de care se bucură ucenicii. De asemenea, însuși conținutul pregătirii teoretice a ucenicilor din anul II, formă de scurtă durată, nu e precis stabilit, deși aceasta este larg folosită de unitățile industriale. În legătură cu aceasta, nu e precizat nici statutul absolventului acestei forme de ucenicie ; nu peste mult timp, la Uzina mecanică „Nicolina", prima promoție de absolvenți va intra în producție dar nu se știe cărei categorii de muncitori vor fi asimilați : celor calificați prin cursuri de calificare de scurtă durată, de gradul I, gradul II sau școală profesională.

Dar dincolo de aceste probleme — rezolvate sau încă nu — hotărîtoare pentru pregătirea tinerilor rămîne grija ce se va manifesta la fiecare loc de muncă pentru însușirea meseriei de către tineri. După unele aprecieri, există încă serioase lipsuri în această privință. Însuși șeful secției prelucrări mecanice, maistrul Vasile Cristofor, ne spunea că e indignat de felul cum a început pregătirea practică a ucenicilor în noul an. Chiar dacă ar fi o anumită exagerare în această apreciere, trebuie să atragem atenția că numărul mare de ucenici — în unele cazuri cîte 2—3 la același muncitor — nu trebuie să conducă la scăderea exigenței pentru calitatea pregătirii practice, ci, dimpotrivă, aceasta trebuie să mobilizeze pe fiecare muncitor și ucenic.

În același timp, nu trebuie pierdută din vedere necesitatea continuării pregătirii profesionale după absolvire. Or, se constată că numărul tinerilor înscriși la cursurile de ridicare a calificării este foarte mic, de regulă au fost preferați muncitorii cu o anumită vechime în muncă, tinerii pînă la 3 ani de producție fiind practic în afara oricărei pregătiri profesionale. Și e cu atît mai nefiresc cu cît această lipsă de continuitate poate conduce la plafonare. Și în această direcție, comitetul U.T.C. ar trebui să aibă un cuvînt mai greu de spus.

CE E NOU

• în orașele și satele județului nostru
• în țară și peste hotare

aflați din paginile ziarului

Flacăra Iașului

Ultimele știri, reportajele, anchetele pe teme economice, sociale, de larg interes cetățenesc, publicate în paginile ziarului vă dau posibilitatea să fiți zilnic bine informat cu tot ce se întîmplă pretutindeni

CITIȚI LA ORICE OFICIU DE DIFUZARE A PRESEI ȘI LA MAGAZINELE COOPERAȚIEI DE CONSUM ZIARUL „FLACĂRA IAȘULUI"

Pentru ca să primiți zilnic ziarul acasă, încheiați abonamente prin oficiile și agențiile P.T.T.R., factorii poștali și difuzorii de presă din întreprinderi și instituții.

Prețul unui abonament este de 6 lei pe o lună, 24 lei pe 3 luni și 96 lei pe un an.

Oficiul pentru construcția de locuințe proprietate personală Iași

aduce la cunoștința celor care au depus opțiuni pentru blocul D-1 Tătărași că ședința de repartizare și contractare a apartamentelor va avea loc în ziua de 17 decembrie 1971, ora 9,00 dimineața, la sediul din str. Ștefan cel Mare nr. 47.

Se reamintește solicitanților că nu se repartizează apartamente în lipsă.

Solicitanții prezenți trebuie să aibă asupra lor următoarele acte :

— buletin identitate (soț-soție)
— adeverință de salariat tip (soț-soție)
— fișă cont personal C.E.C.

Se informează publicul că în ziua de 17 decembrie 1971 la sediul oficiului nu se lucrează decît cu solicitanții blocului D-1 Tătărași.

Fabrica de ciment Bicaz

angajează urgent

— patru mecanici pentru exploatarea locomotivelor Diesel electrice
— un electrician specializat în instalații L.D.E.
— doi șefi manevră C.F.R.
— doi șefi tren C.F.R.

Salarizarea : conform H.C.M. 914/1968.

Se asigură locuința în blocuri cu încălzire centrală.

Informații suplimentare se pot obține la serviciul salarizare-personal zilnic între orele 7-15,30, telefon 212, interior 200.

OCOLUL SILVIC BÎRNOVA

vinde imediat prin decontare unităților socialiste (comerciale)

orice *cantități de pomi de iarnă din pepiniera Ionașcu.*

Cooperativele de consum Hîrlău, Podu-Iloaiei, Răducăneni, Tg. Frumos, Lespezi organizează petrecerea *revelionului 1972* la restaurantele din localitate, iar cooperativa Pașcani la *restaurantul „Trei Iazuri" Miclăușeni.*

Pentru a vă asigura locurile necesare adresați-vă din timp cooperativelor de mai sus.

— *un șef depozit ambalaje*

angajează de urgență

INTREPRINDEREA VIEI ȘI VINULUI IAȘI

Condiții de angajare : 5 ani vechime în funcții cu gestiune ; studii 7 sau 8 clase elementare.

Informații se pot obține zilnic la sediul întreprinderii, b-dul Metalurgiei nr. 4, sau la telefon 15880, interior 92 — compartimentul personal.

ÎNTREPRINDEREA DE TRANSPORTURI IAȘI

str. Uzinei nr. 12

anunță că la biroul de abonamente din str. Ștefan cel Mare se eliberează abonamente de tramvai și autobuze în tot cursul lunii, atît pe luna în curs cît și pentru lunile următoare.

Cumpărînd abonamente din timp, evitați aglomerația de la sfîrșitul lunii.

Doriți să petreceți un revelion plăcut ?

Rezervați-vă din timp locuri la unitățile de alimentație publică din Iași :

- **Restaurantul Moldova**
- **Restaurantul Cotnari**
- **Restaurantul Casa vînătorului**
- **Restaurantul Bolta Rece**
- **Restaurantul Teiul**
- **Restaurantul Podul Roș**
- **Restaurantul Cantina U.F.S.**
- **Zahanaua Bucium**
- **Zahanaua Stejarul**
- **Berăria Jijia**

și la alte unități, pentru care se pot lua relații de la I. A. P. Iași, Piața Unirii nr. 1.

Se asigură :

meniuri variate, vinuri alese, muzică, surprize.

Se angajează :
— **contabil principal**
— **primitor-distribuitor**

Cei interesați se vor adresa la **Întreprinderea Industria cărnii Iași**

Condiții de angajare și salarizare : conform H.C.M. 914/1968.

Solicitanții se pot adresa la compartimentul personal al unității din Iași, strada Aurel Vlaicu nr. 78.

ÎNTREPRINDEREA ELECTROMONTAJ BACĂU ȘANTIERUL ELECTROMONTAJ IAȘI

cu sediul în **șoseaua Manta Roșie nr. 14 Iași**

angajează în condiții avantajoase :

- un tractorist rutierist

pentru a lucra pe buldoexcavator în raza județelor Iași — Vaslui

- un tractorist rutierist
- un mecanic Diesel
- un mecanic auto

Informații suplimentare se pot obține la telefon nr. 16860 – 16861, serviciul mecanic șef.

Mica publicitate

Schimburi de locuință

● Ofer apartament 3 camere bloc confort I, etajul III (lift) în zona centrală pentru apartament 2 camere bloc confort și amplasarea similare. Telefon 18155, orele 13—17.

Vînzări — cumpărări

● Vînd mașină cusut Singer. Strada Republicii 51 B, bloc R 3, scara B, apart. 2.

Pierderi

● Pierdut legitimația eliberată de Fabrica de bere și spirt pe numele Giosanu Zina. O declar nulă.

● Pierdut legitimația eliberată de Uzina mecanică „Nicolina" pe numele Augustin Ioan. O declar nulă.

● Pierdut legitimația eliberată de „Țesătura" pe numele Popistaș Elena. O declar nulă.

● Pierdut legitimația eliberată de Fabrica de tricotaje „Moldova" pe numele Andrușca Maria. O declar nulă.

● Pierdut legitimația eliberată de Țesătoria de mătase „Victoria" pe numele Burlacu Virginia. O declar nulă.

● Pierdut legitimația eliberată de U.F.S. pe numele Melinte Maria. O declar nulă.

● Pierdut legitimația eliberată de U.F.S. pe numele Brînjuc Petru. O declar nulă.

● Pierdut legitimația eliberată de Țesătoria de mătase „Victoria" pe numele Teodorescu Dumitru. O declar nulă.

● Pierdut legitimația eliberată de U.F.S. pe numele Stratan Constantin. O declar nulă.

● Pierdut legitimația și carnetul de student eliberate de Facultatea de matematică pe numele Ungureanu Mihai. Le declar nule.

Diverse

● Mulți ani urează copiii și nepoțica, dragei lor Alexandrina Iacob, cu ocazia zilei de naștere.

● Mironescu Ginette aduce respectuoase mulțumiri prof. dr. Strat, medicului primar Mardare și doctorului Pandele, asistentei Dănicescu și sorei Cocea de la clinica a II-a medicală – Spitalul 1, pentru deosebita îngrijire acordată.

● Pacienții, mulțumesc doctoriței Neacșu Antoaneta de la Policlinica industrială pentru grija și priceperea cu care sînt tratați.

Decese

● Ionel, soț, Mircea, fiu, rudele, prietenii anunță cu adîncă durere încetarea din viață, după o lungă și grea suferință, a celei ce a fost

LUDMILA ȘTEFANOVICI (ZAVAT)

53 ani.

Corpul neînsuflețit este depus la biserica Sf. Andrei. Înhumarea are loc vineri, 17 decembrie, ora 12, la cimitirul Eternitatea.

● Domnica, soție, Maria Fulgerini, cumnată, Mărășescu, Pădurariu și Talașcovici, veri, anunță cu nețărmurită durere încetarea din viață, după o lungă și grea suferință, a scumpului lor soț, cumnat și văr

TIRONOVICI MIHAI

pensionar C.F.R. — 65 ani.

Înmormîntarea are loc sîmbătă, 18 decembrie, ora 14, la cimitirul Sf. Vasile. Cortegiul funebru va pleca din strada Aluniș nr. 49, Galata.

● Familiile îndurerate Tanasachi, Patelli, Potișel, Lăpușneanu Vasile și Dianu anunță încetarea din viață a scumpului lor tată, socru, bunic, străbunic și unchi

CONSTANTIN EMANOIL TANASACHI

în etate de 100 ani.

Înmormîntarea are loc în ziua de vineri, 17 decembrie, ora 14, la cimitirul Eternitatea, în capela căruia se află depus.

● Familia anunță cu adîncă durere încetarea din viață, după o grea suferință, a lui

CONSTANTIN V. CIUBOTARU

învățător pensionar

70 ani.

Cortegiul funebru va pleca spre cimitirul Eternitatea vineri, 17 decembrie, ora 12, din strada Sărăriei 119.

PE MERIDIANELE GLOBULUI

SESIUNEA O. N. U.

Proiecte de rezoluție adoptate de Comitetul pentru decolonizare

NEW YORK 15. — Corespondentul Agerpres, Constantin Alexandroaie, transmite: Comitetul pentru decolonizare al Adunării Generale a O.N.U. a adoptat cu o majoritate covîrșitoare mai multe proiecte de rezoluție, pe linia aplicării Declarației cu privire la acordarea independenței tuturor țărilor și popoarelor coloniale.

Dintre acestea, proiectul de rezoluție privind activitatea și interesele economice străine în teritoriile coloniale, supus aprobării de un grup de 17 state, a fost adoptat cu 86 de voturi pentru, 7 contra și 13 abțineri. Documentul reafirmă convingerea statelor că interesele monopolurilor și trusturilor străine care exploatează atît bogățiile cît și forța de muncă a popoarelor de sub dominația colonială constituie un mare obstacol în calea aplicării Declarației cu privire la acordarea independenței tuturor țărilor și popoarelor coloniale. Totodată, deploră acțiunile acelor state membre ale N.A.T.O. care au dus o politică de încurajare a companiilor și monopolurilor lor pentru continuarea întăririi pozițiilor economice ale acestora în teritoriile coloniale.

Proiectul de rezoluție elaborat de 20 de state privitor la teritoriul Papua — Noua Guinee, adoptat în unanimitate, cere Australiei, în calitate de putere tutelară, să ia toate măsurile necesare pentru asigurarea obținerii autoguvernării și independenței poporului din Papua — Noua Guinee, prin aplicarea dreptului la autodeterminare a acestui popor și organizarea de alegeri libere în anul 1972, sub supravegherea O.N.U.

★

NEW YORK 15 (Agerpres). — Comitetul Adunării Generale a O.N.U. pentru decolonizare a votat marți, cu 88 voturi pentru, două împotrivă și opt abțineri, o rezoluție condamnînd Republica Sud-Africană pentru a fi „refuzat continuu" să se retragă din Africa de sud-vest, teritoriu în care a extins practicile rasiste ale aparteidului și unde încearcă să instituie crearea de „bantustane" — diviziune teritorial administrativă bazată pe criterii rasiale — ceea ce, după cum afirmă rezoluția, duce la „distrugerea unității poporului și a integrității teritoriale a Africii de sud-vest", teritoriu al Africii ocupat ilegal și samavolnic de R.S.A.

Opoziția împotriva regimului dictatorial a lui Thieu, din Vietnamul de sud, se manifestă cu pregnanță mai cu seamă în rîndurile tineretului. Acesta dorește să se pună capăt războiului și corupției din țară, dorește să-și rezolve problemele naționale fără „ajutorul" american.

IN CLIȘEU: Tineri saigonezi cu pancarte pe care numele lui Thieu este tăiat, cer retragerea acestuia de la cîrma țării.

Delegația M. A. N. și-a încheiat vizita în Venezuela

CARACAȘ 15 — Trimisul special Agerpres, Eugen Pop, transmite: Delegația Marii Adunări Naționale a Republicii Socialiste România, condusă de tovarășul Mihai Dalea, președintele Comisiei de politică externă a M.A.N., a făcut o vizită la Congresul Național al Venezuelei.

În incinta Congresului, delegației române i-au fost prezentate onoruri militare. S-au intonat imnurile naționale ale celor două țări.

Oaspeții au fost salutați de președintele Senatului, Jose Antonio Perez Diaz, și președintele Camerei Deputaților, Antonio Leidenz. Intre președinții celor două camere și delegația română a avut loc o discuție. „Cunoaștem eforturile constructive ale poporului român în ridicarea patriei sale, a spus președintele Senatului. Sîntem convinși că vizita delegației Marii Adunări Naționale a României aduce o contribuție importantă la dezvoltarea legăturilor dintre țările noastre, la o cunoaștere reciprocă tot mai bună". Conducătorul delegației române și-a exprimat convingerea că legăturile directe dintre reprezentanții popoarelor pot aduce o contribuție valoroasă la ansamblul relațiilor dintre ele, la intensificarea și dezvoltarea acestora.

Tot în cursul vizitei la Congresul Național, delegația română a avut o întîlnire cu comisiile de politică externă ale celor două camere. Delegația a fost salutată de senatorul Jesus Soto Amesty, președintele Comisiei de politică externă a Senatului venezuelean.

Între deputații români și venezueleni a avut loc un schimb de păreri în legătură cu stadiul actual și perspectivele relațiilor dintre cele două țări, subliniindu-se rolul contactelor parlamentare în stimularea acestor legături.

Delegația română a avut, de asemenea, o întîlnire cu ministrul de externe al Venezuelei, Aristide Calvani. Șeful delegației române și ministrul de externe venezuelean au abordat unele probleme legate de perspectivele dezvoltării relațiilor de colaborare și de cooperare între cele două țări în domeniile economic și cultural.

La întîlniri a participat Octavian Bărbulescu, ambasadorul României la Caracas.

★

CARACAS 15 — Trimisul special Agerpres, Eugen Pop, transmite: Delegația Marii Adunări Naționale a Republicii Socialiste România, condusă de tovarășul Mihai Dalea, președintele Comisiei de politică externă a M.A.N., a părăsit capitala Venezuelei, Caracas, plecînd pe calea aerului spre patrie.

Evoluția conflictului indo-pakistanez

RAWALPINDI 15 (Agerpres) — Un purtător de cuvînt oficial pakistanez, citat de agenția France Presse, a declarat că forțele pakistaneze au angajat lupte violente cu unitățile militare indiene helioportate și parașutate la nord de Dacca. Situația la Dacca este „foarte rea", a declarat, miercuri, la Rawalpindi, purtătorul de cuvînt oficial al guvernului pakistanez, citat de agenția France Presse. El a menționat că lupte de stradă foarte grele se desfășurau în împrejurimile capitalei Pakistanului oriental și că trupele indiene se îndreptau spre oraș din diferite direcții.

Un purtător de cuvînt oficial de la Rawalpindi a informat că, la sud de Dacca, în localitatea Khulna și în împrejurimile ei, forțele pakistaneze opun o puternică rezistență trupelor indiene.

Pe de altă parte, postul de radio pakistanez a anunțat că aviația pakistaneză a bombardat din nou aerobazele indiene de la Srinagar și Amritsar.

★

DELHI 15 (Agerpres) — Un purtător de cuvînt al armatei indiene, citat de agențiile Reuter și United Press International, a declarat că, înaintînd în Pakistanul de est, forțele indiene au ocupat localitățile Jaydebpur și Tungi, situate la 30 kilometri și, respectiv, la 19 kilometri de Dacca. Forțele indiene care se îndreptau spre Dacca din două direcții au încercuit, complet, miercuri, capitala Pakistanului de est, a anunțat la Delhi un purtător de cuvînt, citat de agenția France Presse.

Pe de altă parte, agenția Press Trust of India, reluată de France Presse și Reuter, anunță că trupele indiene ajunseseră miercuri seara la aproximativ 3 kilometri de principala garnizoană a unităților pakistaneze din orașul Dacca.

Un alt purtător de cuvînt indian, reluat de agenția France Presse, a anunțat că lupte grele se desfășoară și în împrejurimile localității Khulna, „unde forțele pakistaneze opun o rezistență dîrză".

Postul de radio „All India" a comunicat că avioane pakistaneze au bombardat din nou aerodromul indian de la Srinagar, în Cașmir.

Scrutinul prezidențial din Italia

ROMA 15 — Corespondentul Agerpres, N. Puicea, transmite: Miercuri, la Palatul Montecitorio (sediul Camerei Deputaților), s-au desfășurat cel de-al 11-lea și al 12-lea scrutin pentru alegerea președintelui Republicii Italiene. Și de această dată, nici unul dintre candidați nu a reușit să obțină majoritatea de 505 voturi necesară pentru a putea fi ales. După ce, în ședința de dimineață, „marii electori" democrat-creștini au votat pentru Amintore Fanfani, după-amiaza ei — împreună cu republicanii și liberalii — s-au abținut de la vot. De Martino, care este sprijinit de forțele de stînga (P.C.I., P.S.I., P.S.I.U.P. și independenții de stînga), a obținut un număr de voturi egal cu cel din scrutinele precedente. În cadrul ultimei votări, cea de-a 12-a, De Martino a obținut 394 voturi, Saragat — 48; s-au înregistrat 474 de abțineri.

Dată fiind această situație, atmosfera de la Montecitorio devine apăsătoare, așteptîndu-se de la un moment la altul ca numeroasele contacte ce au loc între democrat-creștini și celelalte forțe politice ca și discuțiile din propriile rînduri democrat-creștine să ducă la înlăturarea incertitudinii create în ce privește intențiile P.D.C. Problema ce se pune în prezent este dacă, în fața declarațiilor forțelor de stînga că nu vor acorda voturile lor lui Amintore Fanfani, democrat-creștinii vor încerca — prin același candidat — să obțină voturile liberalilor social-democraților și republicanilor sau vor propune celor 1.008 „mari electori" un alt candidat.

VARȘOVIA

Ședința Biroului Politic al C. C. al P. M. U. P.

VARȘOVIA 15 (Agerpres).

La Varșovia a avut loc o ședință a Biroului Politic al C.C. al P.M.U.P., în cursul căreia au fost analizate modalitățile de îndeplinire a sarcinilor decurgînd din programul adoptat de Congresul al VI-lea al P.M.U.P.

Biroul Politic a hotărît convocarea la 20 decembrie a.c. a celei de-a doua plenare a Comitetului Central al P.M.U.P., în vederea discutării sarcinilor organizațiilor de partid privind transpunerea în viață a propunerilor prezentate în cursul dezbaterilor care au precedat congresul și a hotărîrilor congresului.

Convorbirile ungaro-iugoslave

BUDAPESTA 15 (Agerpres)

Miercuri, la Budapesta au continuat convorbirile între președintele guvernului ungar, Jeno Fock, și președintele Consiliului Executiv Federal al R.S.F. Iugoslavia, Gemal Biedici, care se află în vizită în Ungaria.

Cu acest prilej, menționează agenția M.T.I., s-a procedat la un schimb de opinii asupra problemelor internaționale actuale și a fost examinată dezvoltarea relațiilor bilaterale.

Congresul ziariștilor sovietici

MOSCOVA 15. — Corespondentul Agerpres, Laurențiu Duță, transmite: Congresul al treilea al ziariștilor sovietici și-a început lucrările miercuri în Sala coloanelor a Casei sindicatelor din Moscova, în prezența a peste 500 de delegați.

La congres participă numeroși reprezentanți ai presei străine, între care Nestor Ignat, președintele Uniunii ziariștilor din Republica Socialistă România.

În raportul de activitate al Uniunii ziariștilor sovietici, prezentat de M. V. Zimeanin, este oglindită activitatea presei sovietice în perioada de la ultimul congres al ziariștilor din U.R.S.S. și se relevă sarcinile de viitor.

Acord comercial româno-algerian semnat la Alger

ALGER 15 — Corespondentul Agerpres, Constantin Benga, transmite: Între Societatea algeriană de cercetări și exploatări miniere „Sonarem" și Întreprinderea română de comerț exterior „Mineral Import-Export" a fost semnat un acord în baza căruia Algeria va livra țării noastre, în anul 1972, 1.100.000 de tone minereu de fier.

Într-o declarație făcută cu acest prilej ziariștilor, Tahar Hamedi, directorul general al societății „Sonarem", a relevat că acest acord constituie un important jalon al dezvoltării continue a relațiilor economico-comerciale dintre Algeria și România, o nouă premisă a lărgirii cooperării dintre cele două țări, atît în industria minieră, cît și în alte domenii. Tahar Hamedi a menționat că acest acord conturează perspective îmbucurătoare și în ceea ce privește posibilitatea deschiderii, în Algeria, a unor mine noi sau a reluării activității altora mai vechi, pentru care România va acorda asistență tehnică și utilajul respectiv.

România va livra Algeriei, în schimbul minereului de fier, instalații de foraj și utilaje miniere.

În cercurile economice occidentale

Vii reacții în legătură cu apropiata devalorizare a dolarului

Știrea cu privire la o apropiată devalorizare a dolarului S.U.A. — convenită în cadrul convorbirilor, din insulele Azore, dintre președinții Nixon și Pompidou — a creat o vie reacție în cercurile economice și comerciale și pe piețele de devize occidentale.

Declarația comună, dată publicității de cei doi președinți, precizează că o asemenea măsură va trebui să fie însoțită de o reevaluare a altor monede occidentale. Devalorizarea monedei americane va însemna, de fapt, vinderea dolarului pentru cantități mai mici de franci, mărci, lire etc. Pe plan comercial, măsura va reprezenta o scumpire pe piața americană a produselor importate, însoțită de o ieftinire a produselor S.U.A. de export.

Așadar, o apropiată devalorizare a dolarului a redus numărul cumpărătorilor acestor devize, pentru a evita, astfel, să riște acumularea unor stocuri de valută discreditată, care, revîndută, s-ar solda, în mod implicit, cu pierderi. Așa se explică faptul că la Paris, în ciuda nivelului scăzut al monedei americane (5,51 franci pentru un dolar), marți după-amiază nu mai existau cumpărători pe piața comercială. Pe piața financiară liberă (de la 18 august guvernul a instituit o piață dublă) dolarul a fost vîndut pentru 5,38 franci, echivalînd cu o reevaluare de 2,9 la sută a monedei franceze.

La Frankfurt pe Main, piața de devize s-a închis la nivelul de 3,2575 mărci pentru un dolar (reprezentînd o reevaluare a monedei vest-germane cu 12,4 la sută), la Zurich s-au plătit doar 3,8930 franci elvețieni pentru un dolar S.U.A. (reevaluare a francului cu 4,6 la sută), în timp ce la Tokio, unde dolarul înregistrase un nivel minim record față de paritatea oficială încă înainte de anunțare, la Angra, a viitoarei măsuri, s-a înregistrat o reevaluare de facto a yenului cu 11,62 la sută. La Londra, nivelul de 2,5191 dolari pentru o liră a putut fi menținut doar la intervenția pe piață a Băncii Angliei (paritatea oficială este 2,40 dolari egal cu o liră sterlină).

(Agerpres)

BOLIVIA

Disensiunile politice se adîncesc

LA PAZ 15 (Agerpres). — Disensiunile din cadrul juntei militare instalate în Bolivia după lovitura de stat din august împotriva fostului președinte Juan Jose Torres tind să se adîncească. După cum informează agenția Prensa Latina, fostul șef al armatei boliviene, generalul Luis Reque Teran, care a jucat un rol important în evenimentele ce au dus la instalarea guvernului Hugo Banzer, a fost deferit în mod surprinzător unei curți marțiale. Motivele pentru care Teran se află în fața instanței nu au fost încă făcute cunoscute public. În 1967, în calitate de comandant al celei de-a 4-a divizii cu cartierul general la Camiri, el a condus operațiunile pentru capturarea ziaristului francez Regis Debray, condamnat la 30 de ani închisoare și eliberat ulterior.

„Marte-2" și „Marte-3" își continuă activitatea științifică

MOSCOVA 15 (Agerpres). — Stațiile sovietice automate „Marte-2" și „Marte-3", care s-au plasat pe orbite perimarțiene la 27 noiembrie și, respectiv, la 2 decembrie a.c., continuă cu succes cercetările științifice asupra Planetei Marte și a spațiului cosmic circumplanetar, transmite agenția T.A.S.S.

Conform programului de activitate, cu ajutorul sistemelor automate de astronavigație, stațiile „Marte-2" și „Marte-3" au fost orientate de așa manieră încît, la o comandă de pe Pămînt, au fotografiat suprafața Planetei Marte de la distanțe diferite. După prelucrarea fotografiilor la bordul stațiilor, ele au fost transmise pe Pămînt prin canale radio.

În timpul zborului, menționează agenția T.A.S.S., au fost stabilite 153 de contacte prin radio cu stația „Marte-2" și 159 cu stația „Marte-3". Au fost transmise rezultatele măsurătorilor științifice, date cu privire la funcționarea aparatelor de bord, la temperatura din compartimentele stațiilor și s-a efectuat controlul parametrilor orbitelor celor doi sateliți artificiali ai Planetei Marte. Aceste date i-au condus pe specialiști la concluzia că toate sistemele stațiilor „Marte-2" și „Marte-3" funcționează normal.

SCURTE ȘTIRI

VIENA

După cum informează ziarul „Volks Stimme", la Viena a avut loc o ședință plenară a C.C. al Partidului Comunist din Austria consacrată examinării situației politice din țară după alegerile parlamentare, planului de muncă al Comitetului Central pentru anul viitor, problemelor muncii în întreprinderi și luptei împotriva creșterii impozitelor. Plenara a aprobat în unanimitate planul de muncă și rezoluția cu privire la situația politică din Austria și a adoptat o hotărîre asupra muncii comuniștilor în întreprinderi.

PEKIN 15. — Corespondentul Agerpres, Ion Gălățeanu, transmite: La Pekin s-a deschis, în prezența lui Go Mo-Jo, vicepreședinte al Comitetului Permanent al Adunării Reprezentanților Populari din întreaga Chină, U Da, secretar al Comitetului de partid orășenesc Pekin, Pai Sian-kuo, ministrul comerțului exterior, și a altor persoane oficiale chineze Expoziția industrială iugoslavă. Expoziția prezintă exponatele a peste două sute de fabrici și întreprinderi de comerț exterior, cuprinzînd aproape toate domeniile producției industriale.

TOKIO

În urma alegerilor pentru adunarea municipală a orașului Ageo (prefectura Saytama), care au avut loc duminică, au fost aleși deputați toți cei cinci candidați ai Partidului Comunist din Japonia. În felul acesta P.C. din Japonia se situează pe primul loc printre partidele politice în ce privește numărul de reprezentanți aleși în adunarea municipală din Ageo.

VIENA

La sediul Ambasadei U.R.S.S. din Viena a avut loc miercuri o nouă ședință de lucru din cadrul celei de-a șasea runde a convorbirilor sovieto-americane asupra limitării cursei înarmărilor strategice (S.A.L.T.).

Următoarea ședință a convorbirilor S.A.L.T. va avea loc la 17 decembrie.

LONDRA

Ambasadorul Iordaniei în Marea Britanie, Zaid Al-Rifai, a fost ușor rănit miercuri, în cursul unui atentat, anunță agenția Reuter, citînd un comunicat al Ambasadei iordaniene de la Londra. În ciuda unei ample acțiuni polițienești, a anunțat Scotland Yard-ul, atentatorii nu au putut fi încă arestați.

RIO DE JANEIRO

Valul de căldură ce se înregistrează în aceste zile în Brazilia (în emisfera sudică a continentului american acum este vară — n.r.) a provocat tulburări unui număr de 414 copii care au fost spitalizați. Temperatura înregistrată marți la Rio de Janeiro a fost de plus 38,9 grade Celsius. Și mai mult au avut de suferit locuitorii orașului Guanabara unde căldura a atins valori mai înalte.

MOSCOVA

În Uniunea Sovietică a fost lansat miercuri satelitul artificial al Pămîntului „Cosmos-465", care s-a plasat pe o orbită cu apogeul de 1.023 km, perigeul de 984 km și înclinația de 74 grade. Perioada inițială de rotație este de 105 minute

„Jeune Afrique" Apartheidul legalizat?

„Spuneți poporului meu, cerea Josua Nkomo, unui ziarist englez, printre rețelele de sîrmă ghimpată ale lagărului de detențiune de la Gonagudzingwa, spuneți-i că nu acceptăm o independență acordată unui guvern care nu reprezintă majoritatea locuitorilor țării".

Acestea au fost ultimele cuvinte pe care ziaristul le-a putut auzi înainte ca acesta să fie dus de poliție. Nkomo, cel mai influent conducător african din Rhodesia, critica în acești termeni acordurile care tocmai fuseseră semnate între Alec Douglas-Home, ministrul britanic al afacerilor externe, și Ian Smith, șeful regimului rebel al colonilor albi, care proclamase independența la 11 noiembrie 1965. Potrivit acestui acord, Rhodesia va deveni, oficial și legal, independentă în afara Commonwealthului britanic, iar guvernul său va rămîne, pentru viitorul previzibil, în mîinile albilor, care reprezintă 4 la sută din populația totală a țării.

„5 milioane de africani trădați" — scrie, de exemplu, „DAILY MIRROR", ziarul cu cel mai mare tiraj din Marea Britanie. Potrivit ziarului liberal „THE GUARDIAN", acordurile sînt întemeiate pe speranța întreținută la Londra că Ian Smith va da dovadă de bunăvoință și de caritate față de cele 5 milioane de africani. Calități care pînă în prezent i-au lipsit. În ce-l privește pe Smith, acesta își ascundea cu greu satisfacția în momentul în care declara „B.B.C."-ului că era sigur că guvernul va rămîne în mîinile „civilizaților", eufemism prin care el îi desemna pe albi.

Europenii din Rhodesia au cerut deja independența în 1964, pe baza constituției din 1961. Alec Douglas-Home, pe atunci premier, a enunțat cele cinci principii pe care Marea Britanie le cerea acceptate înainte de acordarea acesteia. După aceea, constituția promulgată în 1969 de regimul ilegal al lui Ian Smith acordase albilor puteri absolute. Ea stabilea un parlament din 66 de deputați, dintre care 50 albi, 8 africani aleși prin sufragiu censitar și opt africani aleși de colegiile electorale compuse din șefii de triburi supuși guvernului.

Cartea albă care a fost publicată la Londra de guvern aduce puține schimbări la constituția din 1969 promulgată de regimul lui Ian Smith. Va exista o Cameră inferioară cu trei categorii de deputați: 50 de deputați aleși de populația europeană, 16 aleși de africani, dintre care 8 șefii de triburi, iar ceilalți 8 de cei care posedă anumite calificații speciale pentru a efectua votul. O altă categorie de alegători este formată din africanii care cîștigă 1.200 de dolari pe an și care au trecut anumite teste intelectuale. Din momentul în care numărul acestor africani va atinge 6 la sută din cel al alegătorilor albi, africanii vor putea trimite doi noi deputați în parlament, dispoziție care se va repeta de fiecare dată cînd un alt număr din acești africani selecționați va atinge 6 la sută din electoratul alb, iar constituția nu va putea fi schimbată timp de trei ani. După acest interval, ea nu va mai putea fi schimbată decît în baza votului pozitiv al fiecărei majorități a grupărilor rasiale. Potrivit aprecierilor celor mai optimiste, africanii vor putea obține majoritatea în anul 2035. Dar, dacă numărul noilor emigranți albi sporește (guvernul contează pe 8.000 în fiecare an), africanii nu vor putea niciodată să obțină majoritatea. Oricum, guvernul are posibilitatea de a schimba constituția fără nici o dificultate.

Din presa străină

Cum s-a ajuns la acest acord între Anglia și Rhodesia? Primul ministru Edward Heath are o viziune destul de concretă a intereselor britanice și nu se numără printre membrii cei mai liberali ai partidului său. Înainte de toate, el vede viitorul țării sale strîns legat de cel al Europei. În ochii săi, Commonwealthul nu are mare importanță pentru viitorul Marii Britanii. Se pare că presiunile din partea Commonwealthului nu vor schimba atitudinea guvernului.

Pentru ce Ian Smith a acceptat acordul, el care proclama că nu are nevoie de o asemenea înțelegere cu Marea Britanie? Mai întîi, fiindcă economia rhodesiană depinde în mare măsură de exporturile către Marea Britanie. Regimul lui Ian Smith putea să exporte destul de discret prin Africa de sud, dar sud-africanii cereau o plată mergînd pînă la 10 la sută din prețul vînzării. Seifurile de devize străine erau deci goale. Rhodesia era supusă, astfel, unor puternice presiuni politice din partea acestei țări.

La rîndul său, Johannes Vorster, primul ministru al Africii de sud, a calificat acordurile ca „realiste". Guvernul său dorește înainte de toate stabilitatea în Africa australă, pe care o consideră sfera sa de influență. Rhodesia este un stat-tampon. Ceea ce vrea el, este să-și mențină influența economică și politică, știind că un stat condus de africani nu poate să fie dominat de Africa de sud. Dar mai există ceva. Economia sud-africană merge prost: prețurile materiilor prime au scăzut simțitor. Posibilitățile de investiții financiare străine se micșorează. Africa de sud vrea să negocieze termenii asocierii sale la Piața comună. Iar în aceasta are un cuvînt de spus Marea Britanie. Portugalia însăși dorea ca acordurile să fie semnate, căci sancțiunile împotriva Rhodesiei ruinau portul Beira din Mozambic. Presiunile erau puternice în chiar interiorul Rhodesiei. Numărul europenilor nu mai sporește atît de mult, tinerii părăsesc țara și sînt înlocuiți prin ceea ce Ian Smith numește „emigranți de al doilea rang": greci, portughezi și italieni. Populația albă din Rhodesia a rămas neschimbată, 230.000 de persoane, după declararea unilaterală a independenței. În sfîrșit, din cauza crizei economice, șomajul începe să crească dificultăți printre albi. Toate aceste cauze explică de ce conservatorii britanici — renegînd angajamentele anterioare — și regimul minoritar al lui Ian Smith au ajuns la un acord care oferă acestuia prilejul de a face primul pas către un al doilea regim de apartheid în Africa australă. Africa știe că eliberarea acestei părți a continentului nu poate veni decît de la ea însăși.

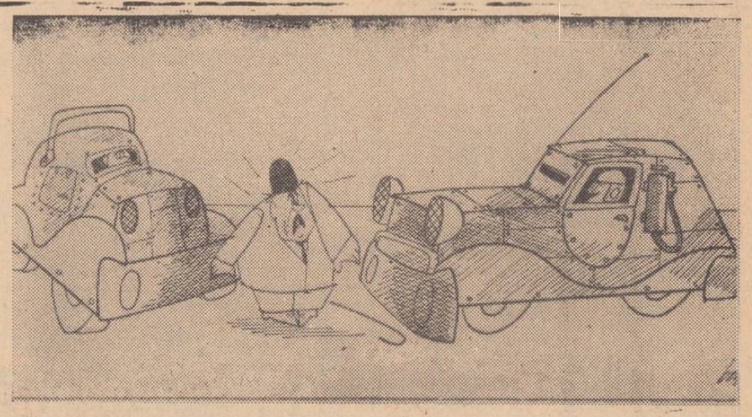

Industria automobilelor cunoaște, pe plan mondial, o intensă dezvoltare. Mașinile sînt tot mai perfecționate, dotate cu tot felul de măsuri de siguranță. În același timp însă, ele sînt unul din principalele mijloace de poluare a atmosferei orașelor, iar accidentele se înmulțesc îngrijorător. Reproducem o caricatură apărută în „Handelsblatt", din R.F.G., pe această temă: „Măsuri de securitate pentru automobile? Bine! Dar ce se întîmplă cu bietul pieton?"

Redacția și Administrația: strada Vasile Alecsandri nr. 8 — Iași. Telefon 14127.

Tiparul: Întreprinderea poligrafică Iași, str. Vasile Alecsandri nr. 8, Telefon 14620

CENTRALA UNIVERSITARĂ „M. EMINESCU" IAȘI

ANUL XXVIII,
Nr. 7858
VINERI
17
DECEMBRIE
1971
4 PAGINI
30 BANI

Proletari din toate țările, uniți-vă!

Flacăra Iașului

Organ al Comitetului județean Iași al P.C.R. și al Consiliului popular județean

În pagina a 4-a

■ HANOI Lucrările Congresului Frontului Patriei din R.D. Vietnam

■ Evoluția conflictului dintre India și Pakistan

LUCRĂRILE SESIUNII MARII ADUNĂRI NAȚIONALE

Joi dimineața, au fost reluate în plen lucrările celei de a VII-a sesiuni a Marii Adunări Naționale. În perioada de la ultima ședință, comisiile permanente au analizat proiectele de legi primite la Biroul M.A.N. în vederea supunerii lor spre dezbatere și aprobare de către Marea Adunare Națională.

În actuala ședință, forul suprem al țării la în discuție planul de dezvoltare economică și socială a Republicii Socialiste România pe anul 1972, actualizat pe baza propunerilor rezultate în urma analizelor care au avut loc în întreprinderi, centrale economice și ministere, bugetul de stat pe anul 1972, precum și alte proiecte de legi menite să contribuie la dezvoltarea multilaterală a patriei noastre socialiste, la perfecționarea activității în diferite domenii ale economiei naționale.

Lucrările primei ședințe au început la ora 10 dimineața. În sala Marii Adunări Naționale, alături de deputați, se aflau numeroși invitați — conducători de instituții centrale și organizații obștești, activiști de partid și de stat, personalități ale vieții economice, științifice și culturale, ziariști. Erau, de asemenea prezenți șefi ai misiunilor diplomatice acreditați în țara noastră, precum și corespondenți ai presei străine.

Deputații și invitații au întîmpinat cu puternice și îndelungi aplauze sosirea în sala de ședințe a conducătorilor partidului și statului.

În loja din dreapta au luat loc tovarășii **Nicolae Ceaușescu, Ion Gheorghe Maurer, Emil Bodnaraș, Manea Mănescu, Paul Niculescu-Mizil, Gheorghe Pană, Virgil Trofin, Ilie Verdeț, Maxim Berghianu, Florian Dănălache, Constantin Drăgan, Emil Drăgănescu, Janos Fazekas, Petre Lupu, Dumitru Popa, Leonte Răutu, Gheorghe Stoica, Vasile Vîlcu.**

În loja din stînga se aflau membrii Consiliului de Stat.

Lucrările au fost deschise de tovarășul **Ștefan Voitec**, președintele Marii Adunări Naționale.

În unanimitate, deputații au adoptat următoarea ordine de zi:

1. **Proiectul de lege pentru adoptarea planului de dezvoltare economico-socială a Republicii Socialiste România pe anul 1972.**
2. **Proiectul de lege pentru adoptarea bugetului de stat pe anul 1972.**
3. **Proiectul de lege privind unele măsuri pentru îmbunătățirea utilizării fondului de salarii planificat pentru unitățile socialiste de stat.**
4. **Proiectul de lege cu privire la regimul prețurilor și tarifelor.**
5. **Proiectul de lege a organizării contribuției bănești și în muncă pentru efectuarea unor lucrări de interes obștesc.**
6. **Proiectul de lege a viei și vinului.**
7. **Proiectul de lege pentru organizarea producerii și folosirii rationale a resurselor de nutreturi.**
8. **Proiectul de lege privind apărarea secretului de stat în Republica Socialistă România.**
9. **Proiectul de lege a cetățeniei române.**
10. **Proiectul de lege pentru prelungirea aplicării Legii nr. 22/1967 privind unele măsuri de perfecționare a conducerii și planificării economiei naționale.**
11. **Proiectul de lege privind modificarea articolului 73, alineatul 3 din Constituția Republicii Socialiste România.**
12. **Proiectele de legi pentru aprobarea decretelor cu putere de lege emise de Consiliul de Stat.**

La primul punct al ordinii de zi, deputatul **Maxim Berghianu**, președintele Comitetului de Stat al Planificării, a prezentat expunerea la proiectul de lege pentru adoptarea planului de dezvoltare economico-socială a Republicii Socialiste România pe anul 1972.

Avîndu-se în vedere legătura strînsă dintre planul de dezvoltare economico-socială a Republicii Socialiste România și punctele 2 și 3 de pe ordinea de zi, la propunerea Biroului Marii Adunări Naționale, deputatul **Florea Dumitrescu**, ministrul finanțelor, a prezentat apoi expunerea la proiectul de lege pentru adoptarea bugetului de stat pe anul 1972 și la proiectul de lege privind unele măsuri pentru îmbunătățirea utilizării fondului de salarii planificat pentru unitățile socialiste de stat, urmînd ca discuția generală la primele trei puncte de pe ordinea de zi să fie comună, iar discuția pe articole și votarea proiectelor de legi să se facă separat.

În continuare, deputatul **Aurel Vijoli**, președintele Comisiei economico-financiare, a prezentat Raportul comisiilor permanente ale Marii Adunări Naționale care au examinat proiectele de legi supuse dezbaterii.

La discuția generală asupra proiectelor de legi prezentate au luat cuvîntul deputații **Vasile Vîlcu**, prim-secretar al Comitetului județean — Constanța al P.C.R., președintele Consiliului popular județean, **Mihai Suder**, ministrul industriei lemnului, **Gheorghe Roșu**, prim-secretar al Comitetului județean — Bacău al P.C.R., președintele Consiliului popular județean, **Matei Ghigiu**, ministrul construcțiilor industriale, **Vasile Ionescu**, maistru la Combinatul chimic din Craiova; ministrul comerțului interior, **Nicolae Bozdog**; deputații **Carol Kiraly**, prim-secretar al Comitetului județean — Covasna al P.C.R., președintele Consiliului popular județean, **Radu Riciu**, președintele Cooperativei agricole de producție din comuna Drăgănești-Vlașca, județul Teleorman.

După terminarea discuției generale, proiectul de lege pentru adoptarea planului de dezvoltare economico-socială a Republicii Socialiste România pe anul 1972 a fost dezbătut pe articole. Apoi, prin vot secret, Marea Adunare Națională a aprobat **Legea pentru adoptarea planului de dezvoltare economico-socială a Republicii Socialiste România pe anul 1972.**

După dezbaterea pe articole, prin vot secret, Marea Adunare Națională a aprobat **Legea pentru adoptarea bugetului de stat pe anul 1972.**

De asemenea, după dezbaterea pe articole, prin vot secret, Marea Adunare Națională a aprobat **Legea privind unele măsuri pentru îmbunătățirea utilizării fondului de salarii planificat pentru unitățile socialiste de stat.**

În continuarea ordinii de zi, deputatul **Gheorghe Gaston Marin**, președintele Comitetului de Stat pentru Prețuri, a prezentat expunerea la proiectul de lege cu privire la regimul prețurilor și tarifelor, iar deputatul **Iosif Uglar**, vicepreședinte al Comisiei economico-financiare, a prezentat raportul comisiilor permanente care au examinat acest proiect de lege.

La discuția generală, au luat cuvîntul deputații **Nicolae Mihai**, prim-secretar al Comitetului județean — Brăila al P.C.R., președintele Consiliului popular județean, **Mihail Levente**, directorul Institutului de cercetări economice, **Eleonora Nilca**, directoarea Uzinelor textile din Cisnădie, județul Sibiu, **Nicolae Hudițeanu**, președintele Cooperativei agricole de producție din comuna Comana, județul Constanța, **Constantin Cîrțînă**, prim-secretar al Comitetului municipal — Brașov al P.C.R., președintele Consiliului popular municipal.

Proiectul de lege a fost discutat apoi pe articole, după care Marea Adunare Națională, prin vot secret, a aprobat cu un amendament **Legea cu privire la regimul prețurilor și tarifelor.**

După cum se știe, proiectul de lege cu privire la regimul prețurilor și tarifelor a fost publicat în presa centrală și supus dezbaterii publice. Legea cu privire la regimul prețurilor și tarifelor, aprobată de Marea Adunare Națională în actuala sesiune, va fi publicată în Buletinul oficial.

La următorul punct de pe ordinea de zi, deputatul **Petre Blajovici**, președintele Comitetului de Stat pentru Economia și Administrația Locală, a prezentat expunerea la proiectul de lege a organizării contribuției bănești și în muncă pentru efectuarea unor lucrări de interes obștesc, iar deputatul **Dumitru Balalia**, președintele Comisiei pentru consiliile populare și administrația de stat, a prezentat raportul comisiilor permanente care au examinat acest proiect de lege.

La discuția generală au luat cuvîntul deputații **Gheorghe Năstase**, prim-secretar al Comitetului județean — Argeș al P.C.R., președintele Consiliului popular județean, **Gheorghe Ibănescu**, prim-vicepreședinte al Consiliului popular județean — Neamț.

După dezbaterea pe articole, prin vot secret, Marea Adunare Națională a aprobat **Legea organizării contribuției bănești și în muncă pentru efectuarea unor lucrări de interes obștesc.**

Lucrările sesiunii continuă vineri dimineața.

(Agerpres)

La Teatrul Național „Vasile Alecsandri" din Iași

Premieră pe țară

Ieri seară, pe scena Teatrului Național „Vasile Alecsandri" din Iași, a avut loc premiera pe țară a spectacolului cu piesa „Sfînta Ioana a Abatoarelor", de B. Brecht.

La premieră au participat numeroase personalități ale vieții științifice, culturale și artistice ale Iașului, oameni ai muncii, studenți.

A fost prezent, de asemenea, Manfred Hausding, secretar al Ambasadei Republicii Democrate Germane la București.

Rolul titular al spectacolului aparține Corneliei Gheorghiu. Regia este semnată de Hannes Fischer, laureat al Premiului Național (R.D.G.), iar scenografia și costumele sînt realizate de George Doroșenco. Muzica aparține lui Dieter Hosalla și George Rodi-Foca.

În încheierea spectacolului, care s-a bucurat de succes, artiștilor li s-au oferit flori.

Tînăra muncitoare Maria Nistor s-a făcut bine cunoscută, datorită hărniciei ei, în secția fire de la Uzina de fibre sintetice din Iași.

Sezonul irigărilor s-a încheiat de mult, dar unele utilaje n-au ajuns încă la locurile de stocare

Gospodărirea exemplară a utilajelor de irigații, în care s-au investit importante sume de bani, constituie o sarcină de mare răspundere, eficiența economică a irigației fiind condiționată, printre altele, de starea fizică, puterea și durata de funcționare a acestor bunuri, pe toată perioada de amortizare planificată.

Orientîndu-se just în această problemă, numeroase conduceri de cooperative au luat încă de la venirea toamnei măsuri pentru stringerea de pe cîmp a motopompelor, aspersoarelor, țevilor și conductelor mobile, în vederea punerii lor la adăpost de intemperiile iernii. Acțiuni gospodărești în acest sens au avut loc la cooperativele agricole de producție Bivolari, Ruginoasa, Gorban, Țutora, Răchiteni. La C.A.P. Gorban, de pildă, stocarea utilajului de irigat n-a fost lăsată numai pe seama lui M. Ailenei, mecanicul acestui sector. De acest lucru s-a ocupat în mod direct chiar președintele cooperativei, ing. Florin Busuioc. Cu atelajele și autocamioanele au fost aduse de pe cîmp cele trei motopompe și șase aspersoare, conductele și materialele mobile. Reperele înscrise în inventar au fost verificate poziție cu poziție, întocmindu-se concomitent și devizele de reparații pentru defecțiunile constatate. Stocarea mașinilor sub șoproane și a conductelor la rastel s-a făcut la punctele Zberoaia și Gura Bohotin numai după ce, în prealabil, mecanicii le-au pus la punct, avizînd sub semnătură că sînt bune pentru utilizare în următorul ciclu de producție.

O treabă de bun nivel tehnic și gospodăresc a fost făcută și la C.A.P. Țutora, unde inginerul șef, N. Ciocîrlan, ajutat de mecanizatori, a reușit numai în cîteva zile să stringă de pe cîmp tot utilajul de irigat. Inventariat și reparat potrivit indicațiilor date de către Oficiul județean de îmbunătățiri funciare, acesta stă bine la adăpost pînă la campania viitoare.

Pe lîngă gospodari buni, iată însă și oameni mai puțin grijulii cu averea obștească. Este vorba de tovarășii din conducerea cooperativelor agricole de producție Lunca Grozești, Probota, Stolniceni-Prăjescu. În aceste locuri, utilajele ruginesc pe cîmp, fapt pentru care și specialiștii trebuie să răspundă. Peste un milion de lei costă utilajul de irigații al C.A.P. Stolniceni-Prăjescu și la fel cel al cooperativei agricole Grozești. La Grozești, în lipsa președintelui și inginerului șef, cerem explicațiile cuvenite de la tov. Ștefan Mihalache, secretarul comitetului comunal de partid, primarul comunei, care este în același timp și membru al consiliului de conducere C.A.P.

— S-a adunat ceva — ne spune interlocutorul — dar au mai rămas încă suficiente materiale care stau în plin cîmp, iar în plus și cele aduse la sediu stau la fel de prost, sub cerul liber. În șopronul pe care-l avem gol, măcar motopompele și aspersoarele puteau fi depozitate. Nu s-a făcut acest lucru și acum plouă peste ele fără ca cei în drept să ia vreo măsură.

— De ce n-ați intervenit dumneavoastră?

— Am spus de o mie de ori acest lucru, dar n-am fost înțeles. În lipsa președintelui care este la un curs de instruire, problema cred că trebuia rezolvată de cei doi specialiști ai cooperativei: de inginerul șef și, respectiv, de șeful fermei legumicole, care este tot inginer.

— La o încintă irigabilă de 450 de hectare, cred că trebuia să fie aici și un mecanic de sector. Dacă este, cu ce se ocupă acest cadru?

— Am avut și un mecanic pentru irigații, dar de o lună l s-a desfăcut contractul de muncă pentru lipsă concretă de activitate, așa că momentan nimeni nu se ocupă de acest sector.

Urîndu-ne cu atenție la motopompele și aspersoarele împrăștiate prin curtea cooperativei — unele din acestea fiind descompletate, părăsim comuna Grozești cu speranța că organele județene de resort vor găsi cît mai urgent posibil antidotul cuvenit împotriva inerției și neglijenței ce se manifestă în ceea ce privește păstrarea utilajelor în toate unitățile.

P. COSTIN

La Iași

Manifestare închinată „Zilei drepturilor omului"

Filiala din Iași a Asociației de drept internațional și relații internaționale a organizat, cu prilejul „Zilei drepturilor omului", o interesantă manifestare la care au participat cadre didactice din învățămîntul superior, doctoranzi, studenți.

Cu acest prilej, au ținut expuneri prof. univ. dr. Nicolae Țatomir, și prof. univ. dr. docent Ervin Glasser. Expunerile au fost audiate cu deosebit interes.

Pînă la data de 10 decembrie, lucrătorii de la I.A.S. Iași au livrat peste plan 2410 hl. lapte.

In clișeu: un aspect din modernele grajduri de la ferma Căprița.

Foto: G. PAUL

Mitul spectaculosului să facă loc acțiunilor diurne rodnice!

După cum **s-a arătat recent la plenara** consacrată programului partidului nostru pentru îmbunătățirea activității ideologice, ridicarea nivelului general al cunoașterii și educația socialistă a maselor, concepția referitoare la **activitatea cultural-educativă de masă** și în consecință și practica în această direcție trebuie neapărat revizuite. Este vorba în primul rînd de a apropia întreaga muncă, prin conținutul și formele ei de manifestare, mai mult decît pînă acum de realitate, de viață, **deoarece — în ultima vreme — așa cum subliniază documentele de partid, fie că s-a alunecat pe panta unui divertisment facil, fie că s-a mers pe linia unor activități cu caracter general abstract** și fără audiență la public.

În anii noștri ridicarea nivelului de cultură nu constituie numai o preocupare particulară, individuală, ci este ridicată la rangul de problemă de stat, prilejuind o acțiune de mare anvergură, care a dat rezultate remarcabile în descătușarea energiilor, în afirmarea talentelor, în dobîndirea conștiinței de sine, în orientarea aspirațiilor spre idealuri înalte, spre țeluri mobilizatoare. Cu atît mai mult tendințele constatate în ultima vreme în unele unități culturale de a se transforma în cluburi de distracție nu poate fi acceptată, întrucît înseamnă, în ultimă instanță, o limitare, o unilateralizare a menirii lor și apoi o sărăcire a universului spiritual contemporan, o reducere a posibilităților de a forma conștiința nouă, de a exercita puternice influențe educative. Pe bună dreptate la o consfătuire ce s-a desfășurat nu de mult tov. Florin Gîdea, secretarul comitetului comunal de partid din Ruginoasa, întreba: căminele culturale se ocupă oare suficient de continuarea activității spirituale în rîndul celor care au absolvit școala, de pregătirea profesională a țăranilor cooperatori? Sau: de ce nu sînt cuprinși în raza lor educativă și lucrătorii din I.A.S. și I.M.A. care rămîn invariabil pe dinafară? Sînt întrebări pe deplin justificate, firește, deoarece se pare că, ocupîndu-se de compartimente cu totul laterale, colectivele de conducere ale unor cămine au scăpat din vedere probleme de stringentă actualitate și de mare interes public.

Există aspecte importante pe care le prezintă viața, printre care și necesitatea integrării sociale, a receptivității la nou, a calificării și perfecționării care nu au fost surprinse pentru a fi explicate, omițîndu-se faptul că politicul se concretizează în economic, în social, în etic și că el nu poate fi exprimat într-o suită de generalități, ci totul trebuie să dobîndească forme palpabile, convingătoare și cu adevărat stimulative. În acest context, observația că în general conducerile C.A.P.-urilor, absorbite de sarcinile economice, se ocupă prea puțin de latura educativă, ignorînd sprijinul pe care aceasta l-ar putea aduce în realizarea obiectivelor producției, ni se pare cu totul îndreptățită.

Calitatea și eficiența activității politico-educative

În esență, deci, cine trebuie să se ocupe de activitatea cultural-educativă de masă? Oare numai **specialiștii**, cum se considera pînă nu de mult, rămînînd adesea totul în sarcina directorului căminului cultural, sau o masă foarte largă de oameni ai muncii, incluzînd toți intelectualii de la sate, studenții în timpul lor liber, ca și țăranii cooperatori mai cultivați? (sînt destui astăzi care au absolvit școli și au preocupări culturale deosebite). O mișcare culturală cuprinzătoare și de amploarea celei de astăzi nu se poate concepe cu un număr restrîns de propagatori, ci trebuie să fie neapărat problema tuturor celor care au învățat și care din fagurii de lumină adunați cu trudă și pasiune dăruiesc cu abnegație și semenilor lor. Ideea nu este nouă, ca dovadă că, relatînd din experiența sa, profesorul pensionar Eugen Neculau, decorat zilele trecute cu „Meritul cultural", ne mărturisea că încă în 1927, cînd a pus în satul său natal bazele căminului cultural și apoi a primei universități populare din România pentru țărani, și-a atras

Elena PIETRARU

(continuare în pag. a 3-a)

CARNET IEȘEAN

„I-am dat dreptul..."

Am fost, fără să vreau, martor la o discuție în tramvai. Discutau doi prieteni: „Ai rezolvat?" „Ce, problema aceea? Sigur". „Cum se poate? Eu n-am făcut nimic!". „N-ai știut cum să procedezi". „Spune-mi și mie, știi că îmi trebuie numaidecît". „Foarte simplu. L-am luat pe om deoparte și i-am dat dreptul. După aceea nu numai că am găsit, dar am avut și de unde să aleg. Uite ce faci. Te duci la om, îl chemi afară. Îi spui între patru ochi: Bădie, fii om de înțeles și servește-mă. Dreptul matale este pus deoparte".

Cei doi au coborît în zona industrială. Mergeau la lucru. Nu-i cunosc, nu știu ce au cumpărat, nu știu ce problemă au avut de rezolvat. Crîmpeiul de discuție la care am asistat fără să vreau m-a pus pe gînduri și m-a mîhnit. Se știe că mai sînt oameni care nu-și fac datoria dacă nu li se dă șperț. Împotriva acestor salariați necinstiți, din ce în ce mai puțini la număr, se duce sau trebuie să se ducă o luptă aprigă. Împotriva mentalității celor care consideră șperțul ca „drept", mai avem încă multe de făcut. Cum pot niște oameni ai muncii, ca acei pe care i-am auzit discutînd, sau indiferent care alții, și care s-ar simți, cum e și firesc, profund jigniți dacă cineva le-ar întinde ca la milogi o bancnotă de douăzecișicinci de lei, cum pot acești oameni să folosească expresia „i-am dat dreptul"? Gîndesc ei oare că realmente respectivii au „dreptul" la șperț? Mă îndoiesc, că altfel ar însemna ca și constructorii să pretindă bacșiș la predarea obiectivelor industriale, muncitorii „Nicolinei" să nu repare nici un vagon fără șperț, cei de la Uzina metalurgică să vîndă țeava cu suprapreț etc., etc. Or, asemenea fapte nu se întîmplă. Pentru munca depusă, oamenii își primesc dreptul, de data aceasta dreptul în adevăratul său înțeles. De ce atunci un gestionar, un funcționar oarecare ar avea „dreptul" la mai mult decît le dă societatea, decît primesc muncitorii, inginerii, profesorii, tehnicienii?

Se impune o concluzie: în discuțiile de la om la om, dezbaterile, simpozioanele, conferințele, precum și în toate ocaziile care se ivesc să se acorde o atenție prioritară problemelor de etică. Să fie dezbătute noțiunea de drept, atitudine civică, principiile echității socialiste și comuniste. Așa, vom contribui direct și din plin la realizarea unui climat social demn de societatea înaintată pe care o construim.

I. NEGREA

LUCRĂRILE SESIUNII MARII ADUNĂRI NAȚIONALE

Expunerea la proiectul de lege pentru adoptarea planului de dezvoltare economico-socială a Republicii Socialiste România pe anul 1972

prezentată de deputatul MAXIM BERGHIANU, președintele Comitetului de Stat al Planificării

Vă rog să-mi permiteți să prezint — din împuternicirea Consiliului de Miniștri — principalele aspecte ale dezvoltării economico-sociale a țării în anul viitor și modificările mai importante intervenite față de prevederile cincinalului pentru anul 1972.

Propunerile de îmbunătățire au fost elaborate cu participarea tuturor factorilor interesați, au fost atent și multilateral examinate de Consiliul de Miniștri și de Comitetul Executiv al C.C. al partidului. În cursul zilei de ieri, după cum știți plenara Comitetului Central al Partidului Comunist Român a dezbătut și aprobat aceste propuneri.

Cunoaștem cu toții, tovarăși, preocuparea constantă, stăruitoare a tovarășului Nicolae Ceaușescu pentru înfăptuirea amplului program de făurire a societății socialiste multilateral dezvoltate, aprobat de Congresul al X-lea al partidului. În acest context secretarul general al partidului nostru a analizat, în diferite etape, aspectele esențiale ale planului pe 1972, a indicat noi căi și a dat soluții pentru valorificarea superioară a bogățiilor țării, utilizarea deplină a capacităților de producție, pentru reducerea cheltuielilor materiale, sporirea productivității muncii și a eficienței economice, în scopul creșterii substanțiale a venitului național și alocării, pe această bază, a resurselor necesare creșterii economice și ridicării sistematice a nivelului de trai al întregului popor.

Concluziile tovarășului Nicolae Ceaușescu la recenta plenară a Comitetului Central al partidului constituie, pentru cadrele care lucrează în economie, pe toate treptele organizatorice, un program concret de acțiune, un puternic imbold pentru rezolvarea cu înalt simț de răspundere și exigență sporită a tuturor sarcinilor din planul pe 1972.

Ceea ce ne propunem pentru anul viitor ține seama de faptul că încheiem anul 1971 cu rezultate bune. Creșterea venitului național cu 12 la sută și a productivității muncii sociale cu peste 11 la sută atestă în mod convingător că economia României a continuat în anul 1971 o evoluție ascendentă.

Producția industrială va depăși prevederile planului cu aproape 7 miliarde lei, înregistrînd astfel o creștere de 11,2 la sută față de anul 1970. În agricultură producția globală depășește pe cea a anului 1970 cu peste 18 la sută, obținîndu-se sporuri importante atît la producția vegetală, cît și la producția animală. Exportul prezintă față de anul precedent o creștere de circa 17 la sută. Pe întreaga industrie, productivitatea muncii va spori, față de anul trecut, cu 6 la sută, iar economiile obținute prin reducerea cheltuielilor de producție vor reprezenta aproape patru miliarde lei.

Se realizează volumul de investiții planificat și se creează 250 000 noi locuri de muncă. Salariul real se va situa la nivelul prevăzut și va fi depășit volumul planificat al desfacerilor de mărfuri și al serviciilor. Rezultate remarcabile s-au obținut în construcția de locuințe și de obiective social-culturale, în înzestrarea tehnico-edilitară a orașelor.

În acest cadru general pozitiv, au apărut în anul 1971 și unele elemente mai puțin favorabile. Resursele agricole sînt în anul 1971 inferioare celor planificate, influențînd cu deosebire exportul. Nivele de export mai mici decît cele planificate se înregistrează și la unele produse industriale. Au fost, de asemenea, unele întîrzieri în realizarea noilor capacități de producție și a parametrilor proiectați.

În aceste condiții au trebuit să fie examinate noi soluții care prin valorificarea mai intensă a resurselor interne, prin accentuarea laturilor calitative ale dezvoltării, să asigure pentru anul 1972 respectarea ritmurilor și proporțiilor de bază aprobate prin planul cincinal.

Marea Adunare Națională a aprobat chiar în această sesiune planul dezvoltării economico-sociale a țării în cincinalul 1971—1975 și în cadrul acestuia prevederile pentru anul 1972. De aceea, în cele ce urmează, mă voi rezuma la prezentarea indicatorilor sintetici ai planului pe anul 1972 — așa cum rezultă după îmbunătățirea acestuia — și la principalele probleme care privesc înfăptuirea obiectivelor stabilite.

În industrie, producția va fi în 1972 cu circa 2 miliarde mai mare decît nivelul prevăzut prin planul cincinal, înregistrînd pe primii doi ani un ritm mediu de circa 11 la sută — superior celui stabilit prin cincinal pentru această perioadă. Se vor realiza și depăși nivelele de producție în toate ramurile industriale, cu excepția industriei alimentare, unde, deși se prevede o creștere de 11,3 la sută, producția va fi sub nivelul stabilit prin cincinal, ca urmare a resurselor agricole inferioare celor estimate inițial. În agricultură, producția globală va fi cu aproape 21 la sută mai mare decît în 1971, iar efectivele de animale vor atinge la finele anului 1972 nivelele din planul cincinal și din programul privind dezvoltarea zootehniei.

Dezvoltarea în ritm susținut a producției materiale și ridicarea eficienței economice în toate sectoarele de activitate va determina creșterea cu 11—12 la sută a venitului național. Pe această bază se va realiza programul de investiții stabilit prin planul cincinal, care însumează în 1972 peste 87 miliarde lei. Concomitent, se asigură resursele necesare pentru ridicarea nivelului de trai al poporului, corespunzător prevederilor aprobate pentru 1972 prin planul cincinal.

Indicatorii sintetici și corelațiile fundamentale ale planului reflectă dinamismul viguros al producției materiale, evidențiază amploarea programului de investiții, sporirea eficienței economice, preocuparea partidului și statului nostru de ridicare continuă a nivelului de trai.

Pentru realizarea integrală a sarcinilor planului pe anul 1972 este necesar ca, în toate sectoarele de activitate și pe toate treptele organizatorice, să fie luate măsuri care să asigure folosirea cu **maximum de randament a resurselor materiale și de muncă**, a întregului potențial productiv.

În industrie, îndeplinirea sarcinilor de producție stabilite pe anul viitor pretinde folosirea intensivă a capacităților existente, cu care intrăm la începutul anului, pe seama cărora urmează să se obțină 45 la sută din sporul de producție față de anul 1971.

Ținînd seama de rezervele existente în folosirea capacităților de producție, sînt necesare măsuri hotărîte pentru încărcarea mai bună a instalațiilor și agregatelor, creșterea coeficientului de utilizare a mașinilor-unelte, atît la secțiile de bază, cît și la cele auxiliare. Vor trebui înlăturate defecțiunile în alimentarea cu energie electrică și în aprovizionarea întreprinderilor, neajunsurile care s-au manifestat în unele întreprinderi în funcționarea utilajelor și în utilizarea forței de muncă.

Folosirea optimă a capacităților este strîns legată de asigurarea cadrelor calificate necesare generalizării schimbului II și extinderii schimbului III, concomitent cu pregătirea corespunzătoare și din timp a personalului necesar obiectivelor care vor intra în producție în 1972 și în anii următori. Este necesar ca ministerele și centralele să asigure prin cursuri organizate în întreprinderi realizarea prevederilor planului cu privire la pregătirea în 1972 a peste 240 000 muncitori, de două ori mai mult decît în 1970, precum și realizarea programului stabilit de pregătire a cadrelor în școli profesionale.

Atît în anul 1972, cît și în anii următori, un rol hotărîtor îl are intensificarea activității proprii de concepție, orientată spre obiective majore, menite să pună mai intens în valoare resursele naturale ale țării, să asigure perfecționarea și înnoirea produselor și tehnologiilor.

Așa cum s-a subliniat la recenta plenară a Comitetului Central, activitatea în acest domeniu prezintă încă rămîneri în urmă, se desfășoară într-un ritm nesatisfăcător, pe un front dispersat, iar realizarea și valorificarea cercetărilor durează mulți ani și nu aduce întotdeauna efectul așteptat. Astfel, deși planificate de mai mulți ani, cercetări importante, cum sînt cele referitoare la utilizarea unor materii prime interne pentru producerea aluminiului și obținerea oxidului de magneziu, la valorificarea unor metale neferoase utile din concentratele de la Leșul Ursului și altele nu au fost încă încheiate și valorificate.

Ținînd seama de indicațiile tovarășului Nicolae Ceaușescu, este necesar ca anul 1972 să marcheze o îmbunătățire radicală în activitatea ministerelor și a institutelor de cercetări, care, cu sprijinul Consiliului Național pentru Știință și Tehnologie, să grăbească punerea în valoare a resurselor naturale de care dispunem.

Acțiuni deosebit de hotărîte trebuie întreprinse pentru îmbunătățirea calității și structurii sortimentale a produselor, adaptarea permanentă a acestora la schimbările ce intervin în tehnică și în cerințele pieței interne și externe. În anul viitor, produsele noi și reproiectate vor reprezenta la Ministerul Industriei Construcțiilor de Mașini peste 29 la sută din producția totală, la Ministerul Industriei Metalurgice 22 la sută, la Ministerul Industriei Materialelor de Construcții 18 la sută. Sînt necesare deci eforturi susținute pentru scurtarea termenelor de asimilare a noilor produse și accelerarea ritmului de integrare a produselor fabricate pe bază de licență.

În realizarea sarcinilor planificate în domeniul producției de mașini și utilaje, un aport sporit urmează să-l aducă acțiunile de autodotare. Rezultatele obținute în această direcție de Ministerul Industriei Construcțiilor de Mașini, Ministerul Industriei Ușoare și Ministerul Construcțiilor Industriale vor trebui extinse și intensificate, urmărindu-se ca toate ministerele să preia o cotă cît mai mare din efortul de înzestrare a propriilor întreprinderi. Potrivit sarcinilor trasate de conducerea partidului, în această orientare este necesar să fie promovată ideea ca uzina care elaborează tehnologia fabricației să-și proiecteze și să-și asigure de regulă prin forțe proprii construirea utilajelor respective.

Solicită, de asemenea, mai multă atenție producția și utilizarea pieselor de schimb, domeniu în care există posibilități de satisfacere mai bună a necesarului prin extinderea producției interne în raționalizarea consumului. În acest scop, vor trebui reexaminate normativele de consum — încă prea largi și acordată mai multă atenție recondiționării unor piese uzate.

Nu o dată s-a subliniat de către conducerea de partid și de stat că ne interesează numai producția care are desfacere asigurată și acoperă nevoile reale ale societății, că ne interesează să producem numai mărfuri de calitate, competitive și eficiente. În această concepție, depășirile de plan trebuie orientate spre produse solicitate pe piața internă sau la export și care prin performanțele lor oferă un grad ridicat de valorificare a resurselor materiale și umane. Cu începere din anul viitor, se preconizează o urmărire statistică riguroasă a producției fizice și destinației acesteia, cît și a modului în care sînt valorificate produsele realizate peste plan.

O problemă esențială a realizării planului pe anul viitor o constituie perfecționarea continuă a proceselor de aprovizionare și intensificarea preocupărilor pentru buna gospodărire a tuturor resurselor. În acest cadru se cere respectarea cu strictețe a legii contractelor economice. Obligațiile contractuale, care stau la baza relațiilor dintre întreprinderi, trebuie să fie riguros executate, ca orice sarcină de plan, iar îndeplinirea acestora să constituie un criteriu de bază în aprecierea activității fiecărei întreprinderi.

Cu toate rezultatele obținute în îmbunătățirea aprovizionării tehnico-materiale, mai persistă neajunsuri care creează greutăți serioase în activitatea întreprinderilor. Numai în primele 9 luni ale anului au fost restante sau neexecutate peste 20 000 contracte care reprezintă nerealizări în valoare de circa 5 miliarde lei. Este evidentă necesitatea ca livrările de produse, subansamble, pe sortimente și tipodimensiuni, obligațiile din relațiile de cooperare între unitățile economice să se realizeze în condițiile convenite prin contracte, să se desfășoare ritmic, întrucît orice abatere de la disciplina contractuală creează perturbații în lanț, provoacă întreruperi în utilizarea capacităților și a forței de muncă, duce la consumuri suplimentare de materiale și, de multe ori, pune întreprinderile în situația de a nu-și îndeplini la timp sarcinile de producție și de livrări către beneficiarii interni și externi.

În condițiile în care proiectul de plan pe anul 1972 prevede reducerea simțitoare a cheltuielilor materiale de producție — cu 2,8 la sută în industria republicană — capătă o importanță majoră respectarea normelor și indicilor de consum stabiliți prin plan. Nu poate fi admisă repetarea situației din anul 1971, cînd la o serie de produse, din cauza depășirii normelor, s-au consumat peste plan pe primele nouă luni peste 9 500 tone cocs de turnătorie, peste 17 000 tone laminate feroase, peste 90 000 m.c. material lemnos, 161 000 tone combustibil convențional. Pentru încadrarea în consumurile planificate trebuie intensificată acțiunea de reproiectare a produselor și introducerea tehnologiilor moderne, extinsă normarea consumurilor și întărit controlul asupra respectării acestora.

Bunul mers al activității productive în fiecare unitate și în ansamblul său depinde, în esență, de aprovizionarea corespunzătoare și la timp a fiecărui loc de muncă, de respectarea normelor de consum și a stocurilor, de gospodărirea rațională a tuturor resurselor materiale. În aceste direcții este necesar să acționeze toate ministerele, centralele și întreprinderile, cu participarea activă a Ministerului Aprovizionării.

Pentru realizarea sarcinilor prevăzute în agricultură pe anul 1972 trebuie luate măsuri de folosire cu maximă eficiență a bazei materiale, a forței de muncă, a tuturor rezervelor existente în această ramură importantă a economiei naționale.

Una din problemele majore, asupra căreia s-a atras atenția în plenara Comitetului Central, este folosirea deplină a terenurilor arabile, știut fiind că în anul 1971 au rămas necultivate însemnate suprafețe. Spre a evita asemenea situații, cu implicații în întreaga economie, este necesar să se intervină energic și operativ, acolo unde este cazul, pentru eliminarea excesului de umiditate, reînsămînțarea și completarea golurilor, asigurînd folosirea întregii suprafețe arabile și o densitate normală a plantelor. Pentru a realiza în sectorul vegetal producțiile stabilite, este necesar, de asemenea, să se acorde o mai mare atenție asigurării semințelor de calitate, să fie aplicate cu fermitate prevederile legii în legătură cu efectuarea la timp a tuturor lucrărilor de întreținere a culturilor și de recoltare.

Producția animalieră este prevăzută să crească în anul viitor cu 17 la sută față de realizările preliminate pe anul 1971. Aceasta impune îmbunătățirea substanțială a indicilor de natalitate și scăderea mortalității, o mai bună îngrijire și furajare a animalelor, sporirea în greutate a celor destinate producției de carne și realizarea producțiilor medii de lapte și lînă prevăzute în plan. Trebuie să fie valorificate mai bine posibilitățile create în complexele de tip industrial, acționîndu-se perseverent pentru a obține într-un termen cît mai scurt producțiile și costurile stabilite prin proiecte. Este necesară, de asemenea, lărgirea bazei furajere, prin mărirea randamentelor la hectar, extinderea culturilor duble furajere și sporirea aportului pășunilor și fînețelor naturale.

În tot cursul anului, trebuie urmărite sistematic suprafețele însămînțate și dezvoltarea culturilor, evoluția efectivelor de animale, furajarea lor și randamentele obținute, situația contractărilor și a intrărilor în fondul de stat.

Dat fiind faptul că **fondul central de stat are o importantă hotărîtoare în aprovizionarea populației, în asigurarea unor materii prime de bază pentru industria alimentară și ușoară**, precum și în realizarea exportului, este absolut necesar ca prevederile planului să fie riguros respectate de toate întreprinderile agricole de stat, să se realizeze integral contractele încheiate cu cooperativele agricole de producție și cu gospodăriile agricole individuale, care pot aduce o contribuție mai mare la formarea resurselor centralizate de carne, lapte, plante tehnice.

Unitățile și organele agricole, precum și consiliile populare județene și comunale au datoria să acționeze cu toate forțele pentru realizarea sarcinilor privind creșterea producției vegetale și animale, pentru constituirea fondului central de produse agroalimentare.

În înfăptuirea programului de investiții au fost create pentru anul viitor condiții mai bune decît în alți ani. La 1 decembrie 1971, peste 80 la sută din numărul obiectivelor prevăzute în planul cincinal să înceapă în anul viitor aveau indicatorii tehnico-economici aprobați. Analiza efectuată în cursul acestui an, din indicația conducerii superioare, a permis o corelare strictă între procurarea utilajelor și termenele de punere în funcțiune a noilor capacități.

Cele 380 de capacități industriale și agrozootehnice ce se vor pune în funcțiune în anul viitor pretind concentrarea eforturilor, evitarea dispersării resurselor materiale și umane pe un front prea larg, respectarea riguroasă a graficelor de lucru pe șantiere și realizarea la termen a parametrilor proiectați, astfel încît să nu se mai repete situația din anul 1971, cînd circa 80 de capacități au fost puse în funcțiune cu întîrziere de 1—6 luni, iar 65 capacități nu au fost date în exploatare **pînă la 1 decembrie a.c., așa cum prevedea planul.** Ministerele trebuie să acționeze cu fermitate pentru a se realiza parametrii proiectați la cele 51 capacități la care termenele au expirat, avînd în vedere că numai în primele 9 luni din acest an nerealizarea producției la nivelul capacității proiectate echivalează cu o pierdere de 1,3 miliarde lei, iar nerealizarea indicatorului preț de cost reprezintă un minus de acumulări de peste 600 milioane lei.

Este necesar, de asemenea, un regim rațional de folosire a mijloacelor materiale pe șantierele de construcții, respectarea riguroasă a indicilor și normelor de consum, combaterea oricăror forme de risipă. În mod special, trebuie să sporească preocupările pentru a folosi cu maximum de economie metalul și cimentul și a limita utilizarea construcțiilor metalice la obiectivele industriale, numai la situațiile în care tehnologia nu admite o altă soluție.

Aș vrea să subliniez, de asemenea, faptul că, în condițiile anului 1972 nu este posibil să se introducă, peste prevederile planului, obiective noi de investiții decît dacă se vor crea resurse materiale suplimentare și numai în măsura în care obiectivele propuse prezintă o eficiență economică deosebită.

Nu trebuie uitat nici o clipă importanța realizării unei eficiențe maxime din fondurile de investiții angajate, că fiecare leu investit trebuie să aducă un aport cît mai mare la creșterea venitului național.

Participarea României în 1972 la schimburile internaționale se reflectă în creșterea volumului comerțului exterior cu peste 20 la sută, ceea ce înseamnă un ritm mult superior dinamicii producției industriale și venitului național. Schimburile comerciale cu țările membre ale C.A.E.R., cu toate țările socialiste dețin, ca și pînă acum, ponderea principală în comerțul nostru exterior; se vor extinde, totodată, relațiile comerciale cu celelalte țări ale lumii.

Volumul și structura exportului din anul viitor necesită studierea aprofundată a pieței externe, adaptarea operativă a producției la cerințele acesteia, respectarea riguroasă a obligațiilor asumate prin contracte și o calitate ireproșabilă a produselor de care depinde, într-o măsură decisivă, pătrunderea mărfurilor românești pe piețele mondiale și competitivitatea.

Ținînd seama de faptul că importul este strict dimensionat, ministerele, centralele și întreprinderile au datoria să folosească cu discernămînt fondurile valutare, să gospodărească cu mare grijă produsele importate, să asigure asimilarea fabricației în țară a unor noi materiale, utilaje și materii prime.

Prin plan sînt asigurate mijloacele necesare pentru participarea țării noastre la acțiuni de cooperare cu alte țări. Ceea ce trebuie urmărit cu deosebire în acest domeniu este finalizarea acțiunilor de cooperare în curs și mai multă inițiativă în prospectarea de noi acțiuni, care să contribuie la realizarea unor obiective economice prevăzute în cincinalul actual.

Ținînd seama de înzestrarea tehnică a uzinelor noi, de efectele programului de pregătire a cadrelor și de posibilitățile de a perfecționa organizarea producției, s-a prevăzut creșterea productivității muncii în industrie cu 8 la sută, față de 7,8 la sută în cincinal. Producția urmează să se realizeze cu cheltuieli materiale mai mici, ponderea acestora în produsul social fiind planificată în anul viitor la 57,4 la sută față de 58,8 la sută în anul 1971. Se continuă astfel acțiunile stabilite prin cincinal pentru creșterea eficienței în toate sectoarele, de care depind în ultimă analiză nivelul și dinamica venitului național.

În repartizarea venitului național, se menține în 1972 rata de 31,8 la sută a acumulării stabilită prin planul cincinal și se prevede o folosire mai eficientă a fondurilor alocate.

Proiectul de plan pe anul 1972 oglindește atenția deosebită acordată creșterii nivelului de trai al populației, țelul suprem al întregii politici a partidului. Veniturile reale ale populației vor crește cu 8 la sută față de anul 1971, în condițiile în care se prevede ca indicele la prețuri și tarife să fie cu 0,2 la sută inferior prevederilor din planul cincinal.

Se asigură în anul viitor fondurile necesare pentru îndeplinirea sarcinilor stabilite în planul cincinal cu privire la ridicarea salariului minim de la 800 lei la 1 000 lei lunar cu începere de la 1 septembrie 1972, precum și majorarea salariilor sub 1 400 lei, astfel încît salariul mediu nominal va ajunge în 1972 la 1 500 lei.

Corelat cu veniturile populației, volumul vînzărilor de mărfuri va fi de 108,8 miliarde lei, la nivelul aprobat prin planul cincinal. Fondul de mărfuri și structura acestuia asigură îmbunătățirea aprovizionării populației la toate produsele alimentare de bază. Se prevede o creștere cu 10 la sută la carne și produse din carne, la lapte cu 26 la sută, 16 la sută la brînzeturi, 25 la sută la unt, 7 la sută la zahăr, precum și cantități mult sporite de mărfuri nealimentare într-un sortiment variat și de calitate superioară. Prestațiile de servicii vor crește cu 10 la sută depășindu-se prevederile cincinalului.

În anul viitor se vor construi aproape 94 000 apartamente din fondurile statului sau cu sprijinul statului prin credite și execuție. Se vor extinde rețelele de apă, de canalizare, de gaze și va continua dotarea transportului orășenesc de călători cu aproape 1 600 noi vehicule. Vor fi date în folosință Teatrul Național din București și teatrele din Craiova și Tîrgu Mureș, precum și patru cinematografe noi, cu o capacitate de 1 850 locuri. În domeniul ocrotirii sănătății vor intra în funcțiune șapte spitale noi și va începe construcția a încă șase, depășindu-se astfel, prevederile planului cincinal. Vor fi date în funcțiune circa 1 300 locuri noi în sanatorii și complexe balneare și vor fi construite peste 8 000 locuri în creșe.

Înainte de a încheia acest raport, propun Marii Adunări Naționale să aprobe — potrivit procedurii obișnuite — execuția planului pe anul 1970.

Prevederile planului pe 1972 asigură realizarea ritmurilor și proporțiilor de bază stabilite în cincinal, precum și echilibrul material, financiar și valutar în dezvoltarea economiei naționale. Echilibrul planificat poate fi menținut însă numai dacă se îndeplinesc punctual sarcinile de producție, de investiții, export și import, se asigură aprovizionarea tehnico-materială ritmică, se respectă riguros legea contractelor, normele de consum și stocurile luate în calcul, dacă se imprimă în activitatea economică, pe toate treptele organizatorice, o strictă disciplină de plan.

Potrivit legii, **județele se vor afla în situația de a cunoaște planul dezvoltării economice și sociale a tuturor unităților de pe teritoriu, nu numai aspectele legate de obiectivele noi, dar și sarcinile de export, import, indicatorii de eficiență. Aceasta le va da posibilitatea unui control eficace asupra îndeplinirii planului, le va crea condiții pentru punerea în valoare, în mai mare măsură, a rezervelor existente și adoptarea unor decizii operative, fundamentate pe cunoașterea posibilităților de pe teritoriu.**

Planul pe anul 1972 a fost pregătit cu minuțiozitate, mult mai bine decît în anii trecuți. Există un ansamblu de legi, care asigură condiții favorabile pentru desfășurarea întregii activități, pentru stimularea inițiativei și a spiritului de răspundere pe toate treptele organizatorice din economie. Sînt create deci toate condițiile ca prevederile planului pe anul viitor să fie îndeplinite cu succes.

Pe baza celor arătate, vă rog să dați putere de lege proiectului care v-a fost supus spre examinare, avînd convingerea fermă că, sub conducerea Partidului Comunist Român, întregul nostru popor va munci cu hotărîre și abnegație pentru traducerea lui în viață și pentru a face astfel încă un pas pe drumul construirii societății socialiste multilateral dezvoltate în țara noastră.

Expunerea asupra proiectului bugetului de stat pe anul 1972

prezentată de deputatul FLOREA DUMITRESCU, ministrul finanțelor

Vă rog să-mi permiteți ca, din însărcinarea Consiliului de Miniștri, să prezint Marii Adunări Naționale spre examinare și adoptare proiectul bugetului de stat al României pe anul 1972.

Întocmit în strînsă corelare cu indicatorii planului, proiectul bugetului de stat asigură mijloacele financiare necesare înfăptuirii obiectivelor economice și sociale ce urmează a fi realizate în cel de-al doilea an al actualului cincinal.

La elaborarea proiectului de buget s-a ținut seama și de execuția bugetară pe 1971, veniturile preliminîndu-se a se realiza la suma de 140,7 miliarde de lei, iar cheltuielile la 135,4 miliarde, urmînd a se înregistra un excedent de 5,3 miliarde de lei.

Caracteristica generală a proiectului bugetului de stat pe anul 1972 o constituie creșterea importantă a veniturilor și cheltuielilor, în condiții de echilibru general economic și de stabilitate monetară, ceea ce reflectă dinamismul activității noastre economice, sarcinile legate de sporirea eficienței.

Proiectul bugetului pe anul 1972 se prezintă echilibrat, cuprinzînd atît la venituri, cît și la cheltuieli, suma de 152,3 miliarde de lei. Veniturile prevăzute sînt cu 11,6 miliarde de lei mai mari decît cele preliminate pe 1971. La partea de cheltuieli a fost inclusă o rezervă bugetară de 1.211 milioane de lei, din care 311 milioane la bugetele locale, pentru acoperirea unor sarcini noi care ar putea apare în cursul anului.

Doresc să informez că proiectul bugetului de stat constituie rodul unei ample activități colective, orientată și îndrumată pe tot parcursul desfășurării lucrărilor de către conducerea superioară de partid și de stat, personal de către tovarășul **NICOLAE CEAUȘESCU**, secretarul general al Partidului Comunist Român.

Partea covîrșitoare a veniturilor bugetare pe anul 1972 provine de la unitățile socialiste. Vărsămintele din beneficii ale unităților de stat, impozitul pe circulația mărfurilor și impozitul de regularizare sînt prevăzute în proiect la suma de 92,8 miliarde de lei, cu circa 8 miliarde lei mai mult decît se prelimină pe anul 1971.

Menționăm că beneficiile totale ale unităților de stat pe anul 1972 însumează 60 miliarde de lei, depășind pe cele preliminate din acest an cu aproape 10 miliarde lei. O asemenea creștere oglindește dezvoltarea susținută a tuturor ramurilor economice și accentuarea laturilor calitative ale activității lor, concretizate în reducerea costurilor, îndeosebi a cheltuielilor materiale, în creșterea rentabilității în toate ramurile și sectoarele de activitate economică.

Din beneficiile planificate pe anul 1972, o sumă de 24,7 miliarde de lei sau 41,2 la sută, cu 5,3 miliarde mai mult decît în anul 1971, va rămîne la dispoziția întreprinderilor și a centralelor în vederea autofinanțării unor investiții, rambursării creditelor pentru creșterea mijloacelor circulante, formării fondurilor de premiere și pentru alte destinații prevăzute de lege.

Este de relevat că, deși majoritatea întreprinderilor au depășit planul de beneficii pe anul 1971, totuși unele unități din industrie, construcții și alte ramuri nu au realizat beneficiile planificate sau au înregistrat pierderi. Această situație se datorește neîndeplinirii integrale de către întreprinderile respective a sarcinilor de producție, nerealizării în termen, la unele capacități, a parametrilor tehnico-economici proiectați, depășirii costurilor sau altor cauze.

În agricultura de stat, deși producția vegetală din acest an este mai bună, totuși rezultatele financiare ale unor unități nu sînt la nivelul dotării tehnice și condițiilor climaterice favorabile. Este necesar să se acorde o atenție sporită sectorului zootehnic, îndeosebi complexelor de creștere și îngrășare a animalelor, unde s-au înregistrat rezultate mai slabe.

În proiectul bugetului pe anul 1972, impozitele și taxele de la populație sînt prevăzute la suma de 13,9 miliarde de lei, reprezentînd 9,2 la sută din totalul veniturilor. În spiritul principiilor eticii și echității socialiste, este necesar ca toți cetățenii țării să-și îndeplinească la timp și integral obligațiile bănești față de stat, contribuind astfel — în măsura prevăzută de lege — la satisfacerea nevoilor generale ale societății noastre.

Partea cea mai însemnată a cheltuielilor prevăzute în proiectul de buget o constituie sumele alocate pentru finanțarea economiei naționale, care se ridică la 87,5 miliarde de lei, adică 57,5 la sută din total. O mare parte din aceste fonduri, totalizînd 40,7 miliarde de lei, este destinată finanțării investițiilor centralizate. Diferența pînă la 87,2 miliarde lei, cît reprezintă planul de investiții centralizate din fondurile statului pe anul 1972, urmează să fie acoperită din resursele proprii ale unităților economice, precum și pe calea creditului bancar.

Este pozitiv faptul că, în primul an al cincinalului, un mare număr de obiective — îndeosebi industriale — au fost executate în perioade de timp mai reduse decît în anii precedenți, iar unele capacități de producție au fost date în exploatare înainte de termenele planificate. Cu toate acestea, reducerea volumului de lucrări aflate în curs de execuție sau neterminate la vreme, precum și al utilajelor care staționează pe șantiere peste duratele normate — care duc la imobilizări de fonduri — trebuie să constituie o preocupare permanentă a titularilor și beneficiarilor de investiții, a proiectanților și constructorilor.

Cu privire la utilizarea fondurilor de investiții în industrie, în agricultură, în celelalte ramuri, trebuie să se analizeze atent, în prealabil luării deciziei pentru fiecare obiectiv, modul în care sînt folosite capacitățile existente, să se asigure din timp sursele de aprovizionare cu materii prime și desfacerea produselor la noile capacități, să se urmărească adoptarea acelor soluții care permit obținerea unor rezultate cît mai mari, cu un efort cît mai redus.

În vederea sprijinirii cooperativelor agricole, s-au prevăzut credite pe termen lung de peste 2,1 miliarde de lei și alocații de la buget de circa 1,7 miliarde de lei pentru efectuarea unor acțiuni agrozooveterinare, precum și pentru plata specialiștilor și contabililor șefi, a indemnizațiilor pentru președinți, vicepreședinți, șefi de fermă și brigadieri din aceste unități.

La rîndul lor — așa cum s-a subliniat în plenara de ieri a Comitetului Central al partidului — cooperativele agricole vor trebui să ia toate măsurile ca fondurile primite de la stat, ca și cele proprii, să fie gospodărite în modul cel mai judicios, astfel încît să obțină producții și venituri cît mai mari.

În anul 1972 se vor aloca de la bugetul de stat 42,6 miliarde de lei pentru finanțarea acțiunilor social-culturale și pentru știință, cu 4 miliarde de lei mai mult decît prelimînările pe anul 1971. Creșterea cu peste 10 la sută a acestor cheltuieli, alături de sporirea veniturilor bănești ale populației, de creșterea și diversificarea livrărilor de mărfuri la fondul pieței, de construirea unui număr mai mare de locuințe din fondurile statului, precum și alte măsuri, dovedește grija permanentă a partidului și statului pentru ridicarea continuă a nivelului de trai al întregului nostru popor.

Sporirea bunăstării populației și dezvoltarea spiritului de economisire s-au reflectat pozitiv și în creșterea în 1971 cu 16,3 la sută a depunerilor populației la Casa de Economii și Consemnațiuni. În acest an, populația a fost sprijinită cu importante credite, în sumă de 2,7 miliarde de lei, acordate pentru construcția de locuințe proprietate personală. În anul 1972 s-a prevăzut să se acorde noi credite în acest scop, de peste 3,2 miliarde de lei.

În vederea asigurării în continuare a capacității de apărare a statului s-au prevăzut fonduri bugetare în sumă de 7,8 miliarde de lei, reprezentînd 5,1 la sută din totalul cheltuielilor bugetului de stat. Pentru finanțarea cheltuielilor administrației de stat, proiectul de buget prevede suma de 2,7 miliarde de lei.

Bugetele locale se ridică în anul 1972 la suma de 25,6 miliarde de lei, volumul lor reflectînd importanța ce se acordă dezvoltării și pe această cale a tuturor județelor țării. Veniturile proprii se propun la suma de 21,9 miliarde de lei și acoperă 85,4 la sută din totalul cheltuielilor, restul asigurîndu-se de la bugetul republican. Ca urmare a eforturilor făcute pentru echilibrarea cu venituri proprii a bugetelor locale, în 1972 un număr de șapte județe — Brașov, Brăila, Cluj, Mureș, Prahova, Sibiu, Timiș — și municipiul București își vor acoperi integral cheltuielile și vor vărsa la bugetul republican resursele care depășesc cheltuielile planificate, în suma de 2,4 miliarde de lei.

Potrivit legii, vă supun spre adoptare contul general de încheiere a exercițiului bugetar pe anul 1970, care cuprinde la venituri 133,3 miliarde de lei, iar la cheltuieli 130,9 miliarde de lei, rezultînd un excedent de 2,4 miliarde de lei.

Vă rog să-mi permiteți să supun totodată, Marii Adunări Naționale proiectul de lege privind unele măsuri pentru îmbunătățirea utilizării fondului de salarii planificat pentru unitățile socialiste de stat. Proiectul are în vedere creșterea răspunderii privind dimensionarea justă și gospodărirea rațională a fondului de salarii, a tuturor fondurilor destinate remunerării muncii precum și întărirea controlului în acest domeniu. De asemenea, proiectul prevede că sumele rămase neconsumate din fondul de salarii planificat pentru personalul tehnic, economic, de altă specialitate și administrativ, ca urmare posturilor vacante, concediilor pentru incapacitate temporară de muncă, concediilor fără plată, pensiilor, precum și altor cauze se preiau la bugetul de stat. Această măsură permite utilizarea economiilor, la fondul de salarii, în mod organizat și operativ, pentru alte cerințe ale economiei naționale.

Sarcinile deosebite cuprinse în planul și bugetul de stat necesită din partea ministerelor, centralelor și întreprinderilor accentuarea preocupărilor pentru gospodărirea cu cea mai mare grijă a mijloacelor materiale și bănești încredințate, pentru întărirea răspunderii în acest domeniu, pentru asigurarea unei înalte eficiențe a activității economice — obiectiv central al actualului cincinal. Se impune ca fiecare unitate economică — așa cum a subliniat tovarășul **NICOLAE CEAUȘESCU** la recenta plenară—să se îngrijească în aceeași măsură de ceea ce produce, de îndeplinirea indicatorilor cantitativi de plan, cît și de costurile cu care se realizează producția, de rezultatele financiare ce se obțin. În acest sens, trebuie ca, pe toate treptele organizatorice, să se examineze periodic — pe baza datelor operative și a bilanțurilor — realizările economico-financiare ale activității, în vederea soluționării operative a problemelor ce apar.

La rîndul lor, Ministerul Finanțelor, Banca Națională, băncile specializate, întregul aparat financiar-bancar din economie vor folosi într-o măsură sporită pîrghiile financiare, vor iniția acțiuni sistematice de control, vor urmări cu consecvență înfăptuirea politicii financiare, monetare și valutare a partidului și statului nostru. Pășim în nou an cu convingerea fermă că îndeplinirea exemplară a planului și bugetului de stat pe anul 1972 va marca un pas important în opera de edificare socialistă, multilaterală, a patriei noastre.

LUCRĂRILE SESIUNII MARII ADUNĂRI NAȚIONALE

Expunerea la proiectul de lege cu privire la regimul prețurilor și tarifelor

prezentată de deputatul GHEORGHE GASTON MARIN, președintele Comitetului de Stat pentru Prețuri

Vă rog să-mi permiteți ca, din însărcinarea Consiliului de Miniștri, să vă prezint spre dezbatere și adoptare proiectul de lege cu privire la regimul prețurilor și tarifelor, parte componentă a măsurilor de perfecționare a conducerii și planificării economiei naționale.

In condițiile folosirii accentuate a categoriilor valorice, caracteristice fazei intensive de dezvoltare a economiei noastre, proiectul de lege urmărește creșterea rolului sistemului de prețuri ca instrument de măsurare a activității economice și ca mijloc de sprijinire a realizării obiectivelor esențiale ale politicii economico-sociale a partidului. Intreaga muncă de elaborare a acestei legi s-a desfășurat sub conducerea directă a tovarășului Nicolae Ceaușescu. Indrumările sale valoroase au asigurat proiectului o temeinică fundamentare teoretică, accentuarea caracterului său de instrument de înfăptuire a politicii partidului.

Prin natura lor, prețurile trebuie să constituie o normă obiectivă a muncii sociale și totodată un criteriu concludent de apreciere a activității economice a fiecărei întreprinderi. Stabilirea prețurilor presupune înainte de toate analiza critică și găsirea căilor de reducere substanțială a costurilor și în primul rînd a celor materiale, la fiecare sortiment și în fiecare întreprindere, condiție fundamentală pentru apropierea treptată de productivitatea muncii sociale a țărilor avansate. Crearea unei largi și active opinii de masă, începînd cu muncitorul de la mașină și pînă la ministru, pentru căutarea neobosită a tuturor posibilităților de reducere a cheltuielilor, prin examinarea critică a fiecărui element de cost și optimizarea activității la fiecare loc de muncă, desfășurarea inițiativei creatoare pentru a răspunde cu elan îndemnului și exemplului tovarășului Nicolae Ceaușescu constituie expresia cea mai concludentă a competenței profesionale, a călirii politice și a devotamentului față de interesele fundamentale ale națiunii noastre.

O măsură de mare importanță pentru creșterea rolului prețului în perfecționarea activității economice o reprezintă instituirea taxei asupra fondurilor de producție, ca stimulent pentru determinarea întreprinderilor și organelor centrale în judecarea mult mai exigentă a solicitărilor de noi investiții, de ieftinire și simplificare a proiectelor și utilizarea cît mai intensivă a fondurilor de producție existente.

Reglementarea unitară pentru toate ramurile a componentelor prețului de cost, dimensionarea beneficiului cuprins în prețurile de producție în raport cu fondurile angajate, astfel încît, împreună cu taxa asupra fondurilor, să asigure volumul de acumulări necesar înfăptuirii în ritmuri cît mai apropiate a reproducției lărgite, asigură perfecționarea calitativă a sistemului de prețuri în măsurarea și compararea muncii sociale. Dar prețurile exprimă și importante obiective ale politicii economice, cum sînt: utilizarea rațională a tuturor resurselor naturale, inclusiv a celor ce se obțin uneori cu cheltuieli mai mari, de folosire chibzuită a resurselor valutare prin stimularea exportului și raționalizarea importului, intensificarea progresului tehnic și descurajarea producției învechite, asigurarea circulației normale a mărfurilor. Aceste funcții vor fi asigurate de prețurile de livrare cu care circulă produsele între unitățile socialiste și care vor putea cuprinde, potrivit cerințelor politicii economice, peste prețurile ce revin producătorilor și impozit pe circulația mărfurilor.

Dezvoltarea economiei pe bază de plan, înfăptuirea obiectivelor în dimensiunile și proporțiile proiectate presupun stabilitatea prețurilor, caracteristică fundamentală a unei economii sănătoase, ascendente. Existența unor prețuri stabile asigură buna funcționare a întregului mecanism de planificare a economiei și creșterea sistematică a nivelului de trai al oamenilor muncii. Stabilitatea prețurilor nu are nimic comun cu rigiditatea acestora. Menținerea concordanței prețurilor cu evoluția cheltuielilor sociale de producție presupune, în mod necesar, modificarea planificată a prețurilor în raport cu schimbările mai importante — pe plan intern și extern — a factorilor care au stat la baza stabilirii lor.

Dintre numeroasele reglementări cuprinse în proiectul de lege, o deosebită importanță prezintă cele referitoare la punerea în fabricație a produselor noi, la criteriile de stabilire a prețurilor acestor produse și asigurarea concordanței dintre preț și calitate. Trebuie să arătăm Marii Adunări Naționale că dacă în sectorul bunurilor de consum prețurile au fost mai ferm ținute în mînă, apoi în ce privește prețurile mijloacelor de producție industriale lipsa unor reguli și criterii precise de formare a prețurilor, conjugată cu tendința unora de a ușura îndeplinirea și depășirea indicatorilor valorici ai planului, au făcut posibile creșteri arbitrare de prețuri, apariția unor produse așa-zise noi, care nu reprezintă un aport real și solicitat de economie. Asemenea practici urmăresc obținerea unor avantaje fără efort, deformează contribuția ramurilor la crearea produsului social și a venitului național, duc la scumpirea producției în ramurile consumatoare și la înrăutățirea eficienței exportului, la majorarea costului investițiilor aprobate, la degradarea rezultatelor economico-financiare ale întreprinderilor și șantierelor, au consecințe negative asupra eforturilor de consolidare monetară. Lichidarea cu desăvîrșire a acestor fenomene dăunătoare, prin aplicarea strictă a reglementărilor cuprinse în proiectul de lege, exercitarea unui control sever la toate nivelele și în primul rînd din partea ministerelor și a Comitetului de Stat pentru Prețuri asupra calculațiilor de prețuri este o obligație esențială pentru a împiedica deturnarea eforturilor pentru creșterea reală a producției materiale către sporirea artificială a valorii ei.

In proiectul de lege sînt prevăzute reglementări importante cu privire la criteriile și normele de stabilire a prețurilor produselor agricole. Este timpul să se pună ordine în costurile din agricultură, cu prioritate în sectorul de stat și treptat și în sectorul cooperatist, pe baza unor normări stricte a consumurilor și cheltuielilor, a introducerii unor evidențe precise, pentru ca pe această bază să se poată întreprinde analize concludente în legătură cu eficacitatea economică a prețurilor și folosirea lor pentru stimularea progresului agriculturii noastre socialiste, în concordanță cu uriașele resurse tehnico-materiale ce i se acordă și cu imensele rezerve de creștere a producției și a rentabilității de care dispune.

Un loc central în proiectul de lege îl ocupă reglementările privind normele și criteriile de stabilire a prețurilor cu amănuntul și a tarifelor pentru serviciile prestate populației, care îndeplinesc un rol esențial în realizarea politicii partidului de ridicare continuă a nivelului de trai al întregului nostru popor. Sînt stabilite măsuri pentru asigurarea unei structuri a fondului de marfă în concordanță cu puterea de cumpărare a tuturor categoriilor de venituri; obligativitatea livrării sortimentelor cu prețuri mici; prevenirea și combaterea formelor de creștere indirectă pe calea modificării structurii sortimentelor neconforme cu cererea pieței; împiedicarea punerii în circulație a unor mărfuri ce nu corespund din punct de vedere calitativ standardelor sau normelor interne care au stat la baza stabilirii prețurilor; sancționarea aspră a celor ce practică prețuri și tarife ilegale.

Competențele privind stabilirea și modificarea prețurilor și tarifelor sînt reglementate în proiectul de lege, în concordanță cu cerințele conducerii pe bază de plan a proceselor economice, cu respectarea principiului centralismului democratic. Nivelul general al prețurilor și tarifelor, limitele maxime sau prețurile pentru produsele și serviciile cu rol hotărîtor pentru economia națională și nivelul de trai al populației, unice pentru toți producătorii și consumatorii, vor fi stabilite de către Consiliul de Stat.

Sarcini importante revin organelor centrale, consiliilor populare județene și unităților economice care vor stabili prețurile și tarifele pentru toate celelalte produse și servicii. In scopul asigurării unei politici unitare și coordonate în domeniul prețurilor, aceste atribuții urmează să fie exercitate în conformitate cu regulile, normele, criteriile și limitele fixate pe plan central, potrivit legii.

In aplicarea politicii de prețuri a partidului și a dispozițiilor cuprinse în proiectul de lege, sarcini și răspunderi însemnate revin Comitetului de Stat pentru Prețuri. Dacă pînă în prezent Comitetul a exercitat în măsură insuficientă atribuțiile sale de sesizare a neajunsurilor în stabilirea și aplicarea prețurilor, precum și de elaborare de măsuri pentru eliminarea acestor neajunsuri, noua legislație impune Comitetului de Stat pentru Prețuri obligația de a-și organiza activitatea în așa fel încît, împreună cu ministerele și celelalte organe centrale și locale, să asigure aplicarea întocmai a prevederilor legale și respectarea riguroasă a disciplinei de stat.

Vă asigurăm că vom acționa cu toată fermitatea pentru traducerea în viață a prevederilor legii supuse astăzi dezbaterii și aprobării dv.

Expunerea la proiectul legii organizării contribuției bănești și în muncă pentru efectuarea unor lucrări de interes obștesc

prezentată de deputatul PETRE BLAJOVICI, președintele Comitetului de Stat pentru Economia și Administrația Locală

Vă rog să-mi permiteți ca, din însărcinarea Consiliului de Miniștri, să prezint Marii Adunări Naționale, spre examinare și aprobare, proiectul legii organizării contribuției bănești și în muncă pentru efectuarea unor lucrări de interes obștesc.

Acest proiect de lege se înscrie în complexul de măsuri inițiat de conducerea partidului și statului nostru, pe linia atragerii maselor, în tot mai mare măsură, la conducerea activității economice și social-culturale, la antrenarea acestora la folosirea întregului potențial material și uman de care dispunem, în vederea ridicării continue a gradului de dotare și echipare a localităților, a satisfacerii, în cît mai bune condiții, a nevoilor social-culturale ale locuitorilor.

Proiectul de lege a fost întocmit pe baza propunerilor și sugestiilor organelor locale ale puterii și administrației de stat din județe, municipii, orașe și comune, ale unui număr mare de deputați și cetățeni. La elaborarea proiectului au fost avute în vedere, de asemenea, propunerile făcute de unele ministere și alte organe centrale ale administrației de stat și organizații obștești.

La elaborarea proiectului de lege s-a avut, de asemenea, în vedere experiența acumulată pînă în prezent în organizarea contribuției voluntare a locuitorilor, experiență care ne-a arătat că este necesară o nouă reglementare care să asigure extinderea inițiativei cetățenești și să creeze cadrul juridic și organizatoric corespunzător realizării unor obiective de interes obștesc cu caracter local, care să satisfacă, în și mai mare măsură, nevoile populației.

Ideea care domină întreaga politică și activitate a partidului nostru, a conducerii sale, a secretarului general al partidului nostru, tovarășul Nicolae Ceaușescu, a fost și este slujirea omului, crearea condițiilor materiale și spirituale pentru ca fiecare să poată trăi din ce în ce mai bine, să se bucure de o viață civilizată și mereu mai prosperă.

Proiectul de lege privind organizarea contribuției în bani și în muncă pentru efectuarea unor lucrări de interes obștesc, venind în întîmpinarea propunerilor făcute, prevede posibilitatea ca, alături de locuitorii satelor, să poată participa prin bani și muncă, potrivit voinței lor, și cetățenii domiciliați în orașe, la modernizarea, buna gospodărire și înfrumusețarea localităților.

Prin proiect, spre deosebire de reglementarea actuală, se prevede posibilitatea realizării unei game largi de obiective social-culturale, ca: cluburi, cămine de copii, ateliere-școală, case de cultură, baze sportive, turistice și de agrement și alte astfel de lucrări. In scopul realizării unor lucrări de artă decorativă monumentală, la comune, orașe, municipii și sectoarele municipiului București, se constituie din contribuția bănească și un fond obștesc pentru artă monumentală.

Caracteristica de bază a proiectului de lege constă în deplina libertate a cetățenilor de a hotărî ei înșiși asupra organizării contribuției în bani și în muncă, a gospodăririi fondurilor și a obiectivelor ce urmează a se construi.

Mergînd pe linia lărgirii continue a democratismului socialist, s-a prevăzut ca, în cadrul fiecărei circumscripții electorale, locuitorii să analizeze propunerile făcute de deputați, comisiile permanente sau un grup de locuitori, privind construirea unor obiective de interes obștesc, să se pronunțe cu privire la efectuarea lucrărilor și să-și trimită cîte 3—5 delegați care să participe la adunarea delegaților pe comună, oraș, municipiu sau sector al municipiului București.

Proiectul de lege reglementează modalitățile de organizare a adunării delegaților pe comună, oraș, municipiu sau sector al municipiului București, în vederea stabilirii cuantumului contribuției bănești și numărul zilelor de muncă, precum și obiectivele și termenele de realizare a acestora. In același timp, adunarea delegaților, după stabilirea contribuției, are dreptul de a scuti total sau parțial de plata contribuției bănești unele familii și de efectuarea contribuției în muncă cu brațele pe unii locuitori, în cazuri bine justificate.

Totodată, în proiectul de lege sînt stabilite cu mai multă precizie formele în care comitetele executive ale consiliilor populare și locuitorii pot executa controlul în legătură cu realizarea obiectivelor votate, modul în care sînt gospodărite fondurile create, ca urmare a contribuției cetățenilor, precum și informarea periodică a adunărilor de delegați asupra încasării sumelor, mersului lucrărilor și calității execuției.

Se stabilește, de asemenea, spre deosebire de reglementarea actuală, că organizațiile economice de stat vor contribui cu fonduri bănești calculate în funcție de numărul mijloacelor de transport pe care le au în dotare, iar cooperativele agricole de producție și celelalte organizații cooperatiste și obștești vor efectua contribuția în muncă cu mijloacele de transport pe care le dețin.

In localitățile cu posibilități economice mai reduse, în vederea realizării obiectivelor votate a se construi prin contribuția în bani și în muncă a locuitorilor, statul va aloca, în continuare, importante fonduri pentru a sprijini executarea lucrărilor. De asemenea, statul va acorda, în continuare, credite rambursabile, asigurînd totodată materialele necesare lucrărilor ce urmează a se efectua.

Comitetelor executive ale consiliilor populare județene și al municipiului București le revin sarcina, potrivit proiectului de lege, de a acorda asistență tehnică de specialitate în legătură cu realizarea tuturor prevederilor legate de organizarea contribuției în bani și în muncă. Ele au datoria de a îndruma și sprijini permanent comitetele executive municipale, orășenești și comunale în executarea obiectivelor votate a se construi prin contribuția cetățenilor, în asigurarea folosirii cu eficiență maximă a resurselor locale, a fondurilor materiale și bănești, în executarea la timp și de bună calitate a lucrărilor și respectarea cu strictețe a normelor de sistematizare.

Comitetului de Stat pentru Economia și Administrația Locală îi revine sarcina ca, împreună cu Comitetul de Stat al Planificării și Ministerul Aprovizionării Tehnico-Materiale și Controlul Gospodăririi Fondurilor Fixe, cu comitetele executive ale consiliilor populare județene și al municipiului București, cu ocazia elaborării planurilor anuale, să analizeze necesarul de materiale ce urmează a fi asigurat din fondul centralizat pentru localitățile în care resursele locale nu sînt suficiente. Pe baza acestor analize, în planul de stat se vor prevedea, în mod distinct, pe fiecare județ, materialele respective.

In numele Comitetului de Stat pentru Economia și Administrația Locală, vă asigurăm că, împreună cu comitetele executive ale consiliilor populare, vom lua toate măsurile ce se impun în vederea organizării în mai bune condițiuni a întregii activități legate de contribuția în bani și în muncă a cetățenilor, astfel încît să se asigure folosirea cu eficiență maximă a resurselor locale, a fondurilor materiale și bănești, executarea la timp și de bună calitate a lucrărilor.

Îmi exprim convingerea că, prin adoptarea legii supuse astăzi Marii Adunări Naționale, cu privire la organizarea contribuției bănești și în muncă, pentru efectuarea unor lucrări de interes obștesc, se creează instrumentul juridic necesar, cu ajutorul căruia eforturile susținute ale statului, conjugate cu contribuția cetățenilor, vor conduce, în continuare, la realizarea unor importante obiective social-culturale, care contribuie la ridicarea nivelului de cultură și de civilizație a localităților patriei noastre, a aspectului estetic al acestora.

Mitul spectaculosului să facă loc acțiunilor diurne rodnice!

(urmare din pag. 1)

printre colaboratori nu numai intelectuali, ci și agricultori care făceau scurte expuneri pe teme agricole, povesteau din cărțile citite, din experiența lor în îndeletniciri cu caracter practic etc. Cu atît mai mult astăzi se pot iniția conferințe cu lectori din sat, dezbateri pe teme de etică, informări etc. antrenînd toate forțele politice ale comunei — organizația de partid, organizația de tineret, comitetul de femei, conducerile organizațiilor cooperatiste etc. O coordonare a activității și folosirea în comun a bazei materiale, cum sugera tov. Nicolae Manolache, președintele Consiliului județean al sindicatelor, ar evita paralelismele, fărîmițarea forțelor și risipirea în acțiuni mărunte fără finalitate practică. In general căminul cultural trebuie să fie legat strîns de sat, de specificul comunei, de problemele cu care se confruntă astăzi oamenii, după cum clubul muncitoresc este necesar să fie ancorat în realitățile întreprinderii, în profilul ei, în obiectivele pe care le urmărește fabrica, șantierul etc. De aceea, a aplica rețete universal valabile în activitatea cultural-educativă ar fi o utopie, după cum nu putem accepta un activist cultural, un propagator al științei care să rămînă un simplu funcționar sau un automat ce așteaptă indicații fără să dea dovadă de inițiativă, de fantezie, de spirit creator și de entuziasm. Pentru a difuza cultura, pentru a te face înțeles și urmat, e necesar înainte de toate să te bucuri de prestigiu în fața maselor, indiferent de funcția și de locul ierarhic ocupat pe treptele societății, dînd totodată dovadă de imaginație, de pasiune, de spirit întreprinzător, patriotism, înaltă responsabilitate și operativitate în adaptarea la specificul local. In trecutul nostru cultural, în condiții grele, cînd nu exista o rețea vastă de unități ca cea de astăzi și nici îndrumarea necesară, numeroși cărturari ai satelor au încercat și au izbutit, la proporțiile posibilităților de atunci și cu limitele inerente acelor vremi, să ducă o muncă de apostolat, răspîndind cunoștințe în mase. Astăzi însă, cînd nu mai este vorba de acțiuni izolate, ci de un puternic curent pentru cultură — condiție esențială a făuririi societății socialiste multilateral dezvoltate — au ieșit la iveală nenumărate forțe ce trebuie doar atent dirijate și valorificate la justa lor valoare. Pentru aceasta, înainte de orice se cere lămurirea unor noțiuni care se pare că au fost totuși greșit înțelese sau în orice caz interpretate în mod eronat, confundîndu-se necesitatea adaptării la nivelul de pregătire și de înțelegere a unui grup de cetățeni sau altul cu o concepție falsă despre cultura destinată maselor. Potrivit concepției respective și-a făcut adeseori loc impostura, confecționîndu-se lucrări de o valoare artistică îndoielnică pe motiv că acestea ar fi mai accesibile, sau stilizîndu-se folclorul de așa manieră încît nu mai are nici o asemănare cu originalul, ori mimîndu-se diferite mode pasagere, forme goale de conținut și lipsite de orice atracție. De asemenea, concentrarea exclusivă spre manifestări cu caracter festivist a absorbit adeseori un număr prea mare de forțe și a dus la neglijarea unor aspecte esențiale. Fără îndoială că sînt bune și au ecou acțiunile festive bine organizate, dar a face din ele un mit, a alerga după spectaculos, după rapoarte cu rezonanță exterioară în detrimentul unei munci susținute, aplecate atent spre problemele și frămîntările cotidiene și de viitor, înseamnă formalism și activitate de paradă. Este timpul să se renunțe la idolatrizarea unor asemenea manifestări, aprofundîndu-se sensul educativ legat de viața și de realitățile noastre. Scena pe care trebuie să se desfășoare întreaga muncă culturală nu este numai aceea a caselor de cultură sau a căminelor și cluburilor, ci pretutindeni — în locuințe, la locul de muncă — poate fi difuzată cultura, formînd oamenilor o nouă conștiință în pas cu realizările obținute pe plan economic și social în patria noastră.

Smaranda Constantiniu

A încetat din viață, după o lungă și grea suferință, tovarășa Smaranda Constantiniu. Născută la 2 aprilie 1894 în comuna Cozmești, județul Vaslui, tovarășa Smaranda Constantiniu a cunoscut din fragedă tinerețe viața amară și plină de suferințe a satului din perioada regimului burghezo-moșieresc.

Avînd prilejul să ia legătura, în locurile unde a muncit, cu tovarășii ce activau în mișcarea muncitorească, ea a înțeles mai bine drumul ce trebuie de urmat pentru a asigura o viață fericită și prosperă celor ce muncesc. In aceste condiții s-a înrolat în mișcarea muncitorească, îndeplinind diferite sarcini, fapt pentru care în 1923 a fost primită în rîndurile Partidului Comunist din România. In această calitate a îndeplinit diferite sarcini pe linie de partid, iar din 1927 a activat în cadrul Cercului femeilor muncitoare din Iași și a Blocului Muncitoresc Țărănesc.

Fire modestă, devotată și entuziastă, a îndeplinit cu spirit de abnegație și sacrificiu misiunile încredințate. In anul 1943 a fost arestată pentru scurt timp, după care cu întreaga ei capacitate a activat din nou în mișcarea ilegală.

După 23 August 1944 a muncit în cadrul Apărării Patriotice, iar ulterior s-a încadrat ca muncitoare la Fabrica „Victoria" din Iași, unde pînă la pensionare, în anul 1956, a fost un exemplu demn de urmat pentru întregul colectiv.

Pentru activitatea sa revoluționară, a fost distinsă cu ordine și medalii ale Republicii Socialiste România.

Amintirea tovarășei Smaranda Constantiniu va rămîne veșnică în inimile noastre.

UN GRUP DE TOVARĂȘI

★

Corpul neînsuflețit este depus la Casa mortuară din str. Anastasie Panu nr. 6. Funeraliile vor avea loc duminică, 19 decembrie, orele 12.

Oficiul pentru construcția de locuințe proprietate personală Iași

aduce la cunoștința celor care au depus opțiuni pentru blocul D-1 Tătărași că ședința de repartizare și contractare a apartamentelor va avea loc astăzi, 17 decembrie 1971, ora 9,00 dimineața, la sediul din str. Ștefan cel Mare nr. 47.

Se reamintește solicitanților că nu se repartizează apartamente în lipsă.

Solicitanții prezenți trebuie să aibă asupra lor următoarele acte:

— buletin identitate (soț-soție)
— adeverință de salariat tip (soț-soție)
— fișă cont personal C.E.C.

Se informează publicul că astăzi, 17 decembrie 1971, la sediul oficiului nu se lucrează decît cu solicitanții blocului D-1 Tătărași.

— un asistent medical
pentru cabinetul medical al întreprinderii

— un tehnician principal chimist

pentru funcția de șef de depozit — produse finite

angajează de urgență

Uzina de prelucrare a maselor plastice Iași

Condiții de angajare și salarizare: conform legii nr. 22/969 și H.C.M. nr. 914/968.

UZINA MECANICĂ DE MATERIAL RULANT PAȘCANI

angajează de urgență

— un bucătar calificat

Condiții de angajare: conform H.C.M. 914/1968 și să fie bărbat.

Amatorii se vor adresa la serviciul personal al U.M.M.R. Pașcani, telefon C.F.R. 285.

Se angajează de urgență:

— un motoscuter st
— trei gestionari

Cei interesați se vor adresa la

Întreprinderea de cofetării și răcoritoare Iași

Condiții de angajare: conform H.C.M. 914/1968 și legea 22/969
Relații se pot obține la telefon 14637.

Oficiul pentru construcția de locuințe proprietate personală Iași

aduce la cunoștința beneficiarilor că vor avea loc ședințele de constituire a asociațiilor de locatari după cum urmează:

- bloc H-15-zona B-4 Bahlui
în ziua de 20 decembrie 1971, ora 17,30
- bloc M-8-zona B-4 Bahlui
în ziua de 23 decembrie 1971, ora 17,30
- bloc A-2 Tătărași
în ziua de 21 decembrie 1971, ora 17,30
- bloc X-1 Tătărași
în ziua de 22 decembrie 1971, ora 17,30
- bloc T-1-T-2 Tătărași
în ziua de 24 decembrie 1971, ora 17,30

Ședințele vor avea loc la sediul oficiului din str. Cuza Vodă nr. 53. Prezența obligatorie. Cu prilejul ședințelor se vor face și alte comunicări.

Ocolul silvic Bîrnova

vinde imediat prin decontare unităților socialiste (comerciale)
orice cantități de pomi de iarnă din pepiniera Ionașcu.

— *inginer constructor*
— *pictor*
— *șef de depozit*
— *tinichigii*
— *electricieni*
angajează de urgență

C. E. I. L. IAȘI

strada Bucium nr. 34.
Relații suplimentare se pot obține zilnic între orele 7—13 la telefon 11120—11121, interior 131.

— *5 vopsitori*
pentru lucrări de construcții și confecții metalice
angajează de urgență

I.I.L. „Progresul" Iași

Solicitanții trebuie să fie absolvenți de școală profesională.

Plata se face în acord pe bază de norme.

— *un șef depozit ambalaje*
angajează de urgență

Întreprinderea vinicolă Iași

Condiții de angajare: 5 ani vechime în funcții cu gestiune; studii 7 sau 8 clase elementare.

Informații se pot obține zilnic la sediul întreprinderii, b-dul Metalurgiei nr. 4, sau la telefon 15880, interior 92 — compartimentul personal.

Se angajează
— *inginer constructor* sau *instalații*, diriginte șantier pentru noul spital de neurochirurgie Iași.

Cei interesați se vor adresa la

Spitalul clinic de neuropsihiatrie Iași

MICA PUBLICITATE

Decese

● Familia îndurerată, Ionel, soț, Elvira, fiică, fratele, cumnatele, cumnații, nepoții și rudele apropiate anunță cu adîncă durere încetarea din viață, după o lungă și grea suferință, a scumpei lor

OSTACHE PARASCHIVA

în vîrstă de 55 ani.
Corpul neînsuflețit este depus la biserica Banu. Înmormîntarea are loc sîmbătă, 18 decembrie, ora 13, la cimitirul Eternitatea.

● Familia îndurerată anunță încetarea din viață a scumpei lor mame

CONSTANTINIU SMARANDA

Corpul neînsuflețit este depus la Casa mortuară din strada Anastasie Panu nr. 6. Înhumarea va avea loc duminică, 19 decembrie, ora 12, la cimitirul Eternitatea.

PE MERIDIANELE GLOBULUI

SESIUNEA O. N. U.

NEW YORK 16 (Agerpres).
Adunarea Generală a O.N.U. a adoptat în unanimitate o rezoluţie care se pronunţă pentru instituirea unui comitet permanent însărcinat cu analizarea actelor comise împotriva misiunilor străine acreditate pe lîngă O.N.U. Rezoluţia apreciază asemenea acte ca „incompatibile cu regimul acordat acestor misiuni în baza dreptului internaţional" şi cere guvernului Statelor Unite „să ia toate măsurile necesare pentru a garanta, în conformitate cu obligaţiile sale internaţionale, protecţia şi securitatea sediilor reprezentanţelor străine, a misiunilor acreditate şi personalului lor, asigurînd astfel condiţii normale pentru exercitarea funcţiilor lor".
Membrii noului comitet, în care vor fi reprezentate 15 state, între care şi S.U.A. ca ţară gazdă, vor fi numiţi de actualul preşedinte al Adunării Generale, Adam Malik.

*

NEW YORK 16 (Agerpres) — După cum s-a mai anunţat, reprezentanţii permanenţi la O.N.U. ai R. S. S. Bieloruse, Bulgariei, Cehoslovaciei, Cubei, Mongoliei, Poloniei, României, R. S. S. Ucrainene, Ungariei şi U.R.S.S. l-au invitat pe Otto Winzer, ministrul de externe al R. D. Germane, la sediul O.N.U. din New York, în vederea unor consultări asupra unor probleme de pe agenda sesiunii Adunării Generale care interesează în mod direct R. D. Germană, o copie a invitaţiei fiind înaintată secretarului general al O.N.U., U Thant. Autorităţile S.U.A. au refuzat însă să acorde ministrului de externe al R. D. Germane viza necesară.
După cum relatează ziarul „Neues Deutschland", pe baza unei corespondenţe din New York transmise de A.D.N., în legătură cu cele de mai sus, reprezentantul permanent al R. S. Cehoslovace la O.N.U., Zdenek Cernik, a criticat, în cadrul unei conferinţe de presă, S.U.A. pentru atitudinea lor în calitate de ţară gazdă a O.N.U., arătînd că această atitudine reprezintă o lezare a principiilor şi ţelurilor Cartei O.N.U. şi este contrară tendinţei O.N.U. spre universalitate. In numele ţărilor care au emis invitaţia, Zdenek Cernik a protestat împotriva acestui act al autorităţilor americane.

HANOI Lucrările Congresului Frontului Patriei din R. D. Vietnam

HANOI 16 (Agerpres).
La Hanoi, continuă lucrările celui de-al III-lea Congres al Frontului Patriei din R.D. Vietnam.
Raportul prezentat Congresului de Hoang Quok Viet, membru al Prezidiului C.C. al Frontului Patriei, reliefează activitatea Frontului, sub conducerea Partidului celor ce Muncesc din Vietnam, pentru îndeplinirea sarcinilor sale revoluţionare, evidenţiază victoriile poporului vietnamez în lupta împotriva agresiunii S.U.A. şi în construirea socialismului. Raportul condamnă imperialismul american care promovează planul de „vietnamizare" a războiului, îşi intensifică bombardamentele asupra ţărilor Indochinei şi săvîrşeşte noi acţiuni prin care încalcă suveranitatea şi securitatea R.D. Vietnam. Raportul a subliniat însemnătatea iniţiativei de pace în şapte puncte a Guvernului Revoluţionar Provizoriu al Republicii Vietnamului de sud şi a cerut S.U.A. să accepte o reglementare bazată pe respectarea drepturilor naţionale fundamentale ale poporului vietnamez.
Hoang Quok Viet a exprimat mulţumiri sincere ţărilor socialiste, partidelor comuniste şi muncitoreşti, tuturor celor cărora le sînt scumpe pacea şi echitatea pentru sprijinul şi ajutorul multilateral şi eficient acordat poporului vietnamez.
Participanţii la Congres au ascultat apoi raportul cu privire la construcţia socialistă în R.D. Vietnam şi sarcinile de plan pe 1972, prezentat de Nguyen Con, viceprim-ministru. În 1971, a arătat el, poporul a obţinut noi succese, recoltele de orez de iarnă şi de primăvară sînt bune, s-au înregistrat progrese în sectorul zootehnic, în industriile electrică, cimentului, materialelor de construcţie şi hîrtiei. În pofida efectelor grave ale inundaţiilor, a subliniat Nguyen Con, economia R.D. Vietnam se dezvoltă pe o linie ascendentă.
Vorbind despre sarcinile economice imediate şi planul de stat pe anul 1972, raportorul a arătat: R.D. Vietnam îşi va dezvolta, în continuare, producţia agricolă, industria şi artizanatul pentru a satisface mai bine necesităţile producţiei şi populaţiei. În 1972, a adăugat el, poporul se va pregăti activ pentru a accelera în anii următori construcţia economică.
A fost prezentat apoi un raport asupra rezistenţei împotriva agresiunii americane, pentru salvarea naţională; raportul a fost susţinut de general-maior Le Quang Dao, membru supleant al C.C. al Partidului celor ce Muncesc din Vietnam, adjunct al şefului Departamentului politic general al Armatei Populare Vietnameze.

S. U. A. recurg la manevre îndreptate spre sabotarea conferinţei de la Paris

Declaraţiile purtătorilor de cuvînt ai delegaţiilor G. R. P. al Republicii Vietnamului de sud şi R.D. Vietnam

PARIS 16 (Agerpres).
Purtătorul de cuvînt al delegaţiei Guvernului Revoluţionar Provizoriu al Republicii Vietnamului de sud la conferinţa cvadripartită de la Paris în problema Vietnamului a declarat, la o conferinţă de presă, că, datorită poziţiei adoptate de delegaţia S.U.A., la conferinţă s-a creat o situaţie serioasă şi încordată. El a arătat că delegaţia americană, care continuă să refuze să dea un răspuns serios la propunerile în şapte puncte ale G.R.P., a cerut, sub pretextul „nemulţumirii" faţă de mersul convorbirilor, amînarea celei de-a 139-a şedinţe a conferinţei de la 16 decembrie la 23 decembrie, apoi la 30 decembrie.
Purtătorul de cuvînt a subliniat că, prin asemenea acţiuni, guvernul S.U.A. recurge la manevre îndreptate spre sabotarea conferinţei de la Paris.
La rîndul său, purtătorul de cuvînt al delegaţiei R.D. Vietnam a relevat că delegaţia S.U.A. intenţionează să creeze la convorbirile de la Paris o situaţie încordată în scopul de a sabota lucrările conferinţei. Acţiunea delegaţiei americane demonstrează că S.U.A. „nu doresc o soluţionare paşnică a problemei vietnameze, nutrind, ca şi înainte, iluzia unei victorii militare". Statele Unite continuă „vietnamizarea" războiului, extind acţiunile militare în Vietnamul de sud, Cambodgia şi Laos, bombardează regiuni dens populate din R.D. Vietnam, susţin grupul dictatorial saigonez.
Purtătorul de cuvînt a condamnat manevrele guvernului S.U.A. îndreptate spre sabotarea lucrărilor conferinţei de la Paris în problema Vietnamului.

In ultimele patru luni ale sezonului ploios, Armata Naţională de Eliberare din Vietnamul de sud a continuat să obţină noi şi însemnate succese. IN CLIŞEU: Luptători din Quang Tri-Thua Tien, întorcîndu-se dintr-o luptă victorioasă.

ITALIA Nici al 13-lea tur de scrutin nu a fost concludent

ROMA 16 (Agerpres).
Un nou tur de scrutin — al 13-lea — pentru alegerea preşedintelui Republicii Italiene, s-a dovedit neconcludent. Cel mai mare număr de sufragii a fost obţinut din nou, joi dimineaţa, de candidatul socialist, Francesco de Martino, în favoarea căruia au votat toate partidele de stînga. El deţine la acest scrutin 407 voturi, cu 98 mai puţin decît majoritatea absolută cerută pentru desemnarea de către „marii electori" a şefului statului. Fostul preşedinte al Republicii, Giuseppe Saragat (socialist democrat), a obţinut 49 de voturi. Reprezentanţii Partidului Democrat-Creştin s-au abţinut de la vot, la cererea conducerii P.D.C., „pentru a putea ţine consultările necesare şi pentru a confirma că nu dau candidaturii P.D.C. caracterul unei opoziţii rigide şi al unei blocări a operaţiunii votării". După cum se ştie, candidat al democrat-creştinilor este Amintore Fanfani, preşedintele Senatului.

Evoluţia conflictului dintre India şi Pakistan

■ Încetarea luptelor din Pakistanul de est ■ Discursul radiodifuzat al preşedintelui Yahya Khan ■ Declaraţia premierului Indira Gandhi în Parlament

RAWALPINDI 16 (Agerpres).
Într-un discurs radiodifuzat, reluat de agenţiile Associated Press şi Reuter, preşedintele Pakistanului, generalul Yahya Khan, a declarat că poporul pakistanez şi forţele armate ale ţării vor continua să lupte pînă cînd „regiunile ocupate vor fi redobîndite". „Eşecul temporar pe un front de război nu înseamnă în nici un caz sfîrşitul luptei", a spus şeful statului pakistanez.
Preşedintele Yahya Khan a anunţat că va promulga o nouă constituţie a ţării, ce va conţine „prevederi clare şi fără echivoc care să garanteze maxima autonomie a Pakistanului de est, conform conceptului unui singur Pakistan".
În încheiere, preşedintele Pakistanului a declarat: „Rămînem pregătiţi să acceptăm orice sugestii ale Naţiunilor Unite menite să ducă la o soluţie onorabilă a crizei, în interesul integrităţii noastre naţionale".

*

DELHI 16 (Agerpres).
Primul ministru al Indiei, Indira Gandhi, a anunţat, joi, în Camera Inferioară a Parlamentului, că forţele armate pakistaneze din Pakistanul de est „s-au predat necondiţionat", informează agenţiile Associated Press, France Presse şi Reuter. Premierul indian a precizat, de asemenea, că oraşul Dacca — centrul administrativ al Pakistanului de est — a fost ocupat, în aceeaşi zi, de trupele indiene.

*

RAWALPINDI 16 (Agerpres).
Postul de radio pakistanez, citat de agenţiile Associated Press şi France Presse, a anunţat că luptele din Pakistanul de est au încetat, joi, în baza unui acord încheiat între comandanţii militari pakistanez şi indian de pe frontul din Pakistanul de est.

*

DELHI 16 (Agerpres).
Un purtător de cuvînt indian a declarat, joi, că trupele indiene vor rămîne pe teritoriul Pakistanului de est „pînă cînd operaţiunile de curăţire vor fi încheiate, pînă la instaurarea unei situaţii normale, îndeplinirea tuturor misiunilor care revin armatei, reluarea activităţii tuturor serviciilor sanitare şi municipale şi repatrierea refugiaţilor". „Pentru moment, a precizat purtătorul de cuvînt indian, administraţia civilă va rămîne sub autoritatea generalului indian J. S. Aurora".

OLANDA — Hotărîrea guvernului de a limita bugetul Ministerului Invăţămîntului pe perioada 1971—1972, a stîrnit vii proteste în rîndul studenţilor olandezi, care au organizat o serie de demonstraţii în diferite oraşe ale ţării. In clişeu: Aspect de la demonstraţia studenţilor organizată la Amsterdam.

Acord franco-algerian în domeniul petrolier

ALGER 16 (Agerpres). Ahmed Ghozali, preşedintele-director al Societăţii naţionale algeriene de hidrocarburi (Sonatrach), şi Michel Tenaille, din partea grupului petrolier francez Elf-Erap, au semnat un acord general de soluţionare a problemelor în suspensie între cele două părţi. Un comunicat comun publicat cu această ocazie menţionează că acordul „reglementează definitiv toate diferendele şi trasează drumul unei asocieri între Elf-Erap şi Sonatrach, în condiţiile respectării drepturilor reciproce ale părţilor şi în cadrul noii legislaţii petroliere din Algeria. Comunicatul subliniază, de asemenea, că indemnizarea grupului petrolier francez pentru naţionalizarea bunurilor sale din Algeria echilibrează „datoriile filialelor grupului faţă de statul algerian". Potrivit comunicatului, grupului petrolier de stat francez îi vor reveni 24,5 la sută din producţia de ţiţei brut extras la Hassi Messaud, 49 la sută din producţia zăcămintelor exploatate pînă acum în comun cu Sonatrach şi 16 la sută din producţia zăcămîntului de la Ber aoui-Ben Ahla, avînd asigurată o producţie anuală de petrol brut de ordinul a 6 milioane tone. Totodată, grupul francez cedează o parte din acţiunile pe care le deţine la societăţile care operează în Algeria şi îşi asumă obligaţia de a investi în această ţară o sumă minimă pentru fiecare baril ridicat, pe lîngă investiţiile de dezvoltare pe care trebuie să le facă în cadrul exploatării zăcămintelor unde îşi păstrează interesele. În sfîrşit, menţionează comu-

Inaugurarea Bibliotecii române la New York

NEW YORK 16. — Corespondentul Agerpres, Constantin Alexandroaie, transmite: Miercuri a avut loc la New York festivitatea inaugurării Bibliotecii române, în prezenţa adjunctului ministrului afacerilor externe al Republicii Socialiste România, Vasile Gliga, şi a directorului Agenţiei de informaţii a Statelor Unite (U.S.I.A.), Frank Shakespeare.
Biblioteca a fost dotată cu volume privind istoria României, opere ale scriitorilor români clasici şi contemporani, albume cu reproduceri de artă din ţara noastră, opere ale romancierilor noştri care au intrat în tezaurul culturii universale. Sînt expuse volumele de cuvîntări ale tovarăşului Nicolae Ceauşescu, secretar general al P.C.R., „România pe drumul desăvîrşirii construcţiei socialismului", lucrări editate în alte ţări privind viaţa şi activitatea preşedintelui Consiliului de Stat al României, cărţi referitoare la realizările poporului român în diverse domenii de activitate în anii postbelici.
La inaugurarea Bibliotecii române din New York au fost prezenţi Richard Davies, adjunct al asistentului secretarului de stat al S.U.A., Thimoty Costello, viceprimar al oraşului New York, Corneliu Bogdan, ambasadorul ţării noastre în S.U.A., Gh. Diaconescu, reprezentantul permanent al României la Naţiunile Unite, şi alte personalităţi.
Vasile Gliga şi Frank Shakespeare au rostit alocuţiuni despre semnificaţia dezvoltării schimburilor culturale româno-americane pentru cunoaşterea reciprocă a creaţiei celor două popoare, în interesul cauzei păcii.

BELGRAD Şedinţa Adunării Federale a R. S. F. Iugoslavia

BELGRAD 16 (Agerpres).
Agenţia Taniug informează că la Belgrad a început joi şedinţa comună a celor cinci camere ale Adunării Federale a R.S.F. Iugoslavia, prezidată de Mialko Todorovici, preşedintele Adunării.
Preşedintele R.S.F. Iugoslavia, Iosip Broz Tito, a prezentat un raport consacrat activităţii de politică externă a Iugoslaviei în 1971.

BRUXELLES Reuniunea Consiliului Pieţei comune

BRUXELLES 16 (Agerpres). — Consiliul C.E.E., alcătuit din reprezentanţii permanenţi ai ţărilor membre ale comunităţii, s-a întrunit miercuri la Bruxelles pentru a pune la punct mandatul care va fi acordat Comisiei Executive în vederea angajării de negocieri cu S.U.A. asupra unor probleme de ordin comercial. Hotărîrea unor asemenea negocieri a fost luată în principiu, sîmbăta trecută în cadrul Consiliului ministerial şi a fost confirmată de recenta declaraţie comună a preşedinţilor Nixon şi Pompidou, în urma convorbirilor avute în Azore.
Reprezentanţii permanenţi ai „celor şase" au analizat fiecare punct de pe lista prezentată de ambasadorul american William Eberle drept condiţii pentru o viitoare suspendare a suprataxei de 10 la sută asupra importurilor şi pentru devalorizarea dolarului. Potrivit agenţiei U.P.I., condiţiile S.U.A. vor avea în vedere, în primul rînd, situaţia exporturilor americane de cereale, citrice, tutun etc. Condiţiile şi cererile ţărilor membre ale Pieţei comune vor fi prezentate de Ralf Dahrendorf, responsabil pentru problemele comerţului exterior al C.E.E., la întrunirea care începe astăzi (vineri) la Washington, a reprezentanţilor grupului „celor 10".

Pe pieţele occidentale de devize

Cursuri minime record ale dolarului S. U. A.

Neîncrederea faţă de dolar, creată de anunţarea de către preşedintele Nixon a hotărîrii de a devaloriza moneda naţională, a provocat înregistrarea pe majoritatea pieţelor occidentale de devize a unor cursuri minime record ale dolarului S.U.A. În foarte multe cazuri, neîncrederea în moneda americană este sporită de absenţa unor detalii cu privire la măsurile care, eventual, ar însoţi devalorizarea.
În aceste condiţii, lipsa cumpărătorilor de dolari a făcut ca moneda americană să intre miercuri în tranzacţii pornind de la cotări cu mult inferioare parităţilor oficiale. La Paris, de exemplu, francul financiar a atins un nivel maxim faţă de dolar în raport cu nivelul existent la data instituirii unei pieţe duble în Franţa (s-au plătit 5,28 franci pentru un dolar, echivalînd cu o devalorizare de 5 la sută a monedei americane). Pe piaţa comercială, menţinută sub un strict control guvernamental, paritatea a putut fi menţinută la nivelul de 5,5125 franci dolarul, prin intervenţia Băncii Franţei. În Spania, Banca centrală a procedat la două reevaluări într-un interval de o oră. De la începutul acestui an, Banca Spaniei a reevaluat moneda naţională cu 4,4 la sută faţă de dolar. Pe piaţa de devize de la Milano, reevaluarea lirei italiene faţă de dolarul S.U.A. a atins nivelul de 3,79 la sută; o unitate a monedei americane a fost vîndută pentru 601,35 lire, cea mai scăzută cotare din perioada postbelică. În Elveţia, marile bănci au plătit miercuri doar 3,8720 franci elveţieni pentru un dolar (paritatea oficială este de 4,08 franci), reprezentînd o scădere cu aproape 5 la sută faţă de rata oficială de schimb.
La Frankfurt pe Main, reevaluarea mărcii vest-germane faţă de dolar a fost estimată la 12,6 la sută, la Londra dolarul a atins cel mai scăzut nivel din 1967, o liră fiind schimbată pentru 2,52 dolari (oficial o liră egal 2,40 dolari). Yenul japonez a înregistrat, de asemenea, o reevaluare cu aproape 12 la sută faţă de paritatea oficială cu dolarul, plătindu-se 322 yeni pentru un dolar.

(Agerpres)

SCURTE ŞTIRI

BUDAPESTA

Agenţia M.I.T. anunţă că Janos Kadar, prim-secretar al C.C. al P.M.S.U., l-a primit joi pe Gemal Biedici, preşedintele Consiliului Executiv Federal al R.S.F. Iugoslavia, cu care a avut un schimb cordial de păreri. In aceeaşi zi, Gemal Biedici a fost primit de Losonczi Pal, preşedintele Consiliului Prezidenţial al R.P. Ungare.

PHENIAN

Kim Ir Sen, secretar general al Comitetului Central al Partidului Muncii din Coreea, preşedintele Cabinetului de Miniştri al R.P.D. Coreene, a primit delegaţia Frontului Unit Naţional al Cambodgiei şi a Guvernului Regal de Uniune Naţională al Cambodgiei, condusă de Ieng Sary, reprezentantul special al părţii din interior a G.R.U.N.K. şi F.U.N.K., aflată în vizită la Phenian. Cu acest prilej, relatează agenţia A.C.T.C., Kim Ir Sen a avut o convorbire cordială, prietenească cu oaspeţii cambodgieni.

PEKIN

Pai Sian-kuo, ministrul comerţului exterior al R.P. Chineze, a avut, joi, o întrevedere cu Rudi Kolak, preşedintele Camerei Federale pentru Economie a R.S.F. Iugoslavia. În timpul întrevederii, menţionează agenţia China Nouă, părţile şi-au exprimat speranţa că prietenia dintre popoarele chinez şi iugoslav şi relaţiile de cooperare dintre cele două ţări se vor dezvolta constant.

MOSCOVA

Renato Lombardi, preşedintele Confederaţiei generale a industriaşilor italieni, a avut joi la Moscova convorbiri cu Leonid Kostandov, ministrul industriei chimice al U.R.S.S., şi cu Vladimir Jigalin, ministrul construcţiilor de maşini grele, energetice şi pentru transporturi, în probleme privind colaborarea sovieto-italiană în domeniile respective. Industriaşii italieni se află de o săptămînă în Uniunea Sovietică, la invitaţia Comitetului de Stat pentru Ştiinţă şi Tehnică al U.R.S.S.

TIRANA

Guvernul Republicii Populare Albania şi guvernul Republicii Peru au dat publicităţii un comunicat privind stabilirea relaţiilor diplomatice între cele două ţări.

SANTIAGO DE CHILE

Guvernul chilian a hotărît să treacă în proprietate de stat fabricile de ciment „El Melon" şi „Cerro Blanco" din localităţile Calra şi respectiv, Popaico — anunţă agenţia Prensa Latina. Gravele nereguli săvîrşite de administraţiile acestor două fabrici determinaseră autorităţile chiliene să le rechiziţioneze încă din luna martie a anului curent.

MADRID

Din ordinul autorităţilor guvernamentale spaniole, expoziţia „Omagiu lui Picasso", inaugurată la 13 decembrie a.c. la Madrid, a fost interzisă. Expoziţia, organizată în sălile bibliotecii „Antonio Machado", cuprindea 124 de lucrări ale pictorilor spanioli contemporani care au vrut să omagieze prin aceasta împlinirea a 90 de ani de la naşterea lui Picasso.

OTTAWA

Primul ministru britanic Edward Heath va face astăzi (vineri) o vizită la Ottawa, după care va pleca pentru a se întîlni cu preşedintele Nixon în Insulele Bermude, informează agenţia Associated Press.

BONN

Rainer Barzel, preşedintele U.C.D. şi preşedinte al fracţiunii U.C.D.-U.C.S. din Bundestagul R.F. a Germaniei, s-a înapoiat, joi, la Bonn, după vizita făcută în Uniunea Sovietică, la invitaţia Grupului parlamentar al U.R.S.S.

HAGA

Numărul mediu al şomerilor din Olanda va depăşi cifra de 100 000 în cursul anului 1972 — a declarat miercuri, în parlament, ministrul olandez pentru problemele sociale, I. Boersma.

SPORT

MUNCHEN 16 (Agerpres) — La Hanovra s-a disputat primul meci dintre echipa Penicilina Iaşi şi formaţia vest-germană V. C. Hannover, contînd pentru optimile de finală ale „Cupei campionilor europeni", la volei feminin. După 108 minute de joc voleibalistele românce au terminat învingătoare cu scorul de 3—1 (16—14, 15—9, 14—16, 15—12). Echipa V. C. Hannover a cîştigat de 15 ori titlul de campioană a R. F. a Germaniei.
Returul acestei întîlniri se va desfăşura la 11 ianuarie la Iaşi.

CALEIDOSCOP

ROMA 16 (Agerpres). — Etna, cel mai înalt şi mai activ dintre cei 11 vulcani ai Europei, erupe din nou. Pietre încinse, cenuşă, abur şi fum sînt aruncate la o înălţime de peste 400 de metri. După cum precizează savanţii italieni, Etna „clocoteşte" şi „murmură" permanent, dar este pentru prima dată, din luna aprilie, cînd turiştii sînt sfătuiţi să nu rişte o apropiere prea mare de vulcan. După cum se ştie, mii de turişti au asistat, în cursul acestei primăveri şi veri, la „focurile de artificii" oferite de Etna, cele mai spectaculoase din ultimii 43 de ani, şi la scurgerea lentă de lavă, a cărei cantitate a fost estimată la peste 140 milioane de metri cubi.
Prin intensitatea erupţiilor, prin amploarea pagubelor provocate şi prin „încălcarea" calendarului stabilit de vulcanologi pentru activitatea sa, Etna este considerat ca unul dintre simbolurile cele mai reprezentative ale forţei naturii. In ultimele două milenii, aproximativ un milion de persoane au pierit din cauza erupţiilor Etnei. În ultimul secol, însă, bilanţul nu conţine decît 3 victime omeneşti.

*

TOKIO 16 (Agerpres). — În fiecare an sînt înregistrate în întreaga lume 500 000 de mişcări seismice dintre care aproximativ 1 000 provoacă victime omeneşti. Dintre cutremurele care au provocat în secolul nostru cele mai mari victime, presa din Tokio aminteşte de cel din anul 1923 din Japonia, soldat cu moartea a 143 000 de persoane. Ultimul mare cataclism care a provocat moartea a peste 60 000 de oameni a fost înregistrat în anul 1970 în Peru.

În 24 de ore

Radio Iaşi

Programul de seară (17 decembrie): 17.00 Buletin de ştiri; 17.05 Cîntecul care mi-e drag; 17.30 Panoramic economic; 17.45 Partidului, inima şi versul (montaj literar-muzical); 18.00 Estudiantina; 18.15 Piese clasice în interpretări moderne; 18.30 Cotidian sonor; 19.30 Pe portativul undelor, melodia preferată; 20.00 Serile muzicale ale Studioului. In pauza concertului: Pagini literare: Nicu Gane — „Stejarul din Borzeşti"; 21.10 Serile muzicale ale Studioului (continuare); 21.30 De m-ar auzi bădiţa / Iar mîndruţa mi-ar şti dorul; 21.45 Album de romanţe; 22.00 Pagini alese din operete; 22.20 Melodii de pretutindeni (muzică uşoară).

Programul de dimineaţă (18 decembrie): 6.00 Buletin de ştiri; 6.05 Jocuri populare româneşti; 6.10 Actualitatea în agricultură; 6.20 Jocuri populare româneşti; 6.30 Ritmuri matinale; 6.45 Cîntece populare româneşti; 7.00 Radio-matineu.

Televiziune

18.00 Căminul; 18.40 Muzică corală interpretată de corul şi orchestra ansamblului „Rapsodia Română"; 18.55 Arta plastică; 19.10 Tragerea loto; 19.20 1001 de seri — emisiune pentru cei mici. Aventurile lui Pety: „Cartea de basme"; 19.30 Telejurnalul de seară; 20.00 Cronica politică internă de Eugen Mandric; 20.15 Avanpremieră; 20.20 Melodiile serii — muzică uşoară românească în primă audiţie; 20.30 Film artistic: „Weekend la Zuydcoote"; 22.30 Telejurnalul de noapte; 22.45 Baschet feminin: Iugoslavia — România (Campionatul balcanic) — Repriza a II-a; Inregistrare de la Sarajevo.

Cinematografe

VICTORIA, orele 9; 11.15; 14; 16.20; 18.40; 21 „Mihail Strogoff". REPUBLICA, orele 9; 11; 15; 17; 19; 21 „Alo, aţi greşit numărul!". COPOU, orele 9; 11; 15; 17; 19; 21 „Avînt". ARTA, orele 9; 11; 14.45; 16.45; 18.45; 20.45 „Brigada diverse în alertă". TATARAŞI, orele 16; 18; 20 „Apele primăverii". NICOLINA, orele 16; 18; 20 „Căpitanul Florian".

In judeţ: CASA DE CULTURĂ PAŞCANI: „Printre colinele verzi". CLUBUL „UNIREA" — PAŞCANI „Aricii se nasc fără ţepi". TG. FRUMOS „Viscolul", cinemascop. HIRLĂU „Cum am declanşat al doilea război mondial". PODU-ILOAEI „Omul care nu poate fi acuzat". HĂLĂUCEŞTI, „Ceaikovski", ambele serii.

Filarmonica de stat „Moldova"

La ora 20, va avea loc un concert susţinut de formaţia „Concertum musicum" a Filarmonicii de stat „Moldova". Interpretează Ştefan Lory — vioară; Gh. Haag — violă, Şt. Zărnescu — violoncel. În program: Boccherini — Trio nr. 5 şi Trio nr. 6; Ştefan Lory — Trio de coarde; Mozart — Divertisment în Mi bemol major. Sînt valabile abonamentele cu litera C şi biletele cu seria 3.

Clinici de serviciu

Azi, 17 decembrie, sînt de gardă pentru internări de urgenţă clinica a III-a chirurgie, clinica I medicală, Spitalul clinic nr. 1 (str. Gh. Dimitrov), clinica I de obstetrică şi ginecologie, Spitalul Maternitatea (str. Cuza Vodă). Spitalul nr. 7 Socola şi Spitalul de copii (Tătăraşi) primesc internări în fiecare zi.

Timpul probabil

Vremea va fi schimbătoare, cu cerul noros la temporar acoperit. Izolat se vor semnala precipitaţii sub formă de burniţă. Vîntul va sufla slab predominînd din sectorul vestic. Temperatura aerului va fi uşor variabilă; minimele vor fi cuprinse între minus 2 şi plus 3 grade, iar maximele între 3 şi 8 grade. Izolat, în sudul Moldovei, se va semnala ceaţă dimineaţa.

Redacţia şi Administraţia: strada Vasile Alecsandri nr. 8 — Iaşi. Telefon 14123.
Tiparul: Intreprinderea poligrafică Iaşi, str. Vasile Alecsandri nr. 6, Telefon 14620

CENTRALA UNIVERSITARĂ „M. EMINESCU" IAȘI

ANUL XXVIII,
Nr. 7854
SÎMBĂTĂ
18
DECEMBRIE
1971
6 PAGINI
30 BANI

Proletari din toate țările, uniți-vă!

Flacăra Iașului

Organ al Comitetului județean Iași al P.C.R. și al Consiliului popular județean

În pagina a 6-a

- Adunarea Generală a O.N.U. a adoptat rezoluția cu privire la Conferința mondială de dezarmare
- Conflictul indo-pakistanez
Încetarea focului pe frontul de vest

Încheierea lucrărilor sesiunii Marii Adunări Naționale

Lucrările Marii Adunări Naționale au continuat vineri dimineața cu dezbaterea celorlalte proiecte de legi înscrise pe ordinea de zi a actualei sesiuni.

În sală se aflau deputații, precum și numeroși invitați — conducători din instituții centrale și organizații obștești, activiști de partid și de stat, personalități ale vieții economice, științifice și culturale, ziariști. Printre invitați erau prezenți șefi ai misiunilor diplomatice acreditați la București și corespondenți ai presei străine.

La sosirea în sala de ședințe, deputații și invitații au întîmpinat cu puternice aplauze pe tovarășii **Nicolae Ceaușescu, Emil Bodnaraș, Manea Mănescu, Paul Niculescu-Mizil, Gheorghe Pană, Gheorghe Rădulescu, Virgil Trofin, Ilie Verdeț, Maxim Berghianu, Florian Dănălache, Constantin Drăgan, Emil Drăgănescu, Janos Fazekas, Petre Lupu, Dumitru Popa, Leonte Răutu, Gheorghe Stoica, Vasile Vîlcu,** care au luat loc în loja din dreapta.

În loja din stînga se aflau membrii Consiliului de Stat.

După deschiderea lucrărilor ședinței, președintele Marii Adunări Naționale, tovarășul **Ștefan Voitec,** a dat cuvînt deputatului **Iosif Banc,** vicepreședinte al Consiliului de Miniștri, ministrul agriculturii, industriei alimentare, silviculturii și apelor, care a prezentat expunerea la proiectul de lege a viei și vinului. Raportul comisiilor permanente ale Marii Adunări Naționale care au examinat acest proiect de lege a fost prezentat de deputatul **Dumitru Coliu,** președintele Comisiei pentru agricultură și silvicultură.

La discuția generală au luat cuvîntul deputații **Iohan Schuster,** președintele Cooperativei agricole de producție din comuna Ațel, județul Sibiu, și **Dumitru Damian,** șef de fermă la Întreprinderea agricolă de stat — Odobești, județul Vrancea.

Proiectul de lege a fost discutat apoi pe articole și supus votului secret. **Marea Adunare Națională a aprobat cu amendamente Legea viei și vinului.**

După cum se știe, proiectul de lege a viei și vinului a fost publicat în presă și supus dezbaterii publice. Legea viei și vinului, aprobată de Marea Adunare Națională în actuala sesiune, va fi publicată în Buletinul oficial.

La următorul punct de pe ordinea de zi, deputatul **Angelo Miculescu,** ministru secretar de stat la Ministerul Agriculturii, Industriei Alimentare, Silviculturii și Apelor, a prezentat expunerea la proiectul de lege pentru organizarea producerii și folosirii rationale a resurselor de nutreturi, iar deputatul **Vasile Marin,** vicepreședinte al Comisiei pentru agricultură și silvicultură, a prezentat raportul comisiilor permanente ale Marii Adunări Naționale care au examinat acest proiect de lege.

A urmat apoi discuția pe articole a proiectului de lege. Prin vot secret, **Marea Adunare Națională a aprobat Legea pentru organizarea producerii și folosirii rationale a resurselor de nutreturi.**

Este cunoscut că și acest proiect de lege a fost publicat în presă și supus dezbaterii publice. Legea pentru organizarea producerii și folosirii rationale a resurselor de nutreturi, aprobată de actuala sesiune, va fi publicată în Buletinul oficial.

În continuare, deputatul **Ion Stănescu,** președintele Consiliului Securității Statului, a prezentat expunerea la proiectul de lege privind apărarea secretului de stat în Republica Socialistă România, iar deputatul **Aldea Militaru,** secretar al Comisiei pentru problemele de apărare, a prezentat raportul comisiilor care au examinat acest proiect de lege.

După discuția pe articole, **Marea Adunare Națională a aprobat prin vot secret Legea privind apărarea secretului de stat în Republica Socialistă România.**

După cum se știe, în prima parte a actualei sesiuni, Marea Adunare Națională a dezbătut proiectul de lege a cetățeniei române și a hotărît să amîne discutarea lui în vederea îmbunătățirii și completării proiectului. În ședința de ieri, deputatul **Mihail Gheimegeanu,** vicepreședinte al Comisiei juridice, a prezentat raportul Comisiei cu privire la acest proiect de lege, refăcut și completat potrivit celor indicate de Marea Adunare Națională.

În noua sa redactare, proiectul de lege a fost discutat pe articole și supus votului secret. Cu un amendament făcut la discuția pe articole, **Marea Adunare Națională a aprobat Legea cetățeniei române.**

La următorul punct de pe ordinea de zi, **Marea Adunare Națională a votat Legea pentru prelungirea aplicării Legii nr. 22/1967 privind unele măsuri de perfecționare a conducerii și planificării economiei naționale, pînă la 31 decembrie 1972,** dată pînă la care se vor prezenta Marii Adunări Naționale proiectele de legi necesare perfecționării în continuare a conducerii și planificării economiei naționale.

Apoi, deputatul **Gheorghe Tudor,** vicepreședinte al Comisiei juridice, a prezentat raportul Comisiei la proiectul de lege privind modificarea articolului 73, alineatul 3, din Constituția Republicii Socialiste România.

Prin vot secret, **Marea Adunarea Națională a aprobat Legea privind modificarea articolului 73, alineatul 3, din Constituția Republicii Socialiste România,** care va avea următorul cuprins:

„Președintele, prim-vicepreședintele și vicepreședinții Consiliului de Miniștri, precum și alți membri ai Consiliului de Miniștri prevăzuți de lege alcătuiesc Biroul Permanent al Consiliului de Miniștri".

Trecîndu-se la ultimul punct de pe ordinea de zi, deputatul **Constantin Stătescu,** secretarul Consiliului de Stat, a prezentat expunerea la proiectele de legi pentru aprobarea decretelor cu putere de lege, emise de Consiliul de Stat de la sesiunea precedentă a Marii Adunări Naționale. Raportul comisiei juridice la aceste proiecte de legi a fost expus de deputatul **Traian Ionașcu,** președintele comisiei.

Marea Adunare Națională a aprobat, prin vot secret, decretele cu putere de lege emise de Consiliul de Stat.

La amiază, o dată cu încheierea acestei ultime ședințe plenare, lucrările celei de-a VII-a sesiuni a Marii Adunări Naționale au luat sfîrșit.

Cuvîntul de încheiere a lucrărilor sesiunii a fost rostit de tovarășul Ștefan Voitec, președintele Marii Adunări Naționale.

(Agerpres)

Au îndeplinit planul anual

Eforturile susținute pe care, încă de la începutul anului, le depun muncitorii, tehnicienii, economiștii și inginerii de la *Combinatul de exploatare și industrializare a lemnului Iași,* s-au soldat cu îndeplinirea sarcinilor de plan și a angajamentelor asumate în întrecerea socialistă pe 1971, cu 14 zile mai devreme, adică pe 17 decembrie a.c.

După cum ne informează conducerea combinatului, în perioada rămasă din acest an va fi realizată suplimentar o producție globală de 8,5 milioane lei, care se va materializa în: 200 de garnituri de mobilă, 50 de garnituri mobilă stil, 30 000 de scaune convenționale, 400 m. c. bușteni, 200 m.c. cherestea și altele. Semnificativ este faptul că peste jumătate din această depășire se va obține pe seama creșterii productivității muncii.

*

După cum ne informează ing. Nicolae Sîrbu, directorul *Unității de exploatare a lemnului Iași,* ca urmare a eforturilor colectivului de lucrători, planul anual de producție a fost îndeplinit cu 21 de zile mai devreme. S-au creat astfel condițiile ca pînă la sfîrșitul anului 1971 să se obțină o producție marfă suplimentară de 2 milioane de lei și o producție globală de 2,5 milioane de lei.

Printre unitățile de exploatare a lemnului care se evidențiază în mod deosebit în îndeplinirea și depășirea sarcinilor amintim Sectoarele de exploatare a lemnului din Pașcani și Hîrlău.

*

După cum ne informează ing. Vasile Cracea, directorul *Întreprinderii de livrare a produselor petroliere,* planul de desfacere pe anul 1971 a fost realizat la data de 15 decembrie a.c., deci cu 16 zile mai devreme. Îndeplinirea prevederilor planului s-a făcut în condițiile înregistrării unor beneficii suplimentare de peste un milion de lei și a unor economii la cheltuielile de circulație de aproximativ 2,7 milioane lei.

*

Ieri, a sosit la redacție o telegramă prin care sîntem informați de conducerea *O.C.L. Mixt Pașcani* că a fost îndeplinit planul de desfacere pe întreg anul 1971. Pînă la sfîrșitul lunii decembrie se preliminează o depășire substanțială a volumului de mărfuri planificat la desfacere.

Ședința Biroului Executiv al Consiliului Național al Frontului Unității Socialiste

În ziua de 17 decembrie a.c., Biroul Executiv al Consiliului Național al Frontului Unității Socialiste s-a întrunit în ședință de lucru, sub conducerea tovarășului Nicolae Ceaușescu, președintele Consiliului Național al Frontului Unității Socialiste.

Exprimînd deplinul său acord cu hotărîrea Comitetului Executiv al Comitetului Central al Partidului Comunist Român de instituire a unui fond de solidaritate și sprijinire a luptei popoarelor împotriva imperialismului, pentru libertate și progres social, independență națională și pace, Biroul Executiv a hotărît să adreseze un apel către toți cetățenii patriei noastre, pentru a contribui la constituirea acestui fond. Apelul va fi dat publicității.

Biroul Executiv a stabilit ca în luna februarie 1972 să fie convocată plenara Consiliului Național al Frontului Unității Socialiste.

Producția globală a întreprinderilor industriale socialiste

368,6 MILIARDE LEI

1972

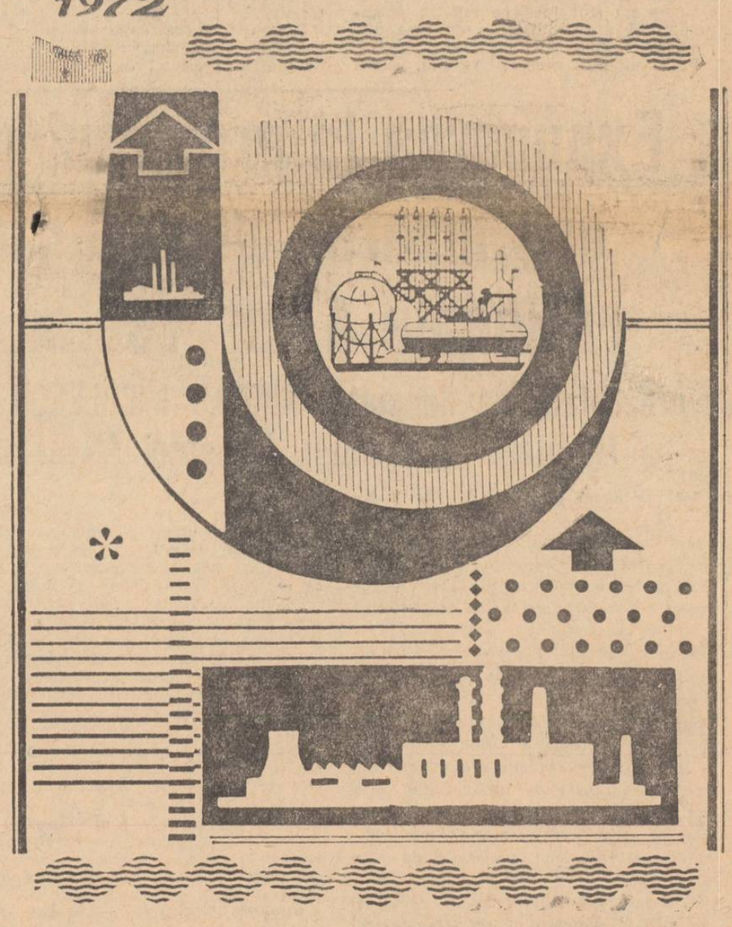

(Din „Legea pentru adoptarea planului de dezvoltare economico-socială a Republicii Socialiste România pe anul 1972").

PRIN APLICAREA ACORDULUI GLOBAL

INTERESELE COOPERATIVEI AGRICOLE ARMONIOS ÎMPLETITE CU CELE ALE MEMBRILOR COOPERATORI

Măsurile stabilite de conducerea partidului nostru cu privire la îmbunătățirea organizării, planificării și conducerii agriculturii ne-au bucurat tare mult. Pe baza indicațiilor date, noi am trecut la aplicarea unei retribuiri stimulatoare în cadrul cooperativei agricole în funcție de roadele muncii fiecăruia. Mai întîi, a fost pe larg popularizată Expunerea tovarășului Nicolae Ceaușescu la ședința de lucru de la C.C. al P.C.R. din 23 noiembrie 1970, după care a fost prelucrată în toate brigăzile, fapt care a ușurat înțelegerea de către cooperatori a liniei ce doream s-o aplicăm și anume retribuirea muncii în acord global.

Înainte de a stabili criteriile de aplicare a acestui sistem, au fost dezbătute cu multă răspundere cifrele de plan pe anul în curs. Apoi s-a trecut la amplasarea culturilor, la stabilirea producțiilor medii la hectar la fiecare cultură, pe fiecare tarla (în funcție de potențialul pămîntului și de investiții, operațiune făcută de un larg colectiv de membri cooperatori), la întocmirea devizelor de lucrări și la stabilirea tarifelor de plată (valoarea unei norme de muncă convențională a fost de 25 de lei la un volum de peste 370.000 de norme). Sistemul de retribuire în acord global a fost aplicat la culturile prășitoare (porumb, floarea-soarelui, cartofi, pepeni, ceapă, arpagic, roșii, castraveți, varză), la via pe rod, precum și în zootehnie.

În devizele de la culturile amintite au fost incluse numai lucrările efectuate de fiecare membru cooperator pe suprafața repartizată spre întreținere. Celelalte lucrări, ca deservirea agregatelor la semănat, fertilizarea, combaterea dăunătorilor, transporturile au fost retribuiți pe bază de norme de muncă convenționale (tot pe bază de norme de muncă au fost lucrate viile și livezile neintrate pe rod, semănatul și recoltatul mecanic la păioase, leguminoase și plătit personalul din ateliere, administrație etc.).

Pentru ca membrii cooperatori să fie și mai mult stimulați în obținerea unor recolte bogate, s-a hotărît să se acorde și retribuirea suplimentară în natură la culturile de porumb, cartofi și ceapă în proporție de 30—40 la sută din depășirea producțiilor planificate. În aceste cazuri plata în acord global s-a făcut numai pînă la nivelul producției planificate. Am vrea să precizăm că dacă un cooperator a avut porumb în 2—3 tarlale, planul său a fost considerat, pe total suprafață, și nu pentru fiecare tarla în parte. Pentru fiecare tarla însă, s-a aplicat tarif diferențiat de plată la tona de produs. La cultura porumbului s-au stabilit 23 de tarife de plată — de la 155 la 79,85 lei pe tona de știuleți — deoarece producția planificată la ha, a variat de la 3.289 kg la 7.150 kg.

Cooperatorii care au depășit producția planificată la cultura porumbului, de exemplu, sînt foarte mulți. Iată doar un singur exemplu: cooperatoarei Elena Teodorescu din brigada I Solonet I s-au repartizat în

Gheorghe HRISTEA
inginer șef la C.A.P. Bivolari

(continuare în pag. a 3-a)

Instruirea profesională a lucrătorilor de pe ogoare

În aula Institutului agronomic din Iași a avut loc o ședință de lucru cu specialiștii din agricultura județului privind desfășurarea în bune condiții a activităților de propagandă agricolă și de instruire profesională a țăranilor cooperatori și lucrătorilor din unitățile agricole de stat.

În fața participanților, majoritatea lectori care vor conduce procesul de instruire profesională, tovarășul Al. Floareș, șeful Secției de propagandă a Comitetului județean de partid, a prezentat expunerea „Făurirea societății socialiste multilateral dezvoltate, etapă nouă a progresului social-politic în România". În continuare, tovarășul ing. Bucian Hatmanu, directorul Direcției generale județene a agriculturii, industriei alimentare, silviculturii și apelor, a prezentat planul de măsuri privind instruirea și perfecționarea profesională a lucrătorilor de pe ogoare, precum și sarcinile și răspunderile specialiștilor, conducerilor unităților agricole pe linia acestor activități.

Apoi, prof. dr. docent Emil Roșu, de la Institutul agronomic, a prezentat o lecție model în scopul orientării lectorilor care vor conduce cursurile de instruire.

Tot cu această ocazie, cei prezenți la ședință au vizionat lecția: „Folosirea rațională a îngrășămintelor la principalele culturi de cîmp", transmisă în aceeași zi de Televiziunea română în cadrul ciclului de lecții televizate, pe ramuri de producție agricolă programat pentru perioada decembrie 1971 — martie 1972.

Schimb de experiență pe teme ale muncii politico-educative

Între măsurile întreprinse de Comitetul municipal Iași al P.C.R. pe linia îmbunătățirii organizării și desfășurării activității politico-educative, în lumina amplului program elaborat de plenara C.C. al P.C.R. din 3—5 noiembrie a.c., se înscrie și organizarea periodică a unor schimburi de experiență între organizațiile de partid.

Comitetul de partid de la Uzina de fibre sintetice a găzduit, în ziua de joi, 16 decembrie a.c., un asemenea schimb de experiență. Au participat secretari de partid și responsabili ai comisiilor de propagandă, învățămînt, știință și cultură ale comitetelor de partid din unități industriale, construcții și comerț.

Programul acestei activități, a cărui desfășurare a fost condusă de tov. Pavel Florea, secretar al Comitetului municipal de partid, a cuprins: vizite în secțiile uzinei, cu care prilej s-a văzut „pe viu" agitația vizuală; audierea unor emisiuni la stația de radioamplificare, vizionarea unui film de scurt metraj, realizat de cineclubul întreprinderii, cu aspecte din unitate, precum și unele scurte relatări despre organizarea și desfășurarea muncii comisiei de propagandă a comitetului de partid de la U.F.S., activitatea unei organizații de bază în ceea ce privește munca de ridicare a conștiinței socialiste, activitatea agitatorilor. Participanții la această manifestare și-au împărtășit, în continuare, impresiile ce și le-au făcut din ceea ce au văzut și auzit aici, venind, totodată, cu unele exemple din activitatea lor.

Într-un articol viitor al ziarului nostru, vom relata mai pe larg despre unele lucruri reieșite cu prilejul acestui schimb de experiență.

Vacanța de iarnă a studenților

Mîine, 19 decembrie a.c., începe vacanța de iarnă pentru studenții de la cursurile de zi.

Timp de două săptămîni, adică pînă la 2 ianuarie 1972, inclusiv, studenții din Centrul nostru universitar își vor petrece binemeritata perioadă de odihnă în tabere, excursii etc. Aproape 500 de studenți vor beneficia în această vacanță de bilete în taberele de odihnă de la Sinaia, Predeal, Bușteni, Pîrîul Rece, alții vor lua drumul taberelor alpine de la Lacul Roșu și Borșa. Biroul de turism pentru tineret va organiza excursii cu petrecerea revelionului la cabanele din Ceahlău și Rarău.

Studenților care rămîn în Iași le stau la dispoziție cluburile de la Universitate, institutele agronomic și politehnic. Ei vor putea participa la activitățile Casei de cultură a tineretului și studenților. Sînt prevăzute, de asemenea, interesante manifestări în aer liber, concursuri de schi, excursii la Bîrnova.

CARNET IEȘEAN

Competență

Discutam recent cu un inginer de la Fabrica de mobilă Iași pe tema calificării muncitorilor din această unitate industrială ce a aniversat curînd 10 ani de existență. Am reținut, printre altele, următoarea observație:

— Cînd am venit de pe băncile facultății, la puțin timp după intrarea fabricii în funcțiune, rîndeaua era la mare cinste, chiar indispensabilă, deși exista o dotare tehnică destul de avansată. Muncitorii nici nu puteau concepe că ar putea lucra cu o asemenea precizie pe mașini, încît să nu mai fie nevoie de ajustarea diferitelor repere de mobilier cu ajutorul rîndelei. O operație care, evident, reducea cu mult productivitatea și conducea la însemnate pierderi de cherestea.

Astăzi, nu numai că această unealtă a dispărut de mult din activitatea noastră, dar realizăm (situîndu-ne în fruntea fabricilor din țară în această privință) ceea ce numim „mobilă cu repere interschimbabile", pe care o exportăm. Este vorba de o mobilă ce se livrează demontată, cuplarea perfectă a diferitelor repere putîndu-se realiza la beneficiar, în condițiile utilizării oricărui exemplar

Gh. MIHALACHE

(continuare în pag. a 3-a)

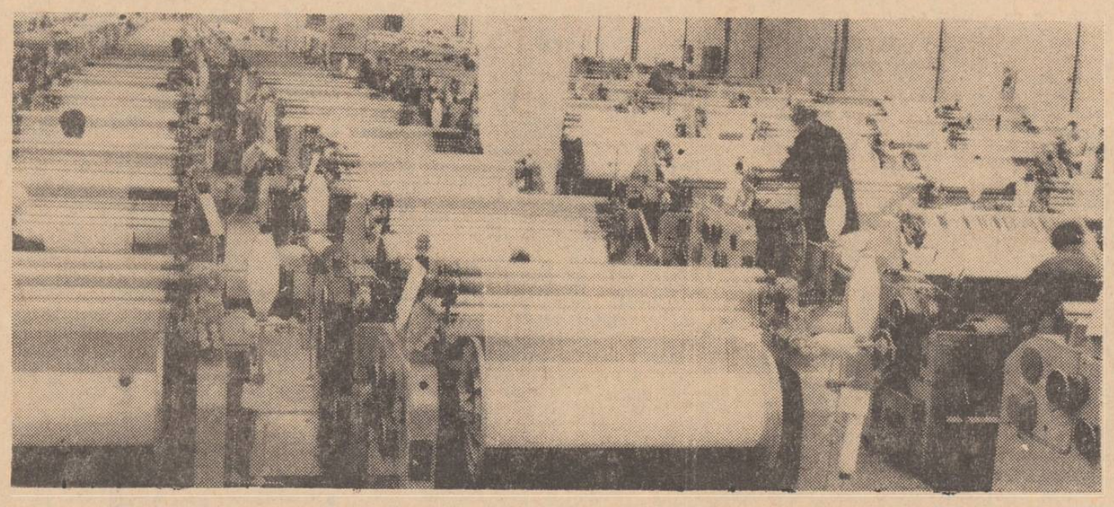

Moderna secție de războaie automate hidraulice de la Țesătoria de mătase „Victoria".

În interiorul ziarului:

- Puncte de vedere
Sensul realismului socialist
- Profiluri
Uniți și înnobilați prin muncă

LUCRĂRILE SESIUNII MARII ADUNĂRI NAȚIONALE

Expunerea la proiectul legii viei și vinului

prezentată de deputatul IOSIF BANC, vicepreședinte al Consiliului de Miniștri, ministrul agriculturii, industriei alimentare, silviculturii și apelor

Vă rog să-mi permiteți ca, din însărcinarea Consiliului de Miniștri, să vă prezint spre examinare și adoptare proiectul legii viei și vinului.

Promovînd cu consecvență politica de dezvoltare cu precădere a industriei noastre socialiste, partidul și statul au acordat și acordă o importanță deosebită agriculturii, ramură de bază a economiei naționale, chemată să-și aducă o contribuție de seamă la dezvoltarea acesteia.

In conformitate cu prevederile legii pentru adoptarea planului cincinal, în perioada 1971—1975 producția globală agricolă urmează să crească în medie cu 36—49 la sută, față de cincinalul anterior, ceea ce corespunde unui ritm mediu anual de 6,3—8,3 la sută.

In anii acestui cincinal, ca urmare a grijii permanente a conducerii de partid și de stat, a tovarășului secretar general Nicolae Ceaușescu personal, agricultura va primi din fondurile de investiții ale statului de peste două ori mai mult decît în cincinalul trecut, cu care se va asigura o creștere substanțială a bazei materiale și o înzestrare tehnică corespunzătoare unei agriculturi socialiste moderne.

Ca rezultat al condițiilor materiale create, al măsurilor luate pentru îmbunătățirea conducerii și planificării, pentru perfecționarea organizării și retribuirii muncii, precum și a efortului depus de lucrătorii ogoarelor, agricultura a cunoscut și cunoaște o dezvoltare rapidă și viguroasă.

Pe baza datelor preliminate, producția globală agricolă va fi în acest an cu peste 14 la sută mai mare decît media anuală realizată în cincinalul precedent și cu peste 18 la sută mai mare decît cea obținută în anul 1970 și va trebui să crească în 1972 cu încă aproape 21 la sută față de anul 1971.

Producția totală, de circa 14,5 milioane tone de cereale, obținută în acest an, este cea mai mare din cîte s-au realizat vreodată în România și reprezintă înfăptuirea unei sarcini pe care conducerea partidului nostru a încredințat-o agriculturii cu ani în urmă.

S-au obținut producții totale mai mari decît în anul trecut: la grîu cu 41,1 la sută, la porumb boabe cu 20,6 la sută, la sfeclă de zahăr cu 32,3 la sută, la legume cu 38 la sută, la cartofi de peste două ori mai mult, la struguri cu 64,5 la sută, precum și la alte produse.

Subliniind aceste realizări importante, sîntem însă conștienți de faptul că la unele produse n-am îndeplinit sarcinile de plan și că randamentele pe care le obținem nu sînt încă pe măsura potențialului și a posibilităților de care dispune agricultura țării noastre.

Proiectul legii viei și vinului, supus astăzi Marii Adunări Naționale, se înscrie în complexul de măsuri inițiat de conducerea partidului și statului nostru pe linia perfecționării organizării producției agricole, în toate ramurile sale.

Viticultura ocupă un loc important în agricultura românească, suprafața de vie este în prezent de 347 000 hectare, iar structura patrimoniului nostru viticol s-a îmbunătățit continuu, viile altoite și indigene reprezentînd 87 la sută din suprafața de vii a unităților agricole socialiste.

Importanța viticulturii constă îndeosebi în faptul că produsele sale au o mare căutare atît pe piața internă, cît și la export, aducînd importante venituri producătorilor. Strugurii de masă, cu coacere eșalonată pe o perioadă mai îndelungată, satisfac gustul și exigențele consumatorilor, iar vinurile noastre și-au cîștigat un bun renume, cucerind numeroase medalii la concursurile internaționale, în fiecare an.

Cu toate rezultatele bune care s-au obținut pînă acum în viticultură, aceasta dispune încă de mari rezerve de creștere a randamentului la hectar, de îmbunătățire a calității strugurilor și a vinurilor, de creștere a veniturilor din viticultură.

Pentru dezvoltarea în continuare a viticulturii, este necesară o reglementare cu putere de lege care să o ocrotească și să asigure respectarea strictă a direcției de producție, a măsurilor pentru creșterea randamentului la hectar și a unei calități din ce în ce mai bune a produselor sale.

De aceea, legea de față cuprinde un ansamblu de prevederi care reglementează în mod unitar cultura viței de vie, prelucrarea și valorificarea produselor sale, pornind de la alegerea terenului, producerea materialului săditor și pînă la producerea vinului.

În baza prevederilor acestei legi, Ministerul Agriculturii, Industriei Alimentare, Silviculturii și Apelor are obligația să organizeze delimitarea teritorială a podgoriilor și centrelor viticole, potrivit cu condițiile naturale existente, a zonelor de producere a principalelor categorii de vinuri și produse pe bază de must și de vin.

Pornind de la necesitatea de a se respecta sortimentul de soluri recomandat de știință pentru fiecare podgorie și de a se folosi material săditor corespunzător, legea cuprinde prevederi în legătură cu producerea, circulația, asigurarea calității materialului săditor destinat plantării.

Pentru folosirea rațională și cît mai intensivă a suprafețelor cultivate cu vițe de vie, în proiectul de lege se prevede obligația, pentru toate unitățile și persoanele care dețin vii, de a respecta întocmai tehnologia culturii, acordîndu-se o atenție deosebită înființării plantațiilor, completării golurilor, lucrărilor care trebuie aplicate solului și plantei, combaterii bolilor și dăunătorilor.

Proiectul de lege stabilește principalele tipuri de vin, pornind de la cele de masă, destinate marelui consum, pînă la vinurile de calitate superioară, cu denumire de origine. Sînt reglementate în mod unitar condițiile de calitate pe care trebuie să le îndeplinească vinurile și produsele pe bază de must și de vin, destinate consumului intern și exportului.

Pentru ca organele de conducere ale agriculturii să poată asigura cu toată competența dezvoltarea viticulturii în condițiile aplicării în viață a tuturor cuceririlor științei și tehnicii moderne, se prevede organizarea Oficiului național al viei și vinului, ca organ consultativ în cadrul Ministerului Agriculturii, Industriei Alimentare, Silviculturii și Apelor și înființarea Inspecției de stat vitivinicole, care are ca obiect efectuarea controlului respectării prevederilor legii în toate etapele procesului de producție, prelucrare și valorificare a produselor viticulturii.

Legea precizează răspunderile de natură disciplinară, contravențională, materială, civilă sau penală care revin unităților sau persoanelor care se fac vinovate de încălcarea prevederilor acesteia.

Pentru înțelegerea cît mai exactă a textului legii, în anexa la lege sînt cuprinse definițiile termenilor de specialitate.

Îmi exprim convingerea că adoptarea legii viei și vinului de către Marea Adunare Națională va constitui o contribuție de seamă la reglementarea măsurilor necesare care să ducă la sporirea producției de struguri și vin, la îmbunătățirea calității produselor vitivinicole, în conformitate cu cerințele actuale ale dezvoltării agriculturii și ale întregii noastre economii naționale.

Vă rog să-mi permiteți să folosesc înalta tribună a Marii Adunări Naționale pentru ca, în numele conducerii ministerului nostru și al tuturor lucrătorilor de pe ogoarele țării, să aduc cele mai calde și sincere mulțumiri tovarășului secretar general, Nicolae Ceaușescu, pentru aprecierile principiale făcute și pentru indicațiile de foarte mare valoare pe care le-a dat în vederea dezvoltării pe mai departe a agriculturii la recenta plenară a Comitetului Central al Partidului Comunist Român, precum și pentru prețuirea, la justa valoare, a eforturilor care s-au depus în acest an de către oamenii muncii din agricultură în înfăptuirea sarcinilor ce le-au revenit.

Ele au fost elaborate de un colectiv larg de specialiști din acest domeniu și confruntate cu opinii ale unui mare număr de oameni ai muncii, fermieri, conducători de unități agricole de stat și cooperatiste, specialiști din organele agricole județene și centrale, oameni de știință, care, luînd cunoștință prin presă de acest proiect de lege, au făcut un număr mare de propuneri, din care au fost reținute și incluse în redactarea prezentată dumneavoastră toate cele menite să îmbunătățească prevederile inițiale ale proiectului de lege.

Îmi exprim convingerea că adoptarea de către Marea Adunare Națională a Republicii Socialiste România a legii pentru organizarea producerii și folosirii raționale a resurselor de nutrețuri va constitui un nou și însemnat pas înainte pe calea realizării sarcinilor stabilite prin Programul național de dezvoltare a zootehniei și creșterii producției animaliere în anii 1970—1980 și realizării sarcinilor prevăzute prin Planul cincinal pe perioada 1971—1975.

Expunerea la proiectul de lege privind apărarea secretului de stat în Republica Socialistă România

prezentată de deputatul ION STĂNESCU, președintele Consiliului Securității Statului

Vă rog să-mi permiteți ca, din însărcinarea Consiliului de Miniștri, să prezint Marii Adunări Naționale, spre examinare și adoptare, proiectul de lege privind apărarea secretului de stat în Republica Socialistă România.

Avînd în centrul preocupărilor sale traspunerea în viață a vastului program de edificare a societății socialiste multilateral dezvoltate, partidul și statul nostru manifestă o preocupare constantă pentru ocrotirea valorilor fundamentale ale socialismului în patria noastră împotriva oricăror încercări de a li se aduce atingere.

In ansamblul măsurilor menite să contribuie la ocrotirea acestor valori, un loc de seamă îl ocupă grija permanentă pentru apărarea secretului de stat.

Mersul ascendent al societății noastre, dezvoltarea accelerată a forțelor de producție, progresul tehnico-științific, creșterea gradului și a complexității tehnice moderne a cercetării științifice fundamentale și aplicative, sarcinile legate de apărarea țării determină existența pe plan statal a unui număr tot mai mare de informații, date și documente cu caracter secret de stat. De aici și preocuparea firească a partidului și statului nostru pentru apărarea acestor secrete de stat care, în ultimă instanță, privesc roadele muncii poporului român, inteligența și spiritul său creator, eforturile sale de a-și apăra independența, unitatea, suveranitatea și integritatea teritorială, cuceririle noastre revoluționare.

Proiectul de lege răspunde unor cerințe majore de ordin etic și moral ce se desprind pentru fiecare comunist, pentru fiecare om al muncii, din documentele și hotărîrile Plenarei Comitetului Central al Partidului Comunist Român din 3—5 noiembrie a.c. Istoricele hotărîri ale acestei plenare, subliniind sarcinile în domeniul ridicării conștiinței socialiste a maselor, al cultivării și dezvoltării dragostei nețărmurite față de patria socialistă, al ridicării vigilenței și combativității împotriva atitudinilor de lăudăroșenie și pălăvrăgeală evidențiază deopotrivă marile răspunderi ce stau în fața tuturor cetățenilor țării pentru a apăra tot ceea ce poporul român a făurit și făurește prin munca și talentul său și a demasca la timp orice încercare de a lovi în orînduirea noastră socialistă.

Pornind de la toate aceste considerente, apărarea secretului de stat față de orice încercare de a i se aduce atingere este o problemă de o stringentă actualitate, o îndatorire patriotică a fiecărui cetățean, o cauză a întregului nostru popor.

După cum este cunoscut, în prezent, apărarea secretului de stat este reglementată prin Decretul nr. 430/1969. Pe parcursul aplicării acestui act normativ, pe lîngă rezultatele bune obținute, viața a arătat necesitatea unor perfecționări legislative, care — alături de toate celelalte măsuri — să ducă la sporirea eficienței în păstrarea și apărarea secretului de stat.

Această inițiativă legislativă reprezintă transpunerea în viață a indicațiilor conducerii superioare de partid, personal ale secretarului general al partidului nostru, tovarășul Nicolae Ceaușescu, care are un aport deosebit în inițierea și elaborarea acestei noi legi. Prin indicațiile prețioase pe care le-a dat pe tot parcursul elaborării proiectului de lege, a stăruit ca această nouă reglementare să devină un instrument puternic și eficient în apărarea secretului de stat.

In inițierea acestui proiect de lege, conducerea partidului și statului a avut în vedere atît complexitatea proceselor economice și lărgirea continuă a relațiilor interne și externe ale instituțiilor și întreprinderilor din țara noastră, cît și faptul că în unele sectoare de activitate, ce concentrează importante informații, date și documente cu caracter secret, trebuie militat cu mai multă fermitate pentru aplicarea întocmai și respectarea neabătută a reglementărilor legale existente în acest domeniu.

Vă rog să-mi permiteți ca, în continuare, să prezint pe scurt Marii Adunări Naționale cîteva din principalele caracteristici și prevederi ale noii legi.

Prin noua lege se dă un caracter unitar întregii reglementări, accentul principal fiind pus pe măsurile cu caracter preventiv, care au un rol primordial în apărarea secretului de stat.

La baza acestei legi stă concepția partidului nostru, potrivit căreia, la traducerea în viață a obiectivelor majore care privesc perfecționarea continuă a activității statului socialist, un rol tot mai mare trebuie să-l aibă oamenii muncii, prin participarea lor tot mai activă la soluționarea tuturor problemelor pe care le ridică viața. Una din principalele trăsături ale prevederilor noului proiect de lege o constituie stipularea faptului că apărarea secretului de stat este o îndatorire de prim ordin, atît a conducătorilor instituțiilor și organizațiilor socialiste de stat și obștești, cît și a tuturor categoriilor de salariați, a întregului popor.

In proiectul de lege se prevede crearea de compartimente speciale pentru evidența și păstrarea documentelor secrete, mai ales în acele sectoare în care se concentrează un număr mare de informații, date și documente secrete; se interzice scoaterea documentelor secrete din instituții și transportarea lor în alte locuri care nu asigură suficiente condiții pentru păstrarea secretului; se stabilesc norme mai precise privind interdicția publicării unor date și materiale nedestinate publicității și care constituie secrete de serviciu, precum și scoaterea în străinătate a unor lucrări care ar putea prejudicia interesele statului român.

De asemenea, proiectul de lege precizează mai bine în normele sale regulile privind accesul în cadrul organizațiilor socialiste de stat și obștești al personalului din unitățile respective, al persoanelor din afara acestora, cît și al străinilor, punînd astfel ordine într-un domeniu important de natură să contribuie la apărarea secretului de stat.

Se stabilesc condițiile de executare a unor lucrări de fotografiere, filmare și arte plastice, prin care să se asigure evitarea executării acestora în cazul obiectivelor sau zonelor care prezintă interes din punct de vedere al secretului de stat.

In același timp, se reglementează în mod unitar transportul corespondenței ce constituie secret de stat, atît în țară cît și în afara granițelor ei.

Pornind de la importanța deosebită pe care păstrarea și apărarea secretului de stat le au pentru progresul și securitatea țării, proiectul de lege reliefează cu claritate și totodată cu fermitate faptul că transmiterea sau divulgarea secretelor de stat, pierderea, distrugerea, alterarea ori sustragerea documentelor cu un asemenea caracter, neglijența care ar da posibilitatea altei persoane să intre în posesia unor secrete de stat, de natură să pună în pericol interesele economice, tehnico-științifice, militare sau politice ale statului, precum și orice alte încălcări ale normelor privin apărarea secretului de stat constituie fapte deosebit de grave și sînt pedepsite de legea penală.

Totodată, în scopul asigurării unei discipline ferme în păstrarea și apărarea secretului de stat, al respectării stricte a regulilor de acces și circulație în organizațiile socialiste, o prevedere importantă a noii legi o constituie introducerea unor amenzi contravenționale pînă la suma de 5 000 lei, pentru acele fapte de încălcare a legii care nu constituie infracțiuni.

Prin stabilirea unor atribuții și răspunderi mai precis determinate pentru toți cei cărora le revin sarcini în direcția păstrării și apărării secretului de stat, legea are un profund caracter educativ și mobilizator. Prin conținutul ei, legea cere fiecărui cetățean al țării vigilență sporită, o participare activă la apărarea secretului de stat.

In ansamblul reglementărilor cuprinse în prezentul proiect de lege, un loc important îl ocupă stipulările prin care sînt precizate atribuțiunile, sarcinile și răspunderile ce revin organelor de securitate.

Vă rog să-mi permiteți să asigur Marea Adunare Națională că aparatul de securitate, profund devotat poporului român, partidului nostru comunist, conducerii sale în frunte cu tovarășul Nicolae Ceaușescu, este conștient de marea răspundere ce-i revine potrivit prevederilor prezentei legi și în consecință va milita cu toată hotărîrea și fermitatea pentru traducerea ei în viață.

Exprim convingerea că Marea Adunare Națională va aproba proiectul de lege prezentat, dînd astfel expresie legislativă concepției partidului și guvernului nostru cu privire la păstrarea și apărarea secretului de stat.

Expunerea la proiectul de lege pentru organizarea producerii și folosirii raționale a resurselor de nutrețuri

prezentată de deputatul ANGELO MICULESCU, ministru secretar de stat la Ministerul Agriculturii, Industriei Alimentare, Silviculturii și Apelor

Vă rog să-mi permiteți ca, din însărcinarea Guvernului Republicii Socialiste România, să prezint, în fața plenului Marii Adunări Naționale, proiectul de lege pentru organizarea producerii și folosirii raționale a resurselor de nutrețuri din țara noastră.

Elaborarea acestui proiect de lege reflectă, încă o dată, grija permanentă a conducerii partidului și statului pentru aplicarea în practică a principiilor perfecționării continue a căilor, mijloacelor și metodelor de dezvoltare a agriculturii, prin introducerea în producție a celor mai noi realizări ale științei și tehnicii, precum și prin utilizarea, cît mai judicioasă, a resurselor materiale de care dispunem.

Din indicația conducerii de partid și de stat, a tovarășului secretar general Nicolae Ceaușescu, Ministerul Agriculturii, Industriei Alimentare, Silviculturii și Apelor a efectuat ample studii privind orientarea dezvoltării, în perspectivă, a zootehniei, ramura de bază a agriculturii noastre socialiste. Pe această bază s-a elaborat „Programul național de dezvoltare a zootehniei și creștere a producției animaliere în anii 1970—1980".

Realizarea obiectivelor prevăzute în domeniul producției animaliere este în strînsă dependență de dezvoltarea corespunzătoare a producției de furaje din țara noastră. Reglementările propuse prin proiectul de lege pentru organizarea producerii și folosirii raționale a resurselor de nutrețuri urmăresc crearea cadrului legal necesar pentru desfășurarea unei susținute activități, în fiecare unitate agricolă, în fiecare gospodărie deținătoare de animale, pentru a asigura producerea și utilizarea rațională a furajelor, pentru punerea în valoare a întregului potențial productiv al animalelor.

Noua legislație constituie o cerință obiectivă a etapei în care ne găsim. Ca urmare, a devenit necesară elaborarea unei noi reglementări a normelor și consumurilor de furaje, care, dată fiind importanța deosebită a acestei probleme pentru agricultură, propunem să fie stabilită prin lege. In acest scop, s-a elaborat proiectul de lege, supus azi dezbaterii Marii Adunări Naționale, cu un conținut mai larg, în ce privește producerea și conservarea nutrețurilor, precum și folosirea acestora, în funcție de valorile lor nutritive și de normele de consum specific, ce se pot realiza în țara noastră.

Potrivit reglementărilor din proiectul de lege, întreaga producție de furaje, precum și produsele care pot constitui materia primă în obținerea de nutrețuri, reprezintă „fondul național de furaje"; toți deținătorii de animale, de materii prime pentru producerea nutrețurilor sau de suprafețe pe care se produc furaje au obligația unei susținute preocupări, sub aspectul executării lucrărilor și luării tuturor măsurilor necesare, astfel încît să se asigure o creștere permanentă a producției de nutrețuri, diversificarea acestora și utilizarea rațională a tuturor resurselor de furaje existente.

Din multitudinea de reglementări, pe care le conține proiectul de lege, supus azi dezbaterii și aprobării Marii Adunări Naționale, vă rog să-mi permiteți să mă refer, pe scurt, la cîteva mai principale.

Cea mai mare parte a reglementărilor, din proiectul de lege se referă la aspectele legate de organizarea producerii nutrețurilor. Căile principale, prin care trebuie să se realizeze acest obiectiv, sînt legate de obligativitatea executării, în condiții optime, a tuturor lucrărilor pe terenurile cultivate cu plante de nutreț și pe pășunile și fînețele naturale.

Proiectul de lege reglementează, pe baze tehnice corespunzătoare, problema dezvoltării industriei de deshidratare, brichetare și granulare a nutrețurilor verzi din primăvară și pînă în toamnă, a borhoturilor, tescovinei, resturilor de la fabricile de conserve și a altor resurse, ceea ce va asigura creșterea substanțială a valorilor nutritive asigurate pentru hrănirea animalelor.

Un obiectiv major al actului normativ prezentat este acela de a asigura o folosire cît mai economică a resurselor de concentrate cultivate, șroturi și tărîțe, produse pentru obținerea cărora se utilizează o parte importantă a suprafeței arabile a țării, ceea ce ne obligă să luăm măsuri pentru o folosire cît mai rațională.

Prevederile legii stabilesc limitele economice de utilizare a concentratelor, în furajarea porcilor și păsărilor, unde acestea au o pondere majoră în consum, prevăzînd însă ca, mai ales în condiții gospodărești, să se folosească și alte furaje, în special masa verde și suculentele; în ce privesc bovinele și ovinele se prevede o limitare a consumului de concentrate, la echilibrarea principiilor nutritive, ținînd seama că, la aceste două specii, cerințele de întreținere și producție pot fi acoperite, ca resurse de bază, prin suculente, fibroase și grosiere, care urmează să aibă ponderi maxime în structura rațiilor furajere.

Aceste măsuri au în vedere și prevederile Legii nr. 8, adoptate în acest an de Marea Adunare Națională, pentru organizarea, administrarea și folosirea pajiștilor, loturilor zootehnice și semincere, prin care se stabilesc măsurile ce trebuie luate în scopul ridicării producției și folosirii raționale a pajiștilor naturale și cultivate, ca resursă principală în producția furajelor de volum.

Asociind la aceste măsuri programul de dezvoltare a industriei de nutrețuri combinate, menit să asigure folosirea cu maximum de eficiență a concentratelor, este cert că se creează condiții pentru o folosire cît mai rațională a nutrețurilor concentrate, concomitent cu creșterea ponderii furajelor de volum în hrana animalelor.

Această orientare corespunde pe deplin intereselor economiei naționale și va asigura, în condiții de creștere a eficienței economice în utilizarea fondului furajer al țării, întreținerea corespunzătoare a efectivelor de animale și realizarea producțiilor potențiale ale acestora.

Prevederile din proiectul de lege se referă, în bună măsură, la sprijinul pe care comitetele executive ale consiliilor populare județene, municipale, orășenești și comunale, împreună cu Ministerul Agriculturii, Industriei Alimentare, Silviculturii și Apelor, trebuie să-l acorde gospodăriilor populației, deținătoare a peste 50 la sută din efectivele de bovine și ovine și a unui număr mare de porci și păsări, în vederea asigurării furajelor, în primul rînd, prin punerea în valoare a importantei rezerve pe care o constituie cele 4,4 milioane hectare pajiști naturale și a resurselor mari de furaje de volum cultivate.

In același scop, legea mai prevede că suprafețele de culturi furajere și producțiile acestora, exprimate în tone, constituie indicatori ai planului de stat. Totodată, cantitățile de îngrășăminte chimice, mașinile și utilajele destinate suprafețelor furajere vor fi stabilite și repartizate distinct de Ministerul Agriculturii, Industriei Alimentare, Silviculturii și Apelor pe județe, cu această destinație.

Revine prin prevederi în sarcina Ministerului Agriculturii, Industriei Alimentare, Silviculturii și Apelor, ca împreună cu Academia de Științe Agricole și Silvice să stabilească, diferențiat, după gradul de fertilitate a terenului norme de suprafață, pentru fiecare specie și condițiile de producere a nutrețurilor de volum, standarde, recepturi, normative și rații furajere, în funcție de rasă, tip morfo-productiv, vîrstă, stare fiziologică, sisteme de exploatare, condiții pedoclimatice, pentru toate animalele, ținînd seama de nivele medii de furajare înscrise în anexă la lege, cu respectarea normelor de consum concentrate propuse.

Acestea consider că reprezintă principale reglementări ale proiectului de lege pentru organizarea producerii și folosirii raționale a resurselor de nutrețuri.

Expunerea la proiectele de legi pentru aprobarea decretelor cu putere de lege emise de Consiliul de Stat

prezentată de deputatul CONSTANTIN STĂTESCU, secretarul Consiliului de Stat

Din însărcinarea Consiliului de Stat, vă prezint decretele cuprinzînd norme cu putere de lege emise pînă la deschiderea actualei sesiuni a Marii Adunări Naționale.

Cea mai mare parte dintre aceste decrete continuă acțiunea de îmbunătățire a cadrului organizatoric și funcțional al organelor centrale de stat, în vederea perfecționării activității acestora, potrivit directivelor Congresului al X-lea al Partidului Comunist Român.

In categoria amintită se înscriu decretele privind organizarea și funcționarea Ministerului Agriculturii, Industriei Alimentare, Silviculturii și Apelor, Ministerului Minelor, Petrolului și Geologiei, Ministerului Transporturilor și Telecomunicațiilor, Ministerului Aprovizionării Tehnico-Materiale și Controlului Gospodăririi Fondurilor Fixe, Ministerului Turismului, Comitetului de Stat al Radioteleviziunii Române, Inspectoratului General de Stat pentru Controlul Calității Produselor, precum și decretele prin care au fost aduse unele modificări în actele normative referitoare la organizarea și funcționarea altor ministere sau organe centrale, decrete care v-au fost puse din timp la dispoziție.

Potrivit Hotărîrii Comitetului Executiv al Comitetului Central al Partidului Comunist Român, prin Decretul nr. 301/1971 a fost înființat Consiliul Culturii și Educației Socialiste, organ de partid și de stat, aflat sub conducerea nemijlocită a Comitetului Central al Partidului Comunist Român și a Consiliului de Miniștri, avînd sarcina de a asigura înfăptuirea politicii partidului și statului în domeniul culturii și educației socialiste.

In domeniul reglementării unor activități economice au fost adoptate: Decretul nr. 304/1971 privind siguranța în funcționare a mașinilor, utilajelor, instalațiilor, cazanelor, aparaturii de măsură, control și automatizare din organizațiile socialiste de stat, Decretul nr. 312/1971 privind unele modificări ale regimului mijloacelor de plată străine, metalelor prețioase și pietrelor prețioase, Decretul nr. 15/1971 privind autorizarea și funcționarea în Republica Socialistă România a reprezentanțelor firmelor comerciale și organizațiilor economice străine, Decretul nr. 377/1971 privind unele măsuri referitoare la vînzarea către cumpărătorii individuali a produselor alimentare și industriale ș.a.

Importante reglementări au fost stabilite și în domeniul ocrotirii și asigurărilor sociale.

După cum vă este cunoscut, prin Decretul nr. 275/1971, a fost majorat cuantumul alocației de stat pentru copii, a fost extins acest drept la copiii tuturor militarilor în termen și ai pensionarilor I.O.V.R., concomitent cu prelungirea vîrstei copiilor pentru care se acordă alocație, de la 14 la 16 ani. Drept urmare, numărul copiilor cu drept la alocație a crescut cu circa 470.000, față de numărul copiilor pentru care se plătea anterior această alocație, urmînd ca, în anul 1972, să se cheltuiască pentru plata alocației 6,3 miliarde lei, ceea ce reprezintă un spor de peste 45 la sută față de anul 1970.

Menționăm de asemenea importantele măsuri adoptate prin decretele nr. 254/1971 și 276/1971 prin care s-a prevăzut gratuitatea asistenței sanitare în spitale pentru membrii cooperativelor agricole de producție, pentru cooperatorii pensionari și pentru membrii lor de familie, gratuitatea medicamentelor și materialelor sanitare în tratamentul ambulator pentru cooperatorii pensionari și membrii lor de familie, precum și alte drepturi sociale acordate țărănimii cooperatiste — ajutoare pentru incapacitate temporară de muncă, ajutoare pentru familiile cu copii, concedii etc.

O altă grupă de decrete privește activitatea judiciară. Astfel sînt, de exemplu, decretul privind expertiza contabilă și expertiza tehnică, decretul privind unele modificări ale codului de procedură penală, decretul privind îmbunătățirea prevederilor decretului nr. 24/1970, decretul privind modificarea unor prevederi ale Legii nr. 18/1968 privind controlul provenienței unor bunuri care nu au fost dobîndite în mod licit ș.a.

O altă categorie de decrete se referă la domeniul administrației de stat, cum sînt, de exemplu, decretul privind stabilirea domiciliului în orașele care, potrivit legii, sînt declarate orașe mari, decretul privind o modificare a anexei Legii nr. 2/1968 privind organizarea administrativă, decretul privind regimul armelor, munițiilor și materialelor explozive ș.a.

In domeniul învățămîntului au fost adoptate decretele nr. 348 și 379/1971, prin care au fost înființate Universitatea din Brașov și Școala Superioară de Aeronautică Civilă.

Potrivit practicii existente, Consiliul de Stat a trimis spre examinare Comisiei juridice a Marii Adunări Naționale, la cererea Ministerului Afacerilor Externe și potrivit cu art. 19 din Constituția Organizației Internaționale a Muncii, Convențiile și Recomandările adoptate de Conferința Generală a Organizației Internaționale a Muncii, în sesiunile a 53-a din iunie 1969 și a 54-a din iunie 1970.

Toate decretele pe care le supunem spre aprobare au fost examinate și avizate favorabil, înainte de adoptare, de comisiile permanente de specialitate ale Marii Adunări Naționale, ale căror propuneri de îmbunătățire au fost luate în considerare de Consiliul de Stat.

In temeiul art. 64 pct. 2 din Constituție, conform căruia normele cu putere de lege emise de Consiliul de Stat între sesiunile Marii Adunări Naționale se supun acesteia, spre aprobare, vă rugăm a hotărî adoptarea ca legi a proiectelor prezentate.

VIAȚA CULTURALĂ

Sensul realismului socialist

Nimeni nu poate nega un fapt de ordinul evidenței : există astăzi, în țările socialiste și aproape în toate țările nesocialiste, o vastă și impresionantă literatură revoluționară, expresie a unei lumi noi, care luptă pentru triumful deplin al idealului comunist de viață. Timp de mai multe decenii, literatura realismului socialist a cunoscut însemnate realizări, a devenit o mișcare literară și artistică mondială, îmbogățind patrimoniul culturii universale cu valori impunătoare. Paralel cu creația literară și în strînsă legătură cu ea, s-a cristalizat și teoria realismului socialist. Rolul ei era acela de a stimula activitatea literară, de a-i deschide noi orizonturi și de a-i surprinde esența înnoitoare. Aceasta este, de altfel, dialectica vie a fenomenului literar : operele beletristice determină apariția ideilor estetice și acestea, la rîndul lor, dacă sînt îndeajuns de suple și nuanțate, fertilizează creația literară. Cînd teoria estetică (în care este totdeauna implicat și aspectul normativ) e rigidă sau confuză, ea ajunge să fie o piedică pentru literatură. Și acest lucru se poate întîmpla adeseori, deoarece conștiința literaturii (teoria estetică) rămîne de obicei în urma existenței acesteia (a practicii creatoare). În asemenea momente de impas, soluția ce se impune nu este însă renunțarea la teorie, ci, dimpotrivă, aprofundarea ei, pentru a o pune de acord și a o ridica la nivelul creației literare. În Expunerea sa din 3 noiembrie 1971, tovarășul Nicolae Ceaușescu constata că într-o asemenea situație se află și la noi discuțiile cu privire la realismul socialist : **„De mult timp despre realism nu se mai vorbește aproape de loc. Pentru unii oameni de artă, realismul socialist este sinonim cu crearea unor șabloane și a unui model unic pentru artă. Consider că acest fel de a privi realismul este complet greșit. Este adevărat că în trecut au fost asemenea interpretări — și nu numai interpretări, dar și practici — și ele au constituit încălcări și abuzuri pe care partidul le-a combătut cu fermitate".**

Subliniind, mai departe, ideea că artei îi revine misiunea de a răsfrînge **„realitățile din țara noastră, din epoca în care trăim, epoca marilor prefaceri revoluționare, socialiste"**, secretarul general al partidului îi îndeamnă pe criticii de artă să dezbată și să elucideze problemele controversate încă ale realismului socialist : **„Iată de ce nu trebuie să ne fie teamă să mai vorbim despre realismul socialist și să aducem clarificările necesare, să facem să se înțeleagă că realismul nu presupune impunerea unor tipuri și șabloane în artă, ci deschiderea căilor spre o artă înfloritoare".**

Cum scopul acestei invitații este reexaminarea lucidă a interpretărilor înguste și nicidecum „întoarcerea" la ele, criticii și scriitorii noștri au datoria de onoare de a-i răspunde prin discuții și luări de atitudine deschise, în spiritul adevărului. Practica fără teorie este oarbă și s-a văzut că lipsa confruntărilor teoretice a generat confuzii în rîndul unor creatori. Fără îndoială, în cadrul unei scurte intervenții nu e posibilă relevarea tuturor problemelor teoretice privind realismul socialist. De aceea, în rîndurile care urmează, ne mulțumim doar să semnalăm dificultățile principale, unele soluții preconizate și mai ales să propunem un punct de vedere asupra sensului și esenței acestuia.

Ceea ce a stîrnit discuții aprinse la noi a fost mai întîi considerarea realismului socialist drept o „metodă de creație", iar aceasta ca o „categorie estetică", alături de frumos, sublim, tragic, comic etc. Realismul socialist era, deci, în același timp, curent literar (artistic), și „metodă de creație", aceasta din urmă fiind definită ca un ansamblu de principii pentru construirea imaginii artistice (principiul veridicității, al partinității, al caracterului popular, al perspectivei revoluționare etc.). „Metoda de creație" era extinsă apoi și la marile curente literare din trecut (metoda clasică, romantică, realistă), sfera ei fiind chiar mai largă decît a unui curent (curentul poporanist sau cel semănătorist n-au avut metode de creație proprii). Luînd poziție împotriva celor care o apărau (N. Moraru, M. Novicov etc.), esteticianul român Liviu Rusu, în articolul „Metoda de creație" o categorie estetică?". („Luceafărul" nr. 19/178 din 11 septembrie 1965), a demonstrat lipsa de sens a termenului de „metodă de creație" în domeniul artei. Metoda e doar o totalitate de procedee și ea nu există, ca „metodă", fără reguli general valabile. Metoda de creație „unică" nu poate produce „unicate", opere originale, fiecare artist are „metoda" și „regulile" sale proprii. Pe de altă parte, definiția metodei de creație ca reflectare în plan artistic a concepției ideologico-estetice, care determină sublinierea unei laturi sau alta a imaginii (generalizare, individualizare, afectivitate, imaginație etc.), coincide perfect cu accepția dată conceptului de curent literar. Termenul de „metodă de creație" nu corespunde, prin urmare, nici unei noțiuni aparte și trebuie înlăturat. El sugerează fabricația în serie a operelor literare, ideea de constrîngere nivelatoare și are numai darul de a produce confuzie. Nu pot fi categorii estetice nici creația (faptul de a exista al artei), nici imaginea artistică, după cum noțiunea de „metodă de creație" nu are nici un sens estetic (tragic, comic, sublim). Este deci un merit incontestabil al esteticienilor români (Gh. Achiței, Ion Bălu și Liviu Rusu) de a fi adus argumente decisive împotriva înțelegerii dogmatice a „metodei de creație" și de a fi dovedit că realismul socialist e doar un curent literar nou, bazat pe o ideologie nouă. Văzut în acest mod, realismul socialist nu mai apare ca o sumă de norme restrictive și unificatoare. Ca și în cazul altor curente literare, s-ar putea reliefa particularitățile lui naționale, la noi și în alte țări.

Un alt punct discutabil se referă la însăși denumirea acestui curent literar-artistic. Dacă există un realism socialist, atunci se poate vorbi, evident, și de un realism nesocialist. Realismul antic, cel al Renașterii, realismul critic ar fi forme sau trepte premergătoare realismului socialist. Se poate afirma, în acest caz, continuitatea istorică a realismului, deci și a antirealismului ? Dar opoziție realism-antirealism, de-a lungul orînduirilor sociale diferite, nu este o transpunere mecanică a luptei dintre materialism și idealism pe plan filozofic ? Termenul „realism socialist" nu e poate cel mai fericit. S-au propus și altele : realismul epocii socialiste, noul realism, realismul contemporan etc.

Accentul pus pe realism poate, de asemenea, să ascundă esența înovatoare a realismului socialist. Într-adevăr, așa cum arată René Wellek în „Conceptul de realism în cercetarea literară" (v. **Conceptele criticii**, 1970, pag. 232–264), realismul, înțeles ca noțiune referitoare la o perioadă, este un mare curent care are și anumite limite. Luat ca **„reprezentare obiectivă a realității sociale contemporane"**, realismul exclude multe elemente romantice (exaltarea eului, accentul pus pe imaginație, metoda simbolică, preocuparea pentru mit etc.) și clasice (idealitatea tipului general uman, ierarhia subiectelor, nivelurile stilistice etc.). De fapt, cum cu multă dreptate a remarcat poetul Al. Philippide, **„nici unul din marii scriitori realiști nu este pe de-a-ntregul realist"**, pentru că realism absolut pur, în sensul de **„copie fidelă a realității"** (mimesis), fără nimic din personalitatea scriitorului, este o imposibilitate. **„Nu există în creația literară decît trepte de transfigurare a realității"** (v. „Romantismul permanent", vol. **Studii de lit. universală**, 1966, pag. 34).

Tocmai pentru că realismul a constituit, pentru teoreticieni, centrul de greutate al noului curent literar, realismul socialist a fost prins în diferite formule-șablon de mare circulație. Una din ele vedea esența acestuia în unitatea dintre realismul critic și romantismul revoluționar, dintre negarea vechiului și afirmarea noului, ceea ce în practică nu putea duce decît la opere schematice. O altă definiție sintetică, dar nu mai puțin unilaterală, identifica realismul socialist cu **„realismul îmbogățit cu concepția socialistă asupra lumii"**.

Postulînd permanența realismului, Paul Georgescu (v. **Realism și socialism**, în „România literară" nr. 45/161 din 4 noiembrie 1971) preferă opoziției clasicism-romantism antiteza realism-romantism (ca și Al. Philippide) și susține că realismul se îmbogățește după fiecare „val" romantic (simbolism, expresionism, suprarealism etc.). Clasicismul n-ar fi decît un moment din evoluția realismului. Explicația metamorfozelor realismului este interesantă, însă e o construcție pur conceptuală.

Nu numai clasicismul, ci și romantismul, realismul, simbolismul, suprarealismul etc., au fost privite ca trepte succesive ale dezvoltării realismului. Dacă pînă la realismul sec. al XIX-lea această supoziție pare plauzibilă, dincolo de simbolism și celelalte „isme" ea nu mai rezistă. Se poate susține însă altceva și anume că fiecare curent literar explorează o altă zonă a vieții umane și deci fiecare reprezintă un alt moment al expansiunii realității oglindite în artă.

La baza marilor curente literare stă, cum s-a mai observat, o anumită structură sufletească a artistului. La romantici, predomină subiectul, tendința întoarcerii în lumea interioară a visului și amintirii. La realiști, precumpănește atracția către observarea lumii din afară, către știință și acțiune. Clasicii echilibrează sau tind să echilibreze cele două înclinații.

În cadrul realismului socialist, e vorba nu atît de o reprezentare realistă, „fidelă" a vieții, cît mai ales de o **atitudine activă față de realitatea socială**. Se pot distinge două momente „realiste" : primul pornește de la realitate, de la adevărurile esențiale ale vieții sociale (nu de la copierea aparențelor) și constituie punctul de plecare al creației ; al doilea moment, cel final, este atins atunci cînd opera de artă izbutește să influențeze viața spirituală a omului. Arta, ca și filozofia, nu urmărește doar cunoașterea realității, ci mai ales transformarea ei.

Între aceste două momente ale contactului cu realitatea umană se află spațiul libertății creatoare a artistului, acel „spațiu cît mai larg pentru gîndire și imaginație, pentru conținut și formă", de care vorbea Lenin. Este regiunea diversității formelor, stilurilor și modalităților artistice. Scriitorul subliniază aspectele fundamentale ale vieții, potrivit structurii intime, personalității sale, ca și principiilor ideologiei comune, marxist-leniniste. El atinge un grad sau altul de transfigurare, dispune de „metoda" sa proprie, de stilul lui personal. Totul este ca să creeze o lume coerentă a ficțiunii artistice, care să dăibă un sens, să transmită cititorului un mesaj profund umanist. Numai în aceste condiții poate spera să tulbure și să înnobileze sufletul omenesc.

Concepția despre lume operează, unită cu talentul, atît în stadiul incipient al selectării datelor realității, cît și în acela al transmutării lor într-o viziune inedită și al alegerii mijloacelor artistice. Conceput astfel, ca pornire de la esențele realului și capacitate de transformare a realității umane, extreme între care zborul fanteziei creatoare este cît se poate de liber, realismul socialist nu mai apare ca un produs hibrid, cu proporții anumite de realism, romantism, clasicism etc. (tipuri de altfel niciodată pure). El este, indiferent ce nume ar urma să poarte, singurul curent literar care nu le impune creatorilor convenții și norme de ordin tematic și formal. Cerințele lui sînt de alt ordin și tovarășul Nicolae Ceaușescu le-a reamintit în Expunerea din 9 iulie 1971 : **„Noi vrem ca arta și literatura să fie puse în slujba poporului, să se scrie și să se creeze pentru clasa muncitoare, pentru țărănime, pentru intelectualitate, pentru toți oamenii muncii. Sîntem pentru diversitate de stiluri și forme în creația literar-artistică. Dar, așa cum am spus și mai înainte, concepția, ideologia trebuie să fie una singură — ideologia și concepția revoluționară a clasei muncitoare. Arta trebuie să servească unui singur scop : educației socialiste, comuniste".**

În aceste propoziții atît de limpezi sînt concentrate, ca-n focarul unei lentile, esența și sensul realismului socialist, punctul de pornire al discuțiilor și clarificărilor.

Dimitrie COSTEA

PUNCTE DE VEDERE

La Pașcani

O reușită manifestare culturală

Biblioteca orășenească din Pașcani, în colaborare cu Casa orășenească de cultură din aceeași localitate, a organizat recent, în cadrul Muzeului „Mihail Sadoveanu", o șezătoare literară pe tema : „Reflecții asupra relațiilor umane în opera lui Sadoveanu. Sensul literaturii angajate — confruntate cu realitatea", sub îndrumarea profesorului Ioan Nichita.

S-au audiat discuri în lectura lui Sadoveanu și s-au făcut scurte dramatizări după romanul „Nada florilor".

Tînărul muncitor Vasile Mandric, membru al cenaclului literar „Anii de ucenicie", a citit versuri omagiale.

Acțiunea s-a bucurat de succes.

În pregătire

Un spectacol pentru cei mici

De curînd la Teatrul de păpuși din Iași a intrat în repetiție lucrarea „Poveste din Carpați", o prelucrare în două acte după legenda „Vîrful Panaghiei", de Ana Ioniță. Copiii vor putea urmări o pasionantă luptă între soare și Smeu în care, ca în toate basmele noastre, învinge binele spre satisfacția generală. Regia spectacolului aparține lui Constantin Brehnescu, iar scenografia Vioricăi Groapă.

Premiera va avea loc la sfîrșitul lunii ianuarie 1972.

Interesant schimb de experiență

Zilele trecute, unitatea de pionieri de la Școala generală din Aroneanu a organizat un schimb de experiență la care au participat comandanții — instructori de pionieri de la școlile generale din comună. Cu acest prilej elevii din clasele a V-a și a VI-a au prezentat două acțiuni deosebite. Prima, „Iarnă în satul românesc", a fost o incursiune în poezia lui Alecsandri, Coșbuc, Labiș și Minulescu, iar cea de a doua, „Trecutul și prezentul satului nostru" sub forma unei șezători, a prezentat monografia comunei Aroneanu.

Prof. GERTRUDA COSTIN
Școala generală Aroneanu

Privire retrospectivă și pași înainte

Zilele trecute ne-a sosit la redacție o scrisoare a profesorului Cristian Arginteanu de la Galați, care mulțumea corului Filarmonicii ieșene, soliștilor și dirijorului Ion Pavalache pentru „încîntătoarea seară muzicală" oferită, subliniind totodată că o impresie deosebită a produs interpretarea lucrărilor „Pe sub deal, pe sub pădure" de Achim Stoia, „Seara pe deal" de Vasile Popovici și „Dor, dorule" de Gavriil Musicescu. Citind-o, ne-a venit ideea de a reface nu numai itinerariul recentului turneu, ci și drumul parcurs de ansamblul amintit, în ultimii ani, cu atît mai mult cu cît acesta a ținut mereu sus „stindardul" cîntecului coral, într-o perioadă cînd difuzarea muzicii respective suferea prin dizolvarea unor coruri din județ și din țară.

— Am intenționat mai de mult — ne-a spus dirijorul Ion Pavalache — să străbatem calea pe care a mers strălucitul nostru înaintaș Gavriil Musicescu cu corul său de la Iași, acum mai bine de 80 de ani, deplasîndu-se nu numai în Moldova, dar și în Banat și Transilvania cu gîndul demonstrării pe atunci a unității de simțire și faptă a românilor de pretutindeni. Astăzi turneul efectuat la Galați, Sibiu, Lugoj, Timișoara, ni s-a părut simbolic și semnificativ sub aspectul continuității unor tradiții datorite celui al cărui nume de prestigiu îl poartă corul nostru, străduindu-se să-l merite pe deplin.

— Ce ecou a avut turneul dv. ?

— Poate că e mai bine să citez cuvintele tov. Sîrbu din Lugoj, care spunea, printre altele: „Orașul lui Vidu vă mulțumește și vă poartă o luminoasă amintire, exprimîndu-și bucuria că vlăstarele lui Musicescu au rodit atît de bogat" sau un pasaj din ziarul „Drapelul roșu" din Timișoara în care se manifestă convingerea că: „această reînnodare a unei vechi tradiții nu este decît un început ce se cere continuat în condițiile excepționale pe care le avem astăzi".

— Dacă îmi permiteți, aș reda și eu unele crîmpeie din același articol, de astă dată referitoare la calitatea interpretării. Se spune de exemplu că: „abordarea valsurilor lui Brahms ridică probleme neașteptate, pe care corul ieșean și dirijorul său Ion Pavalache le-au depășit cu ieșiteate" sau „Impresionante au fost suplimentele. S-au ascultat cu răsuflarea întretăiată: „Peste deal" de Ion Vidu, „Ileana" de G. Musicescu, „Seara pe deal" de V. Popovici". Pornind de aici v-am întreba care sînt concepțiile despre repertoriu și ce loc trebuie să ocupe muzica noastră corală actuală ?

— Ansamblul ieșean, care împlinește în curînd 19 ani, a însumat în decursul timpului numărul impresionant de 700 de lucrări din care desigur s-a operat o selecție, oprindu-ne la valoroase piese coral-simfonice din repertoriul universal și românesc și prezentînd în prime audiții lucrări meritorii din muzica românească contemporană. După opinia mea avem datoria să alegem cele mai avansate creații ale compozitorilor noștri înaintași, dintre care mulți și-au închinat o bună parte din eforturile lor prosperității acestei instituții, și totodată să promovăm lucrările ieșenilor din rîndul cărora s-au ridicat tinere talente ca Vasile Spătărelu, Anton Zeman, Lucian Dimitriu, Constantin Dediu și alții. Lucrul acesta l-am făcut de altfel, preocupîndu-ne în același timp de promovarea valorilor de înaltă ținută patriotică din întreaga țară. De pildă, am inclus în programe oratoriile „Comunistul" și „Dunăre, Dunăre" de Constantin Palade, „Balada Nicolinei" de Claudiu Negulescu, „Ștefan Furtună" de Wilhelm Berger etc., care au avut un puternic ecou educativ.

— În general ce-ați întreprins pe linia educării publicului ?

— Vorbeam despre repertoriu a cărui judicioasă alcătuire este cea dintîi condiție a atingerii unor înalte țeluri educative — și aici aș mai dori să mai adaug, spre informare, că — de curînd — Studioul de radio Iași a organizat un concurs de cîntece patriotice, pe care corul nostru le va interpreta în primă audiție la sfîrșitul lunii decembrie. Dar dincolo de aceste amănunte, voi aminti că anul acesta se desfășoară a V-a stagiune pentru elevi, cărora săptămînal li se oferă concerte corale, ajutîndu-i să cunoască diferite stiluri muzicale, să-și apropie și să iubească muzica adevărată. Am realizat apoi deplasări în Capitală și în toate orașele Moldovei, la care se adaugă recentul turneu amintit la început — și, pretutindeni, am fost întîmpinați cu bucurie.

Avem satisfacția că, prezentînd lucrări contemporane care în esența lor configurează încrederea în viață, sănătatea morală a poporului nostru, realizările patriei socialiste, ne-am adus contribuția modestă la mobilizarea maselor, la ampla operă educativă ce se desfășoară în țara noastră. Pe viitor ne vom strădui să facem și mai mult în această direcție.

Elena PIETRARU

Interviul nostru

Brigada artistică a sindicatului O.C.L. „Alimentara", în timpul unei repetiții.

Foto : G. PAUL

CĂRȚI ▪ CĂRȚI

G. Călinescu: „Texte social-politice. 1944–1965"

Recenta antologie **Texte** *social-politice, 1944 — 1965 din scrierile lui G. Călinescu, apărută la Editura politică, în 1971 (în colecția „Biblioteca de istorie") și îngrijită de Gh. Țuțui și Gh. Matei (consultant științific fiind George Ivașcu, unul din foștii elevi ai lui G. Călinescu și astăzi reputat istoric literar), reușește să închege pregnant portretul civic și politic al marelui om de cultură. Este o selecție din articolele cu caracter politic, scrise de G. Călinescu și tipărite în ziarele „Tribuna poporului", „Națiunea", „Frontul plugarilor", precum și în revistele „Lumea" și „Contemporanul". Aceste articole reflectă atît o experiență personală directă, căpătată prin acțiune, în timpul instaurării și evoluției democrației populare, cît și tendința moralizatoare și generalizatoare proprie intelectualului autentic. Prin aceasta ele au o deosebită valoare umană, educativă. Se știe că în anii întunecați ai dominației fasciste și ai războiului, G. Călinescu a condamnat fățiș, ca și Sadoveanu și alți intelectuali cinstiți și militanți democratici, ororile și mentalitatea fascistă și i-a chemat pe intelectualii români să se unească pentru a le dezavua, demasca și înlătura. După război, a militat neobosit, și mereu înflăcărat, pentru unirea tuturor intelectualilor cinstiți în frontul luptei împotriva reacțiunii și pentru edificarea societății noi, socialiste. Numai astfel, considera pe drept cuvînt G. Călinescu, că intelectualii își pot demonstra, fiecare, patriotismul și caracterul: „Acei intelectuali care stau în rezervă fac asta nu fiindcă au caracter, ci tocmai fiindcă n-au caracter. Ei de altfel nici nu stau în rezervă, ci numai la pîndă. Riscul îți sperie și de aceea fac pași mici și trec des de pe o margine pe alta a drumului, mergînd sinuos ca să nu fie surprinși de evenimente... Caracter nu este a te sustrage. Caracter înseamnă a înfrunta"** (Caracter și prudență, *1946*).

Studiul obiectiv și concret al raporturilor dialectice dintre munca fizică și intelectuală, subiect foarte des abordat, anulează o pretinsă opoziție, neștiințifică și imorală, între ele, constată G. Călinescu, cu dreptate: „Nu există decît o singură muncitorime, de la lumina creierului pînă la tăria brațului. Între Michelangelo și pietrar nu este deosebire în această lume a materiei. Firește, este una, valabilă în absolut. Michelangelo era un pietrar de geniu. Pentru asta, Michelangelo nu și-a părăsit o clipă mentalitatea lui de breslaș" (Intelectuali de tot felul, uniți-vă, *1945*, titlu semnificativ).

Preamărirea rolului creator al inteligenței umane și a necesității muncii, temă frecventă și în poezia călinesciană, este una din atitudinile fundamentale ale lui G. Călinescu.

Introducerea volumului surprinde liniile esențiale ale gîndirii politice a lui G. Călinescu și constituie, astfel, prima contribuție însemnată la studiul acesteia.

O selecție mai largă din scrierile cu acest caracter, ale lui G. Călinescu va fi primită cu mai mare interes și bucurie.

Petre ZUGUN

Dumitru I. Mazilu: *„Opinia publică în socialism"*

Analiza efectuată asupra evoluției societății umane a determinat pe numeroși cercetători să sublinieze contribuția tot mai mare a opiniei publice în corectarea comportării oamenilor în viața personală și socială.

Autorul studiului de față apărut în Editura Politică, 1971, relevă complexitatea acestui fenomen și analizează multiplele semnificații sociale ale sale.

Explicarea fenomenului este făcută în lumina gîndirii marxiste, care precizează că omul nu poate afla alte norme decît în viața socială, în scopurile și coordonatele clasei, ale națiunii, ale colectivității din care face parte. Împlinirea personalității este posibilă doar pe fundalul datoriei sociale, primind idealurile colective.

De la considerații teoretice generale, autorul trece la o analiză succintă a fenomenului opiniei publice în societatea socialistă, la natura și conținutul acesteia, la mecanismul constituirii și manifestării opiniei publice în țara noastră. Cu acest prilej prezintă amplă activitate politică-educativă a partidului comunist, rolul activ al organelor și aparatului de stat, aportul însemnat al organizațiilor de masă și obștești, cît și contribuția de seamă a presei, radioului și televiziunii.

În ansamblu, în efervescența democratică a vieții sociale cotidiene românești, în exercitarea rolului și funcțiilor opiniei publice s-au acumulat și continuă să se acumuleze noi elemente ale democratismului și umanismului.

Colectivitatea în socialism acționează convergent cu toate organele statului, urmărind finalizarea scopurilor comune : construirea socialismului și comunismului.

Autorul studiului concluzionează că, în țara noastră, datorită politicii partidului nostru, omul trăiește într-un climat de încredere și siguranță crescîndă, fapt care face colectivitatea tot mai trainică, dezvoltîndu-se respectul omului față de om și al fiecărui individ față de societate.

„Sociologia militans", vol. 4

Volumul face parte dintr-o serie de 15 volume, este a patra apariție și se ocupă de Școala sociologică de la București creată de Dimitrie Gusti. Seria este îngrijită de Pompiliu Caraion și a apărut în Editura Științifică, 1971.

După aproape douăzeci de ani de la încetarea activității școlii gustiene, perioadă în care țara noastră a cunoscut mari și importante prefaceri sociale, în care se dezvoltă multilateral orînduirea socialistă, tradițiile științifice au fost reconsiderate în spirit critic, de pe poziții înaintate. De la acest context s-a plecat cînd s-a hotărît o prezentare a Școlii sociologice de la București.

Opera lui Dimitrie Gusti își subliniază valoarea nu atît prin lucrările cu caracter teoretic — în care alți sociologi români au avut puncte de vedere întrucîtva superioare — cît prin acțiunea practică. Ceea ce l-a consacrat pe plan mondial, situîndu-l pe pozițiile cele mai înaintate ale sociologiei vremii, a fost tocmai inițierea și desfășurarea acțiunilor de monografiere sociologică a realității sociale, la care au participat specialiști din cele mai variate domenii, cadre universitare și studenți. Marea utilitate a acestei acțiuni s-a dovedit din plin.

Gusti nu acceptă tendința sociologiei empirice din acea vreme, care procura materialul faptic cu ajutorul chestionarelor completate de nespecialiști și folosite apoi de sociologi. El susținea că singura cale justă pentru sociologie este cercetarea concretă a fenomenelor sociale, ceea ce dovedește fără îndoială o atitudine înaintată.

Dimitrie Gusti, personalitate cu preocupări multilaterale, sesizează și abordează o varietate de probleme ce se referă la sociologie, filozofie, drept, presă, teorie economică, cercetarea fenomenelor sociale. Se manifestă ca un observator a tot ceea ce este mai actual în epocă și-și spune părerea în problemele care frămîntau pe contemporanii săi.

Volumul mai cuprinde un valoros și deosebit de bogat aparat documentar și o enumerare a lucrărilor apărute în limbi străine referitoare la Școala sociologică de la București.

L. HĂRĂBOR

Prof. ing. Const. Onu: „Electronica industrială"

Cursul de electronică industrială apărut recent în librării (Editura didactică și pedagogică, 1971), elaborat de ing. Const. Onu, *profesor la Institutul politehnic Iași, este destinat studenților Facultății de electrotehnică și poate fi util și studenților altor discipline ce au tangență cu electrotehnica.*

Conținutul cursului corespunde programei analitice pentru disciplina Electronică industrială din cadrul facultăților electrotehnice și cuprinde noțiuni de bază asupra tuburilor electronice, dispozitivelor semiconductoare și circuitelor electronice. În lucrare sînt date și unele aplicații mai importante ale electronicii în industrie.

În prima parte a cărții, autorul prezintă procesele de funcționare și parametrii care sînt importanți în utilizarea acestor dispozitive, aspecte ce interesează în primul rînd pe inginerii neelectroniști.

În partea a doua a cărții sînt date noțiuni asupra circuitelor electronice utilizate mai des în echipamentele industriale care se încadrează în una din marile categorii: redresoare, invertoare, amplificatoare, oscilatoare și circuite de impulsuri.

Ultima parte a cărții cuprinde descrierea unor relee, stabilizatoare, regulatoare și aparate electronice de măsură. Sînt date, de asemenea, principii asupra defectoscopiei ultrasonore și cu raze Röentgen, asupra aplicațiilor televiziunii în industrie etc.

Pe scurt, interesanta lucrare a profesorului ieșean, tipărită în condiții grafice excelente, cu peste 300 de figuri în text, constituie un prețios manual de lucru atît pentru studenți cît și pentru cei ce doresc să se inițieze în tainele științei electronice.

L. B.

LUCRĂRILE SESIUNII MARII ADUNĂRI NAȚIONALE

Cuvîntul de încheiere a sesiunii, rostit de tovarășul Ștefan Voitec, președintele Marii Adunări Naționale

Stimate tovarășe și stimați tovarăși deputați,

La capătul unei activități deosebit de laborioase, desfășurate între 20 octombrie și 17 decembrie, atît în plenul Marii Adunări Naționale cît și în comisiile permanente, cea de-a VII-a sesiune își încheie acum lucrările.

Doresc să evidențiez că legile, dezbătute și adoptate în spiritul responsabilității ce ne-o conferă mandatul care ne-a fost încredințat de masele populare, direcționează dezvoltarea economică și socială a țării pe drumul ascendent al prosperității și bunăstării întregii națiuni, stabilit de Congresul al X-lea al Partidului Comunist Român.

Dînd putere de lege Planului cincinal pe perioada 1971—1975, Marea Adunare Națională a fixat coordonatele mersului nostru neabătut înainte, planul deschizînd noi și luminoase perspective făuririi societății socialiste multilateral dezvoltate, înfloririi României socialiste.

In spiritul principiilor călăuzitoare ale politicii partidului și statului nostru, privind perfecționarea neîntreruptă a întregii activități economice, social-culturale și de stat și în strînsă legătură cu prevederile cincinalului, forul suprem al puterii de stat a adoptat, și în această sesiune, un ansamblu de legi importante privind organizarea și conducerea unităților socialiste de stat, încadrarea și promovarea în muncă a personalului din unitățile socialiste de stat, gospodărirea fondurilor fixe, a resurselor materiale și aprovizionarea tehnico-materială, regimul prețurilor și tarifelor, legea cetățeniei române, legea privind apărarea secretului de stat, legea cu privire la organizarea contribuției bănești și în muncă pentru efectuarea unor lucrări de interes obștesc, legea viei și vinului, legea pentru organizarea producerii și folosirii raționale a nutreturilor și altele, întregindu-se astfel cadrul legislativ în care toate întreprinderile și instituțiile, întregul aparat de stat, toți cetățenii își desfășoară activitatea.

Menționăm, totodată, decretele cuprinzînd norme cu putere de lege emise de Consiliul de Stat între sesiuni și adoptate azi de Marea Adunare Națională, acte normative care au contribuit la opera de dezvoltare și consolidare a statului nostru socialist.

Planul și bugetul de stat pe anul 1972, legiferate în ultimele zile ale actualei sesiuni, reflectă dinamismul economiei naționale, realismul prevederilor sale fiind în deplină concordanță cu sarcinile de uriașă însemnătate pentru patria noastră socialistă, statornicite în noul cincinal.

Așa cum a subliniat tovarășul Nicolae Ceaușescu, în cuvîntul rostit la încheierea lucrărilor recentei plenare a Comitetului Central, îndeplinirea sarcinilor planului pe anul 1972 solicită creșterea spiritului de răspundere al fiecăruia la locul său de muncă, a exigenței și combativității, stimularea inițiativei și mobilizarea tuturor energiilor creatoare ale muncitorilor, țăranilor, intelectualilor.

Intreaga națiune pășește în anul 1972 hotărîtă să înfăptuiască vastul program al partidului privind îmbunătățirea activității ideologice, ridicarea nivelului general al cunoașterii și educația socialistă a maselor, așezarea relațiilor în societatea noastră pe baza principiilor eticii și echității socialiste și comuniste, program de hotărîtoare importanță, conceput de secretarul general al partidului nostru. Adevărat cod moral al omului societății noastre socialiste, acest program reprezintă un puternic factor dinamizator, creează un cadru larg participării entuziaste a oamenilor muncii la continua dezvoltare economică și socială a României socialiste.

Potrivit practicii încetățenite în viața noastră politică, expresie a adîncirii democrației socialiste, o bună parte a legilor a fost supusă dezbaterii publice. Cu acest prilej, un mare număr de oameni ai muncii au participat direct, efectiv, prin propunerile și observațiile făcute, la îmbunătățirea proiectelor de legi, îmbogățind astfel conținutul acestora.

Se cuvine subliniat că o contribuție de preț la pregătirea lucrărilor sesiunii Marii Adunări Naționale au adus-o comisiile permanente, care, cu participarea a numeroși deputați au examinat toate proiectele de legi și decretele cu caracter normativ. Concomitent cu această activitate curentă, comisiile Marii Adunări Naționale au întreprins, din însărcinarea Consiliului de Stat, o seamă de importante și eficiente analize la ministere și organe centrale de stat, la consilii populare, analize din care s-au desprins concluzii și propuneri de mare importanță pentru îmbunătățirea activității în diferite sectoare.

Datoria noastră, a aleșilor națiunii, este de a întări și mai mult legăturile cu oamenii muncii din circumscripțiile electorale în care ne exercităm mandatul, de a merge mai des în mijlocul lor, de a explica legile adoptate de Marea Adunare Națională, acționînd împreună pentru aplicarea fermă a acestora. Să manifestăm permanent toată solicitudinea și sporită grijă pentru înfăptuirea propunerilor făcute de alegători, să examinăm cu atenție sesizările și cererile îndreptățite ale cetățenilor.

Tovarășe și tovarăși deputați,

In anul pe care îl vom încheia în curînd, Marea Adunare Națională, prin reprezentanții săi, a desfășurat o susținută activitate în domeniul relațiilor parlamentare. Ne-au vizitat țara numeroase delegații și personalități parlamentare, iar delegații ale Marii noastre Adunări Naționale au fost oaspeți în diferite țări de pe toate continentele; parlamentarii români au participat activ la lucrările Uniunii interparlamentare și ale altor foruri internaționale. Este, desigur, o contribuție de preț pe care Marea Adunare Națională o aduce și pe această cale la înfăptuirea politicii externe a partidului și statului nostru, pusă în slujba intereselor poporului român, a cauzei socialismului, a înțelegerii între popoare, a colaborării internaționale și păcii.

Vă rog să-mi îngăduiți, stimate tovarășe și stimați tovarăși deputați, ca, o dată cu succinta înfățișare a bilanțului rodnic al ultimei sesiuni a Marii Adunări Naționale, să evoc un moment memorial pentru libertatea și prosperitatea poporului român, aniversat nu de mult: împlinirea unui sfert de veac de la strălucita victorie a forțelor populare, democratice, conduse de Partidul Comunist Român, în alegerile pentru Adunarea deputaților din 19 noiembrie 1946.

Constituirea, după eliberarea de sub jugul fascist, a primului parlament liber din istoria României a marcat un act politic de însemnătate covîrșitoare pentru consolidarea puterii populare, care a deschis larg calea ireversibilă a biruinței socialismului pe pămîntul României.

Onorată Mare Adunare Națională,

Peste cîteva zile vom aniversa Ziua Republicii și vom păși în anul 1972, cu încredere nestrămutată că întregul nostru popor, călăuzit de partid, va acționa, cu pasiune și abnegație, pentru îndeplinirea cu succes a minunatului program de muncă pe care-l reprezintă planul dezvoltării economico-sociale a țării în cel de-al doilea an al cincinalului. Acum, la încheierea sesiunii, în pragul sărbătoririi Zilei Republicii și a Noului An, permiteți-mi ca, în numele Biroului Marii Adunări Naționale, să vă adresez dumneavoastră tuturor, și prin dumneavoastră milioanelor de cetățeni pe care-i reprezentăm, calde felicitări, urări de sănătate, multă și mereu rodnică putere de muncă dăruită prosperității națiunii noastre socialiste, apărării nobilei cauze a păcii.

Declar încheiate lucrările sesiunii.

Raportul Comisiei juridice

prezentat de deputatul Mihail Ghelmegeanu

Proiectul de lege a cetățeniei române a fost refăcut potrivit celor indicate de Marea Adunare Națională în cursul discutării textelor, în ședința plenară precedentă, cînd s-a dispus și suspendarea dezbaterilor în acest scop.

In noua sa redactare, proiectul refăcut corespunde întrutotul celor hotărîte de Marea Adunare Națională, în ședința sa din 22 octombrie.

Totodată, nu numai în cuprinsul preambulului, dar și în prevederile textelor de bază ale proiectului în noua sa formă, s-a dat o expresie atotcuprinzătoare drepturilor și îndatoririlor cetățenilor patriei noastre socialiste, ca urmare a relațiilor sociale, economice, politice și juridice, dintre membrii societății noastre și statul socialist român.

Drept urmare, Comisia juridică și Comisia pentru politică externă ale Marii Adunări Naționale avizează favorabil, în unanimitate, proiectul în forma în care vă este prezentat și vă roagă să-l adoptați.

Raportul Comisiei juridice

prezentat de deputatul Gheorghe Tudor

Comisia juridică a Marii Adunări Naționale a examinat și discutat proiectul de lege privind modificarea articolului 73 alineatul 3 din Constituția Republicii Socialiste România.

Comisia a apreciat că noul conținut al prevederilor alin. 3 al art. 73 din Constituție, ce se propune prin proiectul de lege, este corespunzător cerințelor asigurării unei cît mai bune desfășurări a activității Biroului Permanent al Consiliului de Miniștri.

In consecință, Comisia juridică a Marii Adunări Naționale avizează favorabil, în unanimitate, proiectul de lege și vă roagă să-l adoptați în forma în care vă este prezentat.

Ciclu de expuneri

In cadrul Universității populare de la Casa de cultură a sindicatelor din Iași, a fost organizat un ciclu de expuneri pe teme ale politicii interne și externe a partidului și statului nostru.

Prima expunere din acest ciclu, cu tema „Realizările regimului nostru pe planul dezvoltării sociale și al ridicării nivelului de cultură al poporului" a fost ținută de tov. Traian Tanea în fața a peste 200 de participanți.

Ședință de comunicări

Zilele trecute, la Asociația de drept internațional și relații internaționale, filiala Iași a avut loc o ședință de comunicări prezidată de *prof. univ. dr. M. Jacotă*, la care au participat cadre didactice din învățămîntul universitar ieșean, doctoranzi, studenți.

Cu acest prilej, lectorul univ. *Constantin Andronovici* a făcut o expunere cu privire la unele aspecte ale problemei dezarmării reieșite din dezbaterile ce au avut loc la sesiunea anuală a Academiei de drept internațional de la Haga. Ședința a fost urmată de întrebări și discuții.

Dări de seamă anuale în organizațiile de partid

O DOMINANTĂ A DEZBATERILOR: ÎMBUNĂTĂȚIREA STILULUI ȘI METODELOR DE MUNCĂ

Orașul Tg. Frumos

Anul 1971 a însemnat pentru orașul Tg. Frumos o nouă perioadă de înfăptuiri pe drumul urbanizării, al dezvoltării sale economice și social-culturale. Darea în folosință a unui nou bloc cu 30 de apartamente, a încălzirii centrale la liceu, spital și consiliul popular, a unei școli cu 4 săli de clasă la Buznea, continuarea lucrărilor la baia comunală, împietruirea a 54.000 m.p. străzi și repararea a 3 260 m.p. trotuare, construirea unui număr de 8 podețe, executarea de balustrade pentru protejarea pietonilor, amenajarea unui spațiu de parcare pentru autovehicule, lucrările de îmbunătățire a alimentării cu apă, introducerea traseului de autobuz, sînt numai cîteva din aceste realizări. Și trebuie să adăugăm aici că, prin munca patriotică a cetățenilor, s-au efectuat lucrări gospodărești și de înfrumusețare a localității în valoare de peste 6 milioane de lei, cu 800 000 de lei mai mult față de angajamentul asumat.

Referindu-se la toate acestea, darea de seamă prezentată în fața plenarei cu activul a comitetului orășenesc de partid a subliniat, în același timp, activitatea desfășurată de organizațiile de partid, de comuniști pentru mobilizarea tuturor oamenilor muncii în direcția îndeplinirii exemplare a sarcinilor economice și profesionale.

Ca urmare a creșterii rolului conducător al organizațiilor de partid, a muncii politice desfășurate în unitățile de industrie locală, transporturi feroviare și auto, la centrul mixt de rețele electrice, la cooperativa orășenească de consum, oficiul P.T.T.R. și altele, planul pe 11 luni din acest an a fost îndeplinit și depășit. Participanții la dezbateri, între care dr. *Ion Ionescu*, directorul spitalului, *Ilie Gîmbuță*, locțiitorul secretarului comitetului orășenesc de partid, *Iulian Florea*, secretarul organizației de bază de la liceu, au apreciat preocuparea constantă a biroului comitetului orășenesc de partid pentru rezolvarea problemelor economice, lucru ce s-a transmis, în bună măsură, la nivelul comitetelor de partid și organizațiilor de bază. Analiza periodică a unor aspecte esențiale ale îndeplinirii sarcinilor revenite din planul de stat în diferite domenii, găsirea unor soluții pentru înlăturarea neajunsurilor și aplicarea măsurilor stabilite, creșterea rolului și aportului comunistilor la fiecare loc de muncă au contribuit din plin în această direcție.

Desigur, atît realizările, cît și lipsurile manifestate sînt în strînsă legătură cu stilul și metodele de muncă ale comitetului orășenesc de partid, ale birourilor organizațiilor de bază. Și trebuie menționat faptul că, din multitudinea de probleme abordate în cadrul dezbaterilor, o bună parte au făcut referiri concrete tocmai la acest capitol al muncii de partid, deși n-au putut fi epuizate toate aspectele. După cum a reieșit din discuții, plenarele comitetului orășenesc de partid, ședințele biroului au fost ținute cu regularitate, fiind dezbătute cele mai importante probleme. Din păcate însă, nu toți membrii organului de partid ales și-au adus contribuția — într-un fel sau altul — la rezolvarea sarcinilor. Nu întîmplător darea de seamă n-a pomenit nimic despre activitatea comisiilor pe probleme care, în unele cazuri, s-a dovedit formală. Tocmai de aceea, reorganizarea acestora, chiar în cadrul plenarei, pe baza noilor indicații ale conducerii superioare de partid s-a impus ca o necesitate. (Imediat după plenară au avut loc ședințe ale comisiilor pe probleme pentru stabilirea sarcinilor de viitor).

Slaba îndrumare a birourilor organizațiilor de bază de către unii membri ai biroului comitetului orășenesc de partid a avut urmări negative în stilul și metodele de lucru ale acestora. Așa se face că în unele organizații de bază ca cele de la centrul mixt de rețele electrice, baza de recepție, industria locală, ferma nr. 2 de la C.A.P. Tg. Frumos și altele adunările generale nu au fost ținute cu regularitate, problemele supuse dezbaterii n-au fost alese cu suficient discernămînt, iar materialele n-au fost pregătite cu grijă. Meritată reținută aprecierea făcută în cadrul plenarei de tov. *Vladimir Tofan*, secretarul comitetului comunal de partid Tg. Frumos, care a subliniat că sprijinul primit în rezolvarea unor probleme ale muncii de partid s-a limitat mai mult la cel acordat de secretarul comitetului orășenesc de partid și mai puțin din partea celorlalți membri ai biroului.

Tot în legătură cu stilul și metodele de muncă au fost puse și deficiențele care mai există în exercitarea rolului conducător al organizațiilor de partid. „Oare dacă tov. Victor Moraru, șeful centrului de rețele electrice, nu este membru de partid, poate să se sustragă controlului din partea organizației de bază?", se întreba, pe bună dreptate, tov. *Teodor Mihăilă*, membru al biroului comitetului orășenesc de partid. Un alt vorbitor, tov. *Mihai Diaconu*, secretarul biroului organizației de bază de la cooperativa orășenească de consum, s-a referit la lipsurile ce persistă în îndeplinirea planului și deservirea populației la unele secții de prestări de servicii ca cele de cizmărie, croitorie și tricotaje, tot ca urmare a unui slab control asupra activității acestora.

După cum a reieșit din dezbateri, continuă să persiste, de asemenea, lipsuri în domeniul urmăririi înfăptuirii hotărîrilor adoptate. Așa se face, de pildă, că în cursul acestui an, în raza orașului au fost primiți în rîndurile partidului doar 14 tovarăși. Situația apare cu atît mai nesatisfăcătoare dacă ne gîndim că aceștia au fost primiți numai în trei organizații de bază, din care 10 tovarăși la spitalul unificat din localitate. Participanții la discuții, între care tov. *Olga Miron*, președinta comitetului orășenesc al femeilor, și dr. *Ioachim Ojog*, propagandist la spital, au amintit, de asemenea, unele lipsuri care mai persistă în îndeplinirea planului de măsuri cu privire la educarea marxist-leninistă a membrilor de partid, a tuturor oamenilor muncii.

Preocuparea pentru ridicarea pe o treaptă superioară a întregii munci de partid a reieșit cu pregnanță din întreaga desfășurare a lucrărilor plenarei. O muncă concretă pentru înfăptuirea planului de măsuri adoptat cu acest prilej, iată ce se cere acum comitetului orășenesc de partid din Tg. Frumos.

A. INDIANU

Competență

(urmare din pag. 1)

din setul unui anumit reper. Și pînă în prezent nu am primit vreo sesizare că unui dulap, spre exemplu, nu i se potrivește un perete sau vreo ușă.

Este vorba, așadar, de un salt extraordinar, în calificarea oamenilor, în capacitatea profesională a clasei noastre muncitoare.

Dar, asemenea progrese se pot întîlni peste tot: la Uzina mecanică „Nicolina", unde nu cu prea mult timp în urmă se repara doar material rulant, se execută piese cu precizie de microni; la Uzina metalurgică, calificarea și experiența permit operatorilor să lucreze la toleranțe negative, fără riscul de a rebuta țevile, economisind, pe această cale, însemnate cantități de metal. Și exemplele de acest gen pot fi găsite în fiecare unitate industrială.

Ele pledează, o dată în plus, pentru intensificarea eforturilor în sensul îndeplinirii exemplare a programului inițiat de partid pe linia pregătirii superioare a cadrelor. Sporirea accentuată a competenței rămîne o condiție fundamentală pentru ca munca noastră să devină mai rodnică, pentru ca transformările de ordin calitativ ale economiei noastre, prevăzute de cincinal, să devină o realitate.

Nu trebuie pierdut din vedere că alături de muncitori și cadre de specialitate cu o înaltă pregătire profesională există suficiente situații cînd nu e stăpînită meseria. Și apoi, chiar pentru cei ce se pot considera bine pregătiți, progresul deosebit de rapid al tehnicii, în zilele noastre, ridică mereu noi probleme, care nu pot fi rezolvate fără un studiu continuu.

Prin aplicarea acordului global

(urmare din pag. 1)

cadrul echipei 2,65 hectare de porumb cu o producție totală planificată de 12.098 kg știuleți. Executînd corect și la timp lucrările indicate, ea a obținut o recoltă totală de 16.270 kg, depășind prevederile planului cu 4.172 kg. Pentru lucrările și producția planificată i s-a cuvenit suma de 1.291 lei, iar pentru depășirea de plan a primit retribuție suplimentară în natură.

In legumicultură retribuirea muncii în acord global s-a făcut la mia de lei producție-marfă, ajungîndu-se la un tarif de 444 de lei la roșiile de vară; la 414 lei, la roșiile de toamnă; la 460 de lei la ardei etc. Prin acest sistem s-a urmărit recoltarea la vreme a legumelor, sortarea lor corespunzătoare pentru a se obține prețuri cît mai bune. Țăranca cooperatoare Maria F. Rusu, de exemplu, a avut în îngrijire 0,31 de hectare cu ardei. Producția planificată pe această suprafață a fost de 4.030 kg, dar ea a realizat o producție de 5.041 kg, pentru care i s-a cuvenit o retribuire de 2.042 de lei.

La vie pe rod, amplasată numai pe terenuri în pantă, terasate, producțiile planificate au fost între 3.000—7.000 de kg la hectar, iar tarifele între 1.635 de lei și, respectiv, 970 de lei pe tona de struguri (tariful incluzînd toate lucrările de la dezgropat și pînă toamna la îngropat). Intreaga suprafață (de 123 de hectare de vii altoite pe rod) a fost împărțită pe brațe de muncă. Aplicîndu-se retribuirea muncii în acord global, s-a reușit să se obțină o producție medie de 6.860 de kg de struguri la hectar față de numai 1.951 de kg în 1970. Cooperatorul Nicolae Suditu, împreună cu soția sa, Teodora Suditu, a avut în primire 0,60 hectare de vie cu o producție planificată de 3.000 de kg de struguri și a obținut de pe suprafața respectivă 7.656 de kg de struguri pentru care a primit 7.656 de lei.

Intreaga muncă prestată (fie în acord global, fie pe bază de norme) a fost evaluată și plătită în bani, țăranii cooperatori avînd dreptul de a cumpăra (de la cooperativa agricolă) pînă la 9 kg de grîu și 24 de kg de știuleți de porumb la 100 de lei venituri bănești realizate (în cooperativa agricolă). După același sistem s-au vîndut cartofi, ceapă, vin, pește. Din luna ianuarie și pînă în luna iulie, membrilor cooperatori li s-a asigurat lunar cîte un avans de 15 lei la norma de muncă prestată, iar în luna august s-a acordat un avans de grîu în contul veniturilor bănești realizate. In cursul lunilor următoare s-a făcut plata după sistemul acordului global la floarea-soarelui, ceapă, arpagic, cartofi, iar în prezent la porumb.

Acum, la sfîrșitul unui an de producție în care s-a aplicat o formă de plată nouă, stimulatoare, constatăm că în sectoarele cu ponderea cea mai mare în bugetul cooperativei agricole s-au realizat importante depășiri de producție și de venituri. Situația financiară bună a unității a permis adunării generale să mărească sumele planificate la fondul de acumulare. Peste prevederile de plan s-a repartizat suma de 200.000 de lei pentru extinderea electrificării în comună și în sectorul zootehnic, s-a trecut la construirea unei creșe cu 100 de locuri a cărei valoare proiectată este de peste 900.000 de lei, lucrările ajungînd deja la acoperiș. A fost mărit, de asemenea, și fondul de retribuire a muncii cu peste un milion de lei creîndu-se, totodată, un puternic fond de rulment pentru nevoile producției.

Acestea au fost avantajele obținute în urma aplicării acordului global.

Albumul cu raritați

„Stop!"

Mai sînt pietoni care ignoră regulile de circulație, expunîndu-se astfel accidentelor. Organele de miliție ne-au comunicat numele cîtorva dintre ei (Șt. Cuoreanu, str. V. Lupu nr. 100, I. Damian, str. Uzinei nr. 42, Maghița Lihard, str. Română nr. 37 A), care traversează pe culoarea roșie a semaforului electric.

Fotografia a fost făcută la pasajul de trecere pentru pietoni din Piața Unirii (în dreptul cinematografului „Victoria"). Deși era interzis în acel moment, prin culoarea roșie, cetățenii din imagine s-au angajat în traversarea străzii. Unii au încercat să-și acopere fața, conștienți că fac un lucru interzis...

„Gospodari"

Sacii cu îngrășăminte din clișeul alăturat — în cantitate de circa 10 tone — au fost „depozitați", alături de o bălțoacă, în curtea sediului C.A.P. Horlești. De ce nu au fost puși, gospodărește, la adăpost? Pentru că autocamionul nu a putut urca panta pînă la magazia cooperativei agricole, datorită stratului gros de noroi de la punctul numit „Poarta țării". Dar edilii comunei Horlești au găsit repede și pentru această deficiență o justificare: nu avem piatră. Păcat că piatra nu vine singură să amenajeze drumul.

Cititorii ziarului nostru sînt invitați să sesizeze redacția în legătură cu diferite aspecte, din comune și orașe, pe care ei le consideră susceptibile de a face obiectul fotocronicii noastre critice.

ÎN 24 DE ORE

Radio Iași

Programul de seară (18 decembrie): 17.00 Buletin de știri; 17.05 Cîntecul care mi-e drag; 17.30 Preocupări cetățenești; 17.45 Revista melodiilor; 18.30 Cotidian sonor; 19.30 Pe portativul undelor, melodia preferată; 20.00 Grai și suflet românesc (emisiune de limbă română); 20.15 La fîntîna dorului; 20.30 Teatru scurt: „Veciniada" de Ion Băleșu; 21.00 Muzică ușoară; 21.10 Meridiane muzicale (din muzica popoarelor); 21.25 Cantonete interpretate de Nicolae Herlea; 21.35 Arte plastice; 21.45 Romanțe și cîntece de petrecere; 22.10 Vă invităm la dans.

Programul de dimineață (19 decembrie): 8.00 Buletin de știri; 8.05 Refrene îndrăgite; 8.20 Dumbrava minunată; 8.30 Piese de fanfară; 8.40 Azi, în sat la noi: monografia radiofonică a satului Bivolari, județul Iași; 8.55 Cîntecul care mi-e drag; 9.20 Dialog cu ascultătorii; 9.35 Raliul melodiilor.

Televiziune

16.30 Emisiunea în limba germană; 18.15 Gala U.N.I.C.E.F. Spectacolul de gală organizat la București de către Comitetul Național Român U.N.I.C.E.F., cu prilejul aniversării a 25 de ani de la crearea Fondului Națiunilor Unite pentru copii — U.N.I.C.E.F.; 19.20 1001 de seri — emisiune pentru cei mici. Aventurile lui Pety: „Automobilul minune"; 19.30 Telejurnalul de seară; 20.00 Săptămîna internațională; 20.15 Tele-enciclopedia; 21.00 Film serial „Invadatorii" (V); 21.50 Tele-divertisment; Dicționar muzical-distractiv: literele N—O; 22.50 Telejurnalul de noapte; 23.00 Seară de romanțe.

Cinematografe

VICTORIA, orele 9; 11.15; 14; 16.20; 18.40; 21 „Mihail Strogoff". REPUBLICA, orele 9; 11; 15; 17; 19; 21 „Alo, ați greșit numărul!". COPOU, orele 9; 11; 15; 17; 19; 21 „Avînt". ARTA, orele 9; 11; 14.45; 16.45; 18.45; 20.45 „Brigada diverse în alertă". TĂTĂRAȘI, orele 16; 18; 20 „Cartierul veseliei". NICOLINA, orele 16; 18; 20 „Căpitanul Florian".

Opera de stat

La ora 19.30, va avea loc un spectacol cu opereta „Lăsați-mă să cînt". Sînt valabile biletele cu seria 105 și abonamentele cu litera A

Cercul de biblioteconomie

Astăzi, la ora 18, în aula Bibliotecii centrale universitare, are loc o ședință a cercului de biblioteconomie organizat de Filiala Iași a Asociației bibliotecarilor din Republica Socialistă România și Universitatea populară ieșeană. Cu acest prilej, directorul Centrului de documentare și informare în științe sociale și politice, Mircea Ioanid, va susține expunerea „Documentarea și bibliografia în sprijinul procesului de învățămînt, al cercetării științifice și educației comuniste".

Spectacol „Revelion '72"

Astăzi, ora 20, Casa municipală de cultură „Ateneul Tătărași" din Iași prezintă în sala de festivități a Casei de cultură a tineretului și studenților spectacolul „Revelion '72" de Lică Blutal. Momentele vesele sînt interpretate de Dionisie Vitcu, Aurora Roman și Valeriu Oțeleanu de la Teatrul Național „Vasile Alecsandri" din Iași. Cîntă orchestra „Gaudeamus" condusă de prof. Mihai Babii. Regia artistică aparține lui Dionisie Vitcu și Lică Blutal, în scenografia lui Paul Zamfir.

Clinici de serviciu

Azi, 18 decembrie, sînt de gardă pentru internări de urgență, clinica urgențe chirurgie, clinica urgențe medicale, Spitalul de urgențe (str. G-ral Berthelot nr. 2); Clinica a III-a medicală (Spitalul clinic nr. 1, str. Gh. Dimitrov); clinica I de obstetrică și ginecologie Spitalul Maternitatea (str. Cuza Vodă). Spitalul nr. 7 Socola și Spitalul de copii (Tătărași) primesc internări în fiecare zi.

Farmacii de serviciu

In afara programului normal al tuturor farmaciilor din orașul nostru, pentru timpul nopții (după ora 23), sînt deschise farmaciile nr. 2 din Piața Unirii, nr. 7 Socola (lîngă restaurantul Cotnari) și nr. 35 Complex Copou, care deservesc numai rețetele de urgență, pînă la ora 6 dimineața.

Telefoane utile

13673 — Agenția de voiaj C.F.R.; 12020—14199 — Deranjamente la instalații rețele electrice; 14308 — Magazinul cu autoservire „Unic", serviciul de comenzi la domiciliu; 14532 — Dispecer taximetre (Piața Unirii); 16820 — Miliția municipiului Iași; 16120 — Spitalul de obstetrică și ginecologie (Maternitatea); 31230 — Spitalul de copii (Tătărași); 18050 și 13339 — Inspectoratul județean de securitate Iași; 15436 — Magazinul de flori din Piața Unirii.

Loto

La tragerea LOTO din 17.XII.1971, au fost extrase următoarele numere:
EXTRAGEREA I: 40 29 35 8 60 18 55 7 20
Fond de cîștiguri lei 621.780
EXTRAGEREA a II-a: 85 50 53 23 19 82 62
Fond de cîștiguri lei 585.659

Timpul probabil

Vremea se menține schimbătoare cu cerul variabil pînă la noros. Local se vor semnala precipitații slabe sub formă de ploaie și burniță. Vîntul va sufla slab pînă la potrivit din sectorul nord, nord-vest. Temperatura aerului va fi ușor variabilă; minimele vor fi cuprinse între 1 grad și 5 grade, iar maximele între 3 și 8 grade.

SPORT

Programul competițional

Baschet

Sala Voința. In zilele de 19—23 decembrie a.c.: turneul de sală în cadrul diviziei școlare (feminin). Participă: S. S. Bacău, Liceul Moinești, Viitorul Dorohoi, Ș. S. „Unirea" Iași, C.S.M. Iași, Liceul „C. Hogaș" P. Neamț.

Volei

Sala Voința. Duminică ora 10: Politehnica Iași — Vagonul Ploiești (div. B, masculin).

Lupte

Astăzi, 18 decembrie, ora 18, și mîine, 19 decembrie, ora 10, la Casa sindicatelor, are loc „Cupa Nicolina", cu participarea echipelor: Nicolina Iași, C. S. Dunărea Galați și selecționata de tineret a R. P. Polonă.

Faptele — expresia conștiinței

PROFILURI

Uniți și înnobilați prin muncă

Nu mi-am ales „eroi" pentru reportaj. Am mers aproape la întîmplare, la Grupul 5, Șantierul 51 instalații, din zona Tătărași. Așa am făcut cunoștință cu maistrul Gheorghe Cahu, șeful șantierului, așa i-am auzit mai întîi vocea blîndă și, mai apoi ca un contrast, i-am privit fața— energică și hotărîtă. Și acest om, construit parcă numai din contraste, în timpul cît am fost împreună, îmi transmitea optimismul lui molipsitor. Gîndeam atunci că, la vîrsta de 56 de ani, pot fi așa numai oamenii care-și iubesc meseria, care o fac din pasiune.

— Lucrez în construcții de peste 20 de ani, dar să nu-mi considerați ca o lipsă de modestie: un colectiv mai hotărît și mai omogen ca cel pe care-l conduc acum n-am avut niciodată. S-a creat o atmosferă de muncă unită, un spirit de echipă. Fiecare din noi am înțeles că avem o datorie — aceea de a munci. Dar, aici mai intervine o problemă — a continuat el mai departe — nu este suficientă numai pregătirea profesională. Ea trebuie completată cu latura morală.

Ne-a arătat blocurile unde lucrează oamenii, i-am văzut lucrînd, am stat de vorbă cu ei și am înțeles că acolo nu se construiesc numai blocuri, ci se formează și oameni, buni specialiști și buni cetățeni. La blocul D 1 am întîlnit brigada lui Ion Postolache, membru în biroul organizației de partid de pe șantier. Cînd l-am întrebat cum îi este echipa, cum îi sînt oamenii, ne-a răspuns tot simplu și firesc: „Sîntem la fel". Din cei 33 de ani, vîrsta actuală, 18 i-a petrecut pe șantier.

— Te-ai întrebat dacă vei face față muncii la atît de frageda vîrstă pentru un constructor?

Mi-a răspuns sincer:

— Cînd am venit pe șantier, cunoscusem mai înainte cîțiva oameni pe care aveam să-i reîntîlnesc din nou la locul de muncă, le aflasem hotărîrea de a munci. Chiar să admit că mi-a fost greu la început, tot atunci înseamnă că s-a născut în mine și dorința de a deveni om cu voință.

L-am mai întrebat dacă vreodată, în acest timp, i-a venit ideea să plece în altă parte. Răspunsul i-a fost categoric: „Nu!". Nici în 1959, cînd a fost despărțit de viața de șantier, suportînd o intervenție chirurgicală.

Am coborît la subsolul unui bloc de curînd înălțat unde, în flăcările albăstrii ale aparatului de sudat, țevile se lipeau ascultătoare, formînd un sistem, prin iscusința tînărului sudor-instalator Constantin Bulichi. Din vorbă în vorbă am aflat că în brigada lui Ion Postolache, din care face parte, mai sînt încă 8 tineri instalatori sub 30 de ani ce provin de la aceeași școală — Școala profesională de construcții Iași.

— De cînd eram elevi am înțeles că aici, pe șantier, în această brigadă, în acest climat de muncă și încredere, capabil să stimuleze voința și dorința de a munci, vom construi propriul nostru destin.

În timp ce-l ascultam îmi reveneau în minte cuvintele rostite de secretarul general al partidului, tovarășul Nicolae Ceaușescu, la consfătuirea pe țară a lucrătorilor din construcții: „Ceea ce construim azi este destinat să dăinuie, să folosească și generațiilor viitoare, societății de mîine — societatea comunistă — cu înaltele ei cerințe și exigențe. Fără îndoială că constructorii noștri se vor dovedi la înălțimea acestei sarcini nobile".

...Și viața șantierului vibrează în pulsațiile inimilor celor ce-l iubesc.

LUCIAN COCHINESCU
student

Întemeierea unei familii presupune și spirit practic. DAR SPIRITUL PRACTIC NU ÎNSEAMNĂ MINCIUNĂ

Opt scrisori edificatoare extrase sau inspirate dintr-un dosar de divorț

PRIMA SCRISOARE:

Dragă necunoscutule, îndrăzneala de a-ți scrie eu prima îți demonstrează că nu mă tem de nimic. În consecință, te sfătuiesc să te gîndești la mine ca la o stea. Dar să nu mă pierd în romantism. Mie îmi place să fiu practică și sper că ne vom cunoaște cît de curînd. Faptul că ți-am aflat numele și adresa nu este un mister. Mă cheamă Mara, deci să-mi spui și tu la fel. Dacă te interesează și alte amănunte despre mine, întreabă-mă fără jenă și îți voi răspunde numai și numai adevărul.

A DOUA SCRISOARE:

Dragul meu necunoscut, la primirea scrisorii de la tine inima voia cu orice preț să iasă afară din piept și probabil să pornească spre Iași. Ard de nerăbdare să te cunosc. Misterul a fost, deci, descoperit. Într-adevăr, adresa o știu de la fratele tău, mai precis de la nevastă-sa cu care sînt colegă de birou. În legătură cu caracteristicile pe care mi le ceri cred că sînt cît cumpănă-ta de înaltă, ceva mai subțire, cu ochii căprui, șatenă și cu părul lung, lung. Să știi că nu m-am întristat de faptul că ai fost căsătorit, că ești cu vreo 12 ani mai vîrstnic decît mine, că ai chelie...

A TREIA SCRISOARE:

Dragul meu, nu știu care-i motivul de nu-mi răspunzi la scrisoarea mea, încît mă văd pusă în situația să-ți scriu tot eu prima. O, dar nici prin minte nu-mi trece să-ți fac vreun repros. Cred că ești foarte ocupat și pe lîngă asta am aflat de la cumnata ta că ai fost internat într-un spital. Colegele de birou, invidioase, spun că ai fost internat la Spitalul Socola pentru dezalcoolizare. Cîtă răutate! Parcă la Spitalul Socola nu se pot interna oamenii și din alte motive! O nevroză astenică, de exemplu. Tu care muncești așa de mult, cred că ai făcut o nevroză...

A PATRA SCRISOARE:

Dragul meu drag, nu vreau să te las nici o secundă să te gîndești că sînt supărată pe tine. Cînd mă gîndesc cum am început să corespondăm, mi-e rușine, poate nu mă crezi, nu știu cum am să dau ochii cu tine. De atunci, de cînd am primit primul răspuns de la tine trăiesc niște vise de basm, îmi trec prin minte tot felul de gînduri. Gîndesc mult și frumos și am un suflet mare. Am să fac în așa fel încît dimineață, 30 aprilie, să fiu la Iași. Am să-ți dau un telefon la birou și am să te găsesc.

A CINCEA SCRISOARE:

Puiul meu drag, am scris tatei și fraților mei la București și aștept răspunsul lor care, bineînțeles, n-o să clinteacă cu nimic planurile noastre. Aici la cooperativă am discutat și îmi dau transferul așa cum trebuie, cu lichidare, cu tot ce le pretind. Dacă ai găsit vreun post pentru mine, scrie-mi unde și în ce condiții, ca să știu către ce unitate să-mi iau transferul. Închei și-ți cer scuze pentru că ți-am scris așa telegrafic și nu prea sentimental. Fii prudent ce-mi scrii, să nu ne citească cineva scrisorile, am niște colege foarte invidioase. N-aș vrea să rîdă lumea de noi.

Regretele false ale unui suflet pustiu

A ȘASEA SCRISOARE:

Dragă Aniță, scumpa mea prietenă, nu e cazul să-ți ceri scuze pentru că n-ai fost la nunta mea. Căsătoria cu el a durat 41 de zile. N-am avut noroc de un bărbat bun. E un alcoolic incorigibil cu care nu se poate conviețui. I-am spus-o din primele zile, încă înainte de a ne căsători, și eram hotărîtă să nu mă prezint în fața ofițerului Stării civile. Dar el a început să plîngă și să mă roage în genunchi să nu-l fac de rîs. Închipuiește-ți, dragă, a spus la toată lumea că se însoară cu mine, și eu, deodată, să-l refuz? Cînd ai știi ce nenorocit era! L-am înțeles și l-am urmat. Unii îmi spun că am fost ușuratică, dar ei habar n-au ce suflet mare și frumos am eu. I-am iertat. Sînt gata oricînd să recunosc că m-am grăbit, că am greșit căsătorindu-mă cu el, înainte de a-l cunoaște bine. (Cum era să-l cunosc în numai trei luni și mai ales prin corespondență?). Dar să mi se spună că am făcut-o din interes, ca să am serviciu în Iași, asta nu mai admit. Mie îmi place să muncesc oriunde, dragă, nu ca altele. Am muncit la țară vreo șase ani, iar dacă acum s-a întîmplat să am serviciu la Iași... Dacă vrei să știi, el este vinovat, eu i-am spus că nu putem face casă bună amîndoi, dar el nu și nu. Și pentru că eu am fost drăguță cu el, să trag acum ponoasele?

A SAPTEA SCRISOARE:

Scumpă Aniță, n-am înțeles prea bine scrisoarea ta, dar te asigur că am fost foarte sinceră în dragoste. Dacă nu s-a putut să mergem mai departe? De unde era să știu eu că era alcoolic? Admite și tu, cum face toată lumea, că în dragoste pot să fie și deziluzii. Nu sînt de loc fericită în situația în care mă aflu, te rog să mă crezi, mai ales că nenorocitul acela de bețiv mă bombardează cu calomnii și amenințări. Îmi scrie așa: „Ți-am dat servici în Iași (parcă mi-ar fi dat din buzunarul lui), ce mai vrei de la mine? Te-ai strecurat hoțește aici (Ce minciună! Eu am venit în mod legal.), vrei să recurg la acte de violență ca să te aduc la realitate?". N-am înțeles ce voia să spună și i-am cerut explicații. Știi ce mi-a răspuns? Să deschid acțiune de divorț. După ce că am fost atît de gentilă cu el și l-am salvat de la rușine, acum tot eu să cheltuiesc bani pentru divorț. Dar am să o fac și pe asta. Așa sînt eu, am suflet mare.

A OPTA SCRISOARE:

Aniță dragă, îmi pare rău că de vreo trei ani nu vrei să mai corespondezi cu mine. Cu ce ți-am greșit? Deși îmi place să gîndesc adînc și să perseverez, n-am înțeles rostul tăcerii tale. Află că am obținut divorțul. E adevărat că judecătoarea a spus că și eu sînt vinovată, dar mi-am dat seama că a vrut să-i dea o oarecare satisfacție nenorocitului acela de bețiv. Mă bucur că n-a avut succes cu calomniile lui. El o ținea morțiș că am vrut cu orice preț să am buletin de Iași, dar cînd am arătat buletinul, judecătoarea a văzut că aveam doar viza de flotantă. Ce motive aveam să mă grăbesc cu buletinul? Nu am obiceiul să mă ocup de mărunțișuri. Eu urmăresc linia mare a vieții. Am primit buletinul de Iași de vreo cîteva zile (deci după divorț). Recunoaște și tu, am succes în viață. Mi-a spus cineva că mă dă la ziar. Tu crezi? Ah, n-aș vrea să rîdă lumea de mine. Așa îi scriam și bețivului acela: „Fii atent ce scrii, să nu ne citească cineva scrisorile!". Dar el le-a depus frumușel în dosarul de divorț, ca să mă acuze. Eu n-am procedat la fel, pentru că l-am iubit sincer. L-am iubit încă înainte de a-l vedea. Trebuie să recunoști că asta e o performanță la care nu oricine poate ajunge. N-aș vrea să crezi că mă laud, dar am un suflet ales. Dacă nici tu nu-mi împărtășești gîndurile mele frumoase despre viață (că aici nu prea găsesc înțelegere) nu știu cum să procedez. Deocamdată. Dar am să mă gîndesc și sper să găsesc o soluție onorabilă.

Pentru conformitate
V. GHEORGHIU

P.S. Un proces de divorț cu datele de mai sus a avut loc la Judecătoria Iași. Să dăm numele complete ale personajelor în cauză? Deocamdată, nu. Sîntem încredințați însă că tinerele fete care vor să-și întemeieze o familie își vor da seama că drumul ales de autoarea epistolelor de mai sus nu le poate face cinste, nu le poate aduce adevărata fericire. Autorul acestor însemnări a stat de vorbă cu Mara și s-a convins că sub zîmbetul călduț și voit nevinovat se ascunde un suflet pustiu, o conștiință confuză care nu a înțeles încă rostul sincerității în viață. Nădăjduim că, prilejuindu-i să se privească în oglinda propriilor sale gînduri, își va da seama de impasul moral în care a ajuns și, printr-un efort de voință, va încerca să-l depășească. Aceleași gînduri pentru fostul ei soț, pe care nu l-am putut găsi, dar amintirile lăsate de el în unitățile economice unde a lucrat confirmă adevărul relatat în prezentele scrisori.

V. GH.

Unii au atentat la averea obștei...

În societatea noastră socialistă dreptul la muncă este garantat prin lege. În baza acestei legislații, fiecărui cetățean îi este asigurat un loc de muncă pe măsura pregătirii și capacității sale. Cu toate acestea mai sînt unii care, desconsiderînd munca, recurg la fel de fel de mijloace necinstite.

Într-o discuție avută recent cu plutonierul **I. Lazăr**, șeful postului de miliție Cotnari, am luat cunoștință de faptele reprobabile comise de către unii cetățeni.

*

Ultimele zile ale toamnei l-au determinat pe **Mircea Rățoi**, din Cotnari, să... constate că un butoiaș cu vin prinde grozav de bine la casă omului! Că el nu posedă nici un butuc de vie?... Doar la Cotnari sînt atîtea vii! Și încă ce vii!

Și pentru că Mircea Rățoi se pretindea om cu idei, îi poruncește nevestei să se îmbrace în ... haine bărbătești și, fără a sta mult pe gînduri se opresc în via C.A.P.-ului. Au cărat ei azi, au cărat ei mîine, au cărat multe zile în șir, pînă au făcut cîteva sute de litri de vin. Și cum lupul se mai întoarce unde a mai mîncat o oaie, Mircea Rățoi, îndulcit de licoarea lui Bachus, își transformă din nou nevasta în... bărbat, și pleacă după pradă, fără a mai ține seama că ulciorul nu merge de multe ori la... vin, după cum era să se și întîmple. **Paznicul P. Acatrinei îi surprinde pe hoți în flagrant delict. Tîlharul, însă, în loc să se supună somației se năpustește asupra paznicului și-i lovește cu sălbăticie.**

Sesizate, organele de miliție au procedat la percheziționarea domiciliului hoților. Atitudinea violentă a lui M. Rățoi se manifestă și asupra organelor sosite în control, pe care le împiedică să-și execute atribuțiunile de serviciu, fapt pentru care a fost dat în judecată și condamnat la 3 luni închisoare conform Decretului 153. Acum urmează să fie judecat pentru **furt din avutul obștesc și tîlhărie.** Cantitatea de 400 litri de vin găsită și recunoscută ca furată din via C.A.P., a fost confiscată.

*

Dumitru Sinzianu era foarte satisfăcut că reușise să se sustragă (așa credea el) de la declararea vinului pe care îl ținea ascuns. S-a pomenit, însă, că într-o zi este vizitat de către organele de miliție. La efectuarea percheziției, au fost scoase la iveală 1.850 litri de vin, cantitate ce depășea cu mult atît producția viei personale, cît și cantitatea la care avea dreptul. Vinovatului i s-au aplicat sancțiunile legale.

*

La jumătatea lunii noiembrie, **Constantin N. Butnaru** este prins de către organele de miliție în timp ce transporta la domiciliul său 480 kg. porumb furat de la C.A.P. Cotnari. Supărat de... eșecul suferit, după numai cîteva zile se gîndește că, dacă și-ar găsi un „asociat", lucrurile vor merge strună. Și cum nu avea încredere în oricine, îl propune afacerea unei rude: **Constantin V. Butnaru.** Acesta acceptă propunerea și, împreună, încarcă, tot din averea obștei, peste 1.000 kg. porumb, după care o pornesc spre casă. Dar, tocmai cînd se felicitau de reușită, le-a apărut în cale miliția, care le-a întocmit la amîndoi dosare de trimitere în judecată. Urmează ca celor doi „asociați" Butnaru, să li se dea lecția cuvenită, să-i facă să înțeleagă că numai munca este aceea care le poate aduce de toate.

*

După cum se vede, cel care au încercat să se înfrupte din munca altora au fost dați pe mîna justiției pentru a răspunde de faptele lor.

Opinia publică înfierează astfel de fapte. Lenea, hoția și trîndăvia sînt aspru pedepsite în societatea noastră, unde munca este ridicată la cel mai înalt rang.

TITU IRIMIA
coresp.

ÎNSEMNĂRI DIN COMUNA COTNARI

REPORTAJ PE GLOB ■ REPORTAJ PE GLOB ■ REPORTAJ PE GLOB

Avîntul industriei farmaceutice în R. P. Ungară

Industria farmaceutică ungară este o ramură a chimiei care a dobîndit succese considerabile în țară și peste hotare. În ultimul deceniu, producția industriei farmaceutice a sporit de 5,7 ori, iar ponderea acestei ramuri în ansamblul exportului mărfurilor industriei chimice a crescut de la 50,5 la sută în 1965 la 60,6 la sută în 1970. Pentru anii următori se prevede ca industria de medicamente a Ungariei să crească de două ori, ponderea acestei ramuri urmînd să reprezinte, la sfîrșitul anului 1975, circa 19,2 la sută din ansamblul industriei chimice ungare. Exportul produselor farmaceutice va crește, în cursul actualului cincinal, cu 70 la sută.

Extinderea rețelei de telecomunicații din Cuba

În cei 12 ani care au trecut de la revoluție, în Cuba sectorul de telecomunicații s-a dezvoltat cu 20 la sută. S-au deschis numeroase linii de comunicații, rețeaua de telefoane urbană și interurbană s-a extins, s-a dezvoltat rețeaua de radioteleviziune. Întreprinderile constructoare de aparate și utilaje de telecomunicații au elaborat noi tipuri de aparate electronice, telefoane automate și instalații de telegraf. Datorită acestui fapt, numărul telegramelor transmise anual a sporit de la 5 la 23 milioane, iar numărul convorbirilor interurbane și internaționale — de la 7 la 21 milioane. În perioada 1971—1975, Cuba își va extinde cu 20 la sută rețeaua telefonică și va inaugura circa 200 linii de telegraf.

R.P.D. Coreeană: Sporește producția de tractoare

La Fabrica de tractoare „Cenlima" din Kiyang, muncitorii și tehnicienii coreeni au instalat o linie de montare suplimentară care permite dublarea vitezei de montare a cunoscutelor tractoare coreene. Membrii echipei de montare au introdus în producție peste 20 propuneri de inovație tehnică, printre care o mașină pentru montarea pneurilor, o mașină electrică pentru strîngerea șuruburilor, un aparat de control al motorului, toate destinate să perfecționeze mecanizarea procesului de asamblare a tractorului „Cenlima". Datorită acestor propuneri muncitorii uzinei din Kiyang au reușit să depășească planul zilnic al asamblării tractoarelor cu 50 pînă la 200 la sută. În primul trimestru al acestui an, planul de producție al fabricii a fost depășit, în comparație cu anul trecut, cu 80 la sută.

Unul dintre cele 160

Corespondență din Sofia

Pînă la campania agricolă din vara acestui an, în R.P. Bulgaria procesul de construire a noilor forme de organizare a agriculturii ajunsese la cifra de 160. Adică fuseseră înființate 160 complexe agro-industriale, noile unități ale agriculturii bulgare născute din concentrarea suprafețelor gospodăriilor agricole cooperative și a gospodăriilor agricole de stat, cu scopul de a crea condiții mai bune pentru o și mai pronunțată specializare și creștere a eficienței întregii agriculturi. Dar, așa cum recunoaște Simeon Beskow, adjunct al ministrului agriculturii și industriei alimentare, șeful Direcției generale a complexelor agro-industriale, deși „sarcina de constituire a noii forme de organizare, în noua etapă de concentrare a agriculturii, poate fi considerată ca îndeplinită, prin aceasta nu se face decît începutul. Abia de acum înainte urmează o activitate susținută pînă ce noua formă dinamică va avea și un nou conținut".

Într-adevăr, constituirea celor 160 de complexe agro-industriale reprezintă începutul unei noi etape de concentrare și specializare a agriculturii bulgare. După rezultatele obținute în activitatea lor de un an, există toate premisele ca acest început să fie de bun augur în comparație cu anul trecut, suprafețele semănate cu culturi boabe și furajere au sporit în acest an cu 70.000 hectare, iar cele semănate cu cereale cu 9.400 hectare, recolta medie de grîu a atins 3.000 kg., iar cea de orz 2.920 kg., recolta de porumb este în jur de 4.100—4.150 kg. la hectar. Numărul animalelor este și el cu mult mai mare decît cel din anul trecut: cu circa 60.000 la vite cornute și cu 250.000 la porci.

Toate acestea se datorează în mare măsură apariției și activității complexelor agro-industriale, a căror prezență s-a concretizat în special, după cum arată specialiștii bulgari, într-o mai bună disciplină a muncii și tehnologiei.

Am vizitat recent unul dintre cele 160 complexe, la puțină vreme după ce sărbătorise un an de la înființare — complexul agro-industrial „Zagore" din județul Stara Zagora. Alcătuit din șase gospodării agricole cooperative de muncă și două gospodării de stat, noua unitate se întinde pe o suprafață de 39.600 hectare.

— Din acestea, precizează Rusi Iordanov, președintele complexului, 22.300 hectare sînt irigate.

Întreb de Nikola Pastrakov, vicepreședintele complexului, pe care îl cunoscusem mai de mult, în timpul unei vizite la Ministerul Agriculturii și Industriei Alimentare din Sofia. Era plecat la noua construcție a întreprinderii de îngrășare a porcilor. Pînă la sosirea lui, aflu că, în 1975, la viitoarea întreprindere a complexului se vor îngrășa 42.000 porci și se vor produce 4.500 tone de carne pe an. În prezent, complexul produce doar 1.700 tone carne de porc. Complexul va mai avea și o întreprindere de îngrășare a vițeilor cu o capacitate de 4.000 capete, de la care se vor obține, la sfîrșitul cincinalului, circa 1.800 tone carne de vițel.

Din cifrele de mai sus rezultă clar tendința complexului „Zagore" de a se specializa în mod deosebit în creșterea animalelor. Pînă în prezent, ponderea producției animaliere în totalul producției complexului este de numai circa 30 la sută. Dar sarcina pe care și-au impus-o specialiștii de aici este de a spori această pondere pînă la 45 la sută.

Desigur, datele pe care mi le-au pus la dispoziție specialiștii complexului privind avantajele specializării sînt mult mai numeroase. Voi aminti că pentru asigurarea hranei necesare animalelor complexul a înființat o întreprindere specializată pentru producția de furaje și boabe care are la dispoziție 6.000 hectare de pămînt.

Cînd a apărut cunoștința mea, N. Pastrakov, l-am rugat să-mi spună cîteva cuvinte despre rentabilitatea complexului.

— Producția totală a complexului nostru, mi-a spus el, se prevede a ajunge la patru milioane leva. Firește că aceasta nu s-ar putea întîmpla dacă producția nu va fi pusă pe baze industriale. Și nu numai producția. Metode industriale sînt acum necesare și la evidența acestei producții. Noi vom introduce în curînd prelucrarea informației cu mașini electronice de calcul. Vom organiza și un dispecerat pentru care am și încheiat un contract cu o unitate specializată în montarea instalației necesare. Prevedem prin aceasta să reducem personalul administrativ și cel de conducere cu 10, iar mai tîrziu chiar cu 15 la sută. Este adevărat că aceasta este încă relativ puțin în sporirea rentabilității producției. Factorul principal rămîne activitatea fermelor, introducerea tehnicii contemporane și reducerea muncii manuale.

Așadar, complexul „Zagore" caută în aceste zile și vrea să introducă o nouă tehnică agricolă. În afara mașinilor de calcul electronic și a dispeceratului central, am aflat că se pune și problema construirii pe lîngă complex a unui aerodrom cu un înalt grad de mecanizare. Aceasta pentru că, anual, pe ogoarele complexului, avioanele împrăștie cîte trei mii tone de îngrășăminte minerale. În prezent, la încărcarea unui avion se folosesc zilnic cîte 18 oameni. Atunci cînd vor exista aerodromuri și mecanizarea adecvată, complexul va putea economisi cîte 550.000 leva anual.

Am reținut cîteva din calculele care se fac la complexul „Zagore" privind perspectivele dezvoltării lui. Cît privește certitudinea realizării lor, aceasta este dată de rezultatele obținute în acest an. Și aceste rezultate sînt sintetizate în declarația pe care mi-a făcut-o la despărțire interlocutorul meu „Anul acesta, putem spune că nu avem nici o cultură la care să nu fi făcut planul".

C. AMARIȚEI
corespondent Agerpres la Sofia

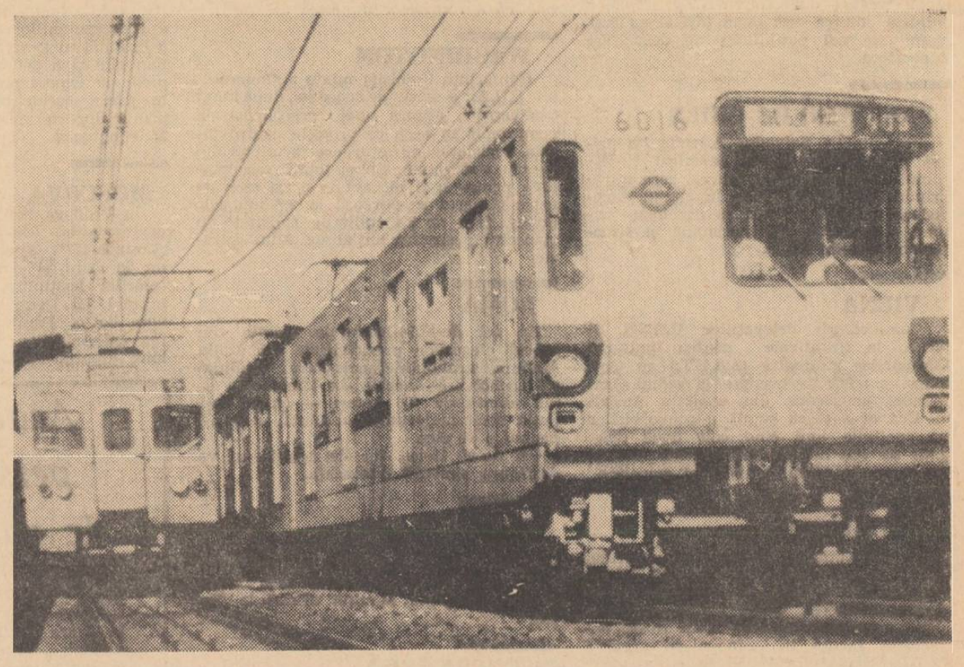

La Tokyo se testează noi trenuri ale căror vagoane sînt lucrate din aluminiu. Noile trenuri vor circula pe noua linie subterană de la Tokyo. Ele sînt dotate cu sisteme noi de control care pot modifica viteza trenului, pot reduce consumul de electricitate, pot păstra o temperatură constantă și reduc pericolul de incendiu.

În clișeu: Unul din trenuri, în cursa de test.

Un miliard pentru un tanc purtător de avioane

Mai devreme sau mai tîrziu trebuia să se întîmple și asta. În vremea noastră, neverosimilul devine realitate cît ai clipi din ochi. Și iată că forțele militare marine ale S.U.A. au cerut un miliard de dolari pentru construirea unui singur purtător de avioane.

Sincer vorbind, nici un militar nu a îndrăznit să presupună că acest fapt s-ar putea întîmpla, cel puțin în următorii cinci ani. Îndată însă ce s-a auzit această veste, în toate departamentele Pentagonului s-a instaurat un climat sărbătoresc.

— Cine s-a putut gîndi că marina ar avea tupeul să ceară un miliard de dolari! Dar, dacă ei au învins bariera sumei de un miliard, pentru ce nu am putut să cerem și noi asemenea sume pentru proiectele noastre favorite? — a declarat unul din generalii armatei terestre.

— Vă îndignați că marina a cerut un miliard dolari pentru un purtător de avioane? — m-am interesat eu.

— Îndignare? Pentru ce m-aș indigna? — mi-a răspuns generalul. Pînă în prezent a trebuit să cerșim 100 milioane dolari pentru un proiect, 100 milioane pentru un altul — nimeni nu a îndrăznit să ceară mai mult de 999.999.999 dolari. Toți s-au temut că Congresul nu va aproba o asemenea alocație. Și așa s-a și întîmplat pînă în momentul cînd marina a cerut miliardul. Cine s-a putut gîndi că Congresul va aproba această sumă fără obiecții! Acum, cînd marina noastră a primit miliardul, noi putem conta pe aceeași sumă pentru îndeplinirea proiectului nostru.

— Și care este acest proiect? m-am interesat eu.

— Un tanc uriaș de dimensiunile a opt terenuri de fotbal. Ultimul strigăt al tehnicii militare!

— Un miliard de dolari pentru un tanc?...

— Da, dar nu este un tanc obișnuit. Partea superioară a tancului dispune de o imensă platformă de unde își pot lua zborul avioanele. De o parte și de alta sînt montate instalații de lansare a rachetelor, iar în față și în spate sînt instalate arme de 16 țoli.

— Și totuși este greu să-ți imaginezi că acest tanc poate costa un miliard de dolari...

— Tancul nostru are un secret — a zîmbit generalul — priviți porțiunea lui inferioară. Este un tanc atomic purtător de avioane de care nu se poate lipsi armata americană.

— Dar este atît de asemănător cu un purtător de avioane obișnuit!

Generalul, aruncînd asupra mea o privire nimicitoare, s-a îndepărtat jignit în direcția machetei tancului-purtător de avioane.

— Cum să semene cu un purtător de avioane? Doar tancul nostru este vopsit în culoarea maro!

Colonelul de aviație care se ocupă cu elaborarea noii tehnici aviatice mi-a arătat modelul unui nou tip de avion.

— Acesta este cel mai modern bombardier american — m-a informat el foarte sigur. Zboară la o înălțime de 20 km, plutește pe apă și poate fi folosit în cea mai mare junglă, deoarece este atît de lipsit de zgomot încît nu deranjează nici o pasăre!

— Da, dar este asemănător unui tanc! — am adăugat eu.

— Care tanc? — a ripostat cu insuflețire colonelul. Nu vedeți că la bordul lui stă scris „U. S. Air Force?".

(După „International Herald Tribune").

Foileton de Art Buchwald

PE MERIDIANELE GLOBULUI

ADUNAREA GENERALĂ A O.N.U. A ADOPTAT REZOLUȚIA CU PRIVIRE LA CONFERINȚA MONDIALĂ DE DEZARMARE

NAȚIUNILE UNITE 17 — Corespondentul Agerpres, C. Alexandroaie, transmite:

Adunarea Generală a Organizației Națiunilor Unite și-a încheiat dezbaterile asupra punctului privind „Conferința mondială de dezarmare", înscris pe ordinea de zi a actualei sesiuni de delegația Uniunii Sovietice. A fost adoptată prin aclamații o rezoluție elaborată de România, Mexic, împreună cu Algeria, Austria, Bulgaria, Ceylon, Chile, Cipru, Congo, Ecuador, Egipt, Emiratele Arabe Unite, Etiopia, Guineea, Indonezia, Irak, Iugoslavia, Malayezia, Mali, Maroc, Nepal, Peru, Polonia, Ruanda, Siria, Somalia și Ungaria.

Subliniind responsabilitatea Organizației Națiunilor Unite pentru promovarea dezarmării și consolidarea păcii în lume, rezoluția arată că toate popoarele sînt vital interesate în succesul negocierilor de dezarmare. Documentul relevă că toate statele trebuie să depună noi eforturi în vederea adoptării unor măsuri efective de dezarmare și, în special, de dezarmare nucleară și subliniază că aceste scopuri ar putea fi promovate prin convocarea unei conferințe mondiale de dezarmare. Rezoluția exprimă, de asemenea, convingerea că este cît se poate de necesar să se ia măsuri imediate în vederea unei examinări atente a problemei convocării, după pregătiri adecvate, a unei conferințe mondiale de dezarmare deschisă tuturor statelor. Acestea sînt invitate să comunice secretarului general al O.N.U., pînă la 31 august 1972, opiniile și sugestiile lor asupra oricărei probleme referitoare la Conferința mondială de dezarmare, în special cu privire la principalele ei obiective, ordinea de zi provizorie, locul preferat, data și durata preconizate, procedurile pentru desfășurarea lucrărilor de pregătire, relațiile cu Organizația Națiunilor Unite. Secretarul general al O.N.U. este chemat să supună Adunării Generale, la cea de-a 27-a sesiune a ei, un raport cuprinzînd opiniile și sugestiile ce i-au fost comunicate. Rezoluția prevede înscrierea pe ordinea de zi provizorie a celei de-a 27-a sesiuni a Adunării Generale a punctului intitulat „Conferința mondială de dezarmare".

Conflictul indo-pakistanez

Încetarea focului pe frontul de vest

DELHI 17 (Agerpres)
Primul ministru al Indiei, Indira Gandhi, a anunțat în parlament că a ordonat forțelor indiene să înceteze focul pe frontul de vest, începînd de vineri ora 14,30 Gmt, transmit din New Delhi agențiile Reuter, France Presse și United Press International.

★

RAWALPINDI 17 (Agerpres)
Potrivit știrilor difuzate de agențiile United Press International, Associated Press, Reuter și France Presse, care citează postul pakistanez de radio, președintele Pakistanului, Yahia Khan a declarat că a ordonat trupelor sale să înceteze ostilitățile pe frontul de vest. Postul de radio a precizat că ordinul de încetare a focului a intrat în vigoare vineri la ora 14,30 Gmt.

BONN

Semnarea acordului dintre guvernele R.D.G. și R.F.G. cu privire la traficul de tranzit al persoanelor civile și bunurilor între R.F. a Germaniei și Berlinul occidental

BONN 17 (Agerpres) — Agențiile A.D.N. și D.P.A. informează că la sediul Cancelariei federale din Bonn a fost semnat vineri, de către secretarul de stat la Consiliul de Miniștri al R.D.G., Michael Kohl, și secretarul de stat la Cancelaria federală a R.F.G., Egon Bahr, acordul dintre guvernele R.D.G. și R.F.G. cu privire la traficul de tranzit al persoanelor civile și bunurilor între R. F. a Germaniei și Berlinul occidental.

După cum s-a mai anunțat, acordul fusese parafat, la 11 decembrie, de către împuterniciții celor două guverne în capitala R. D. Germane.

Luînd cuvîntul după semnare, Egon Bahr a declarat că guvernul R. F. a Germaniei salută cu satisfacție semnarea acestui acord ca o primă contribuție comună a guvernelor R.F.G. și R.D.G. la destinderea în Europa. El a arătat că guvernul federal va face tot ce îi stă în putință pentru a asigura succesul tratativelor — care au înregistrat deja progrese — privind încheierea unui acord general referitor la transporturi între R.D.G. și R.F.G.

După încheierea acestui acord, a continuat E. Bahr, guvernul R.F.G. intenționează să înceapă imediat negocieri asupra unui tratat ce va avea același caracter obligatoriu pe care îl au și alte tratate încheiate de ambele state cu terțe țări. Acest tratat va reprezenta baza reglementării relațiilor dintre R.D.G. și R.F.G. În cazul în care el va fi încheiat, a adăugat Bahr, va trebui, de asemenea, să se țină seama de realitățile care sînt o consecință a istoriei, a războiului și a perioadei postbelice.

A luat apoi cuvîntul Michael Kohl, care a apreciat acordul semnat, o contribuție utilă la slăbirea încordării. Guvernul R.D.G., a declarat Kohl, a pornit și pornește de la premisa că relațiile dintre R.D.G. și R.F.G. pot fi reglementate numai în conformitate cu normele general recunoscute ale dreptului internațional, pe care se clădesc raporturile dintre statele suverane și independente în lumea întreagă. Pe aceeași poziție se va situa guvernul R.D.G. și în viitoarele tratative cu guvernul R. F. a Germaniei. In prezent, a spus M. Kohl, important este ca acest acord privind traficul de tranzit să fie transpus în practică, iar tratativele cu privire la un acord general referitor la transporturi între R.D.G. și R.F.G. să se încheie cu succes în cel mai scurt timp.

★

BONN 17 (Agerpres).
Agențiile A.D.N. și D.P.A. anunță că, după semnarea acordului de tranzit dintre R.D.G. și R.F.G., Michael Kohl și Egon Bahr au convenit vineri la Bonn asupra unui schimb de scrisori. Acesta urmează să reglementeze, independent de data intrării în vigoare a acordului de tranzit — aplicarea, cu începere de la 1 ianuarie 1972, a prevederilor referitoare la aranjamentul pausal privind impozitele și taxele achitate de R.F.G. pentru traficul de tranzit spre Berlinul occidental pe teritoriul Republicii Democrate Germane. Ca urmare, R.F. a Germaniei va achita R.D. Germane, pînă la 31 martie 1972, 234,9 milioane mărci reprezentînd suma impozitelor și taxelor respective pe un an.

Premierul iugoslav și-a încheiat vizita în R. P. Ungară

BUDAPESTA 17 (Agerpres) — Președintele Consiliului Executiv Federal al R. S. F. Iugoslavia, Gemal Biedici, și-a încheiat vizita oficială întreprinsă în R. P. Ungară. Într-o declarație făcută la plecarea din Budapesta, menționează agenția M.T.I., șeful guvernului iugoslav a subliniat că, în cadrul convorbirilor purtate cu președintele Consiliului de Miniștri al R. P. Ungare, Jeno Fock, și cu alți conducători ungari, a fost constatată existența unor largi posibilități pentru extinderea colaborării reciproce pe multiple planuri. Un accent deosebit, a spus el, a fost pus pe necesitatea lărgirii tuturor formelor de conlucrare, precum și a cooperării industriale.

Referitor la problemele internaționale abordate, Gemal Biedici a arătat că s-a acordat o atenție deosebită problemelor legate de convocarea conferinței general-europene pentru securitate și colaborare. El a subliniat că prin eforturi continue, depuse de toate părțile interesate, se va putea ajunge la rezultate concrete, pozitive, în această privință.

CAMBODGIA

Situația trupelor lonnoliste devine tot mai grea

Apel adresat de către Khieu Samphan forțelor patriotice și poporului cambodgian

PNOM PENH 17 (Agerpres). — Patrioții cambodgieni continuă să exercite presiuni asupra trupelor lonnoliste în zona orașelor Taing Kauk și Prakham, situate la 80 de kilometri nord-est de Pnom Penh, pe șoseaua nr. 6. Aproximativ 3.000 de soldați din trupele regimului de la Pnom Penh sînt izolați în această regiune. Forțele patriotice au ocupat un sector de 19 kilometri pe șoseaua nr. 6, între cele două orașe, fapt care face ca situația trupelor lonnoliste să fie și mai grea.

★

PEKIN 17 (Agerpres). — Khieu Samphan, vicepremier al Guvernului Regal de Uniune Națională, comandant șef al forțelor armate de eliberare națională ale Cambodgiei, a adresat un apel forțelor patriotice și poporului cambodgian pentru obținerea unor noi victorii. Eșecul operațiunii „Cenia 2" a inamicului reprezintă o înfrîngere a planului american de „khmerizare" a războiului de agresiune împotriva Cambodgiei — se arată în apel. Marile victorii ale forțelor armate și ale poporului de-a lungul șoselei nr. 6 sînt rezultatul eroismului, al hotărîrii de a lupta cu tenacitate și spirit de sacrificiu. Ele sînt inseparabile de lupta și solidaritatea cu popoarele frățești vietnamez și laoțian.

Apelul se adresează, totodată, soldaților din forțele regimului de la Pnom Penh, cerîndu-le să întoarcă armele împotriva acestui regim și să treacă de partea poporului khmer.

★

SANTIAGO DE CHILE 17 (Agerpres).
„Guvernul chilian își reafirmă sprijinul pentru lupta poporului cambodgian și a celorlalte popoare indochineze și opoziția sa față de agresiunea cărora i-au căzut victime Cambodgia, Vietnamul și Laosul", se arată într-o declarație a Ministerului Afacerilor Externe din Chile.

SCURTE ȘTIRI

NEW YORK

Vasile Gliga, adjunct al ministrului afacerilor externe al Republicii Socialiste România, s-a întîlnit joi cu John Richardson, asistent al secretarului de stat al Statelor Unite, Richard Davies, asistent al adjunctului secretarului de stat, Frank Shakespeare, directorul agenției de informații a Statelor Unite. In cadrul întrevederilor s-a exprimat satisfacția pentru dezvoltarea schimburilor culturale dintre cele două țări și au fost examinate noi posibilități de dezvoltare a acestora.

SANTIAGO DE CHILE

Președintele Salvador Allende l-a primit pe Jacques Duclos, membru al Biroului Politic al P.C. Francez, care întreprinde o vizită în Chile. În cursul întrevederii, au fost examinate probleme privind actualitatea internațională și situația politică din Chile.

VIENA

Conducătorii delegațiilor U.R.S.S. și S.U.A. la tratativele pentru limitarea înarmărilor strategice (S.A.L.T.) au avut vineri o nouă întrevedere la sediul Ambasadei americane din capitala Austriei. Cea de-a șasea rundă a convorbirilor va continua luni cînd cele două delegații se vor întruni într-o nouă ședință de lucru, la sediul ambasadei sovietice.

BUDAPESTA

La invitația Ministerului Comerțului al S.U.A., o delegație a Camerei de comerț a R.P. Ungare, în frunte cu președintele Camerei, Odon Kallos, a întreprins o vizită în Statele Unite. Într-o declarație făcută la înapoiere agenției M.T.I., conducătorul delegației a apreciat drept utile contactele prilejuite de vizită, dată fiind existența unor mari posibilități încă nefolosite în relațiile economice bilaterale.

ANKARA

Premierul Nihat Erim a prezentat celor două camere ale Parlamentului turc programul noului său guvern, care prevede înfăptuirea unor reforme în domeniile economiei, agriculturii, învățămîntului și fiscalității. Noul guvern își propune să desfășoare o luptă hotărîtă împotriva creșterii costului vieții. Programul prevede, de asemenea, trecerea în proprietate publică a resurselor minerale ale țării.

WASHINGTON

Conferința Comisiei mixte a Congresului S.U.A. a căzut de acord joi, după lungi tergiversări, asupra unei preocupări de compromis în ceea ce privește controversata legislație de acordare a ajutorului pentru străinătate. Suma totală recomandată pentru a fi alocată în acest scop de către Congres se cifrează la 2,7 miliarde dolari, față de 3,4 miliarde solicitate în proiectul prezentat inițial de Administrație.

ROMA

La cel de-al 14-lea tur de scrutin din cadrul alegerilor prezidențiale din Italia s-a înregistrat obținerea de către candidatul socialist, Francesco de Martino, a unui număr de 406 voturi — cu 99 mai puțin decît majoritatea absolută, necesară pentru a fi ales.

Cel de-al 15-lea tur de scrutin se va desfășura simbătă dimineața.

TUNIS

Ministrul afacerilor externe al Tunisiei, Mohamed Masmoudi, va face o vizită oficială în Algeria între 18 și 24 decembrie a.c., s-a anunțat oficial la Tunis.

COPENHAGA

Parlamentul danez a autorizat joi guvernul să semneze în luna ianuarie a anului 1972 declarația de aderare a Danemarcei la C.E.E. Potrivit agenției France Presse, guvernul danez consideră că va putea supune parlamentului în martie 1972 tratatul de aderare la Piața comună.

BONN

Compania producătoare de automobile „Volkswagen" a anunțat că va închide — pe perioada primei săptămîni a lunii ianuarie 1972 — cele șase fabrici ale sale de pe teritoriul R.F.G. Hotărîrea a fost luată, potrivit unei declarații a reprezentanților companiei, ca urmare a înrăutățirii generale a vînzărilor de automobile și a actualelor dificultăți de pe piețe de export provocate de tulburările monetare occidentale. Închiderea întreprinderilor va afecta 100 000 de salariați ai companiei.

MOSCOVA

În Uniunea Sovietică a fost lansat vineri satelitul artificial al Pămîntului „Cosmos-467". Aparatajul științific instalat la bord și destinat continuării cercetărilor spațiului cosmic funcționează normal, iar Centrul de calcul și coordonare de pe Pămînt efectuează prelucrarea informațiilor recepționate — transmite agenția TASS.

Academicianul Petrov despre perspectivele noii „generații" de stații interplanetare sovietice

MOSCOVA 17 (Agerpres). — În ciuda faptului că are un caracter în mare parte experimental, zborul stațiilor automate sovietice „Marte-2" și „Marte-3" a demonstrat calitățile și perspectivele noii „generații" de stații interplanetare pe care le-am construit, a declarat academicianul sovietic Boris Petrov ziarului „Izvestia". Printre calitățile stațiilor, savantul sovietic a menționat capacitatea de lucru pe o durată îndelungată, autonomia, capacitatea de a transmite numeroase informații, rezervele mari de energie pe care le au la bord, posibilitatea de a studia planetele, atît de pe orbite de sateliți artificiali, cît și pe suprafața acestora. Aceste calități, a menționat B. Petrov, vor fi folosite și dezvoltate în construcția stațiilor automate ale viitorului.

Cu timpul, a arătat academicianul sovietic, vor apărea analogi marțieni ai lunohodului. Pe de altă parte, Marte poate fi studiată de pe orbite de sateliți artificiali tot atît de amănunțit ca și planeta noastră din spațiul cosmic circumterestru. În opinia savantului, cele mai mari perspective le oferă îmbinarea cercetărilor cu ajutorul sateliților cu studierea directă prin intermediul capsulelor de coborîre. Noua generație de stații interplanetare sovietice va permite să se înfăptuiască acest lucru.

„Marte-2" și „Marte-3", reprezentanți ai noii generații de stații interplanetare sovietice, se deosebesc de predecesorii lor prin greutate și dimensiuni. Pe cele două stații au fost probate cu succes complexe de navigație autonomă, care includ un sistem de navigație special și o mașină electronică de calcul de bord, capabilă să execute autonom toate calculele privind rezultatele măsurătorilor și să introducă datele necesare în sistemul de dirijare a stațiilor.

SPORT

BELGRAD 17 (Agerpres)
Cea de-a treia ediție a „Cupei campioanelor europene" la șah, desfășurată în localitatea iugoslavă Vrnjacka Banja, s-a încheiat cu victoria, la egalitate, a trei maestre: Elisabeta Polihroniade (România), Maria Ivanka și Suzana Veroczi (ambele din Ungaria), care au totalizat fiecare cîte 7,5 puncte din 11 posibile.

Campioana României, Elisabeta Polihroniade, a obținut astfel un succes remarcabil în acest turneu la care au participat nu numai cele mai bune șahiste din Europa, dar și campioana lumii, Nona Gaprindașvili. Din cele 11 partide susținute, maestra română a cîștigat șase, a remizat trei și a pierdut două.

În ultima rundă, Elisabeta Polihroniade a învins-o pe șahista vest-germană Wasnesky.

Clasament final: 1—3. Polihroniade (România), Ivanka (Ungaria), Veroczi (Ungaria) — 7,5 puncte; 4—7. Gaprindașvili (U.R.S.S.), Gheorghieva (Bulgaria), Konarkowska — Sokolov (Iugoslavia), Vokralova (Cehoslovacia) — 7 puncte; 8. Erenska (Polonia) — 6 puncte; 9. Timer (Olanda)—4 puncte; 10. Gordana Iovanovici (Iugoslavia) — 3,5 puncte; 11. Wasnesky (R.F. a Germaniei) — 2 puncte; 12. Eigenmann (Elveția) — zero puncte.

Imagine devenită frecventă pe străzile capitalei sud-coreene, Seul. Poliția reprimă brutal orice încercare de protest a populației.

— *inginer constructor*
— *pictor*
— *șef de depozit*
— *tinichigii*
— *electricieni*
angajează de urgență
C. E. I. L. IAȘI
strada Bucium nr. 34.
Relații suplimentare se pot obține zilnic între orele 7—13 la telefon 11120—11121, interior 131.

— *5 vopsitori* pentru lucrări de construcții și confecții metalice
angajează de urgență
I.I.L. „Progresul" Iași
Solicitanții trebuie să fie absolvenți de școală profesională.
Plata se face în acord pe bază de norme.

Duminică, 19 decembrie 1971, ora 9.00, în sala mică a Filarmonicii de stat „Moldova" Iași, strada Cuza Vodă nr. 29, va avea loc
UN CONCURS
gen „Cine știe cîștigă"
pe teme de PREVENIREA INCENDIILOR, între echipele de POMPIERI VOLUNTARI din COOPERAȚIA MEȘTEȘUGĂREASCĂ a județului Iași.
După concurs va urma un program artistic susținut de grupul vocal al cooperativei „Igiena", orchestra de muzică populară a cooperativei „Prestațiunea" și soliști vocali.
Intrarea liberă.

CENTRUL DE LIBRĂRII IAȘI
ANGAJEAZĂ:
— gestionari pentru librării
— electrician calificat
— remizieri pentru unități.
Informații suplimentare se pot obține zilnic de la serviciul plan organizarea muncii la telefon 17110.

În „Luna cadourilor"
magazinele comerțului de stat sînt aprovizionate din abundență cu articole specifice pentru CADOURI
Hotărîți-vă neîntîrziat pentru procurarea CADOULUI preferat !
În luarea deciziei dv., puteți vizita magazinele de specialitate, din care, cu siguranță, veți alege CADOUL potrivit.
CADOUL dv. va însemna o mare bucurie pentru cel căruia îi este oferit, un semn de prețuire și aleasă atenție față de cei dragi.
Magazinele vă așteaptă !

Oficiul pentru construcția de locuințe proprietate personală Iași
aduce la cunoștința beneficiarilor că vor avea loc ședințele de constituire a asociațiilor de locatari după cum urmează :
- bloc H-15-zona B-4 Bahlui în ziua de 20 decembrie 1971, ora 17,30
- bloc M-8-zona B-4 Bahlui în ziua de 23 decembrie 1971, ora 17,30
- bloc A-2 Tătărași în ziua de 21 decembrie 1971, ora 17,30
- bloc X-1 Tătărași în ziua de 22 decembrie 1971, ora 17,30
- bloc T-1-T-2 Tătărași în ziua de 24 decembrie 1971, ora 17,30
Ședințele vor avea loc la sediul oficiului din str. Cuza Vodă nr. 53. Prezența obligatorie. Cu prilejul ședințelor se vor face și alte comunicări.

— un asistent medical
pentru cabinetul medical al întreprinderii
— un tehnician principal chimist
— 5 magazineri depozit produse finite
pentru funcția de șef de depozit — produse finite
angajează de urgență
Uzina de prelucrare a maselor plastice Iași
Condiții de angajare și salarizare : conform Legii nr. 22/969 și H.C.M. nr. 914/968.

Mica publicitate

Vînzări — cumpărări

• Vînd casă, curte, grădină, cca. 1.500 m.p., în Podu-Iloaiei. Adresați Șoseaua Națională 105 — Podu-Iloaiei.

• Vînd casă demisol, parter, etaj, garaj, dependințe, curte, încălzire centrală proprie — liberă la vînzare. Strada Berthelot 20 Iași.

• Vînd autoturism „Skoda 1000 M.B.", stare excepțională — 30.000 km parcurși real. Strada General Berthelot 20 Iași.

Lecții-meditații

• Meditățm matematică, fizică, chimie — admitere liceu, facultate. Ciclu complet. Telefon 40496.

Schimburi de locuință

• Ofer garsonieră confort I Vasile Lupu 128, tronsonul I, etaj 3, apart. 15, pentru casă naționalizată cu ieșire la stradă.

Pierderi

• Pierdut legitimația eliberată de U.F.S. pe numele Butnaru Teodor. O declar nulă.

• Pierdut legitimația eliberată de Fabrica de antibiotice pe numele Andone Aurel. O declar nulă.

• Pierdut legitimația eliberată de I.T.I. pe numele Ursu Gheorghe. O declar nulă.

• Pierdut ștampilă rotundă : Circumscripția sanitară veterinară Movileni și parafa de medic : Cîșloiu D. Stelian. Le declar nule.

• Pierdut legitimația eliberată de C.I.M.P. pe numele Chirilă Petru. O declar nulă.

• Pierdut legitimația eliberată de Țesătoria de mătase „Victoria" pe numele Cioarec Elena. O declar nulă.

• Pierdut legitimația eliberată de U.F.S. pe numele Rîndașu Dumitru. O declar nulă.

• Pierdut legitimația eliberată de „Țesătura" pe numele Morărașu Elena. O declar nulă.

• Pierdut legitimația eliberată de Fabrica de ulei Iași pe numele Butnaru Melania. O declar nulă.

Diverse

• Oncică Marmuza mulțumește dr. Dobreanu, Chisel, Popa, pentru deosebita îngrijire acordată la nașterea fetiței sale.

Decese

Eugen, Costică și Ioan, fii, împreună cu familiile, și Gheorghe Bobu, frate, anunță încetarea din viață a scumpei lor mamă și soră
SAFTA IORGU ANDREI
71 ani
Inmormîntarea va avea loc duminică, 19 decembrie, în comuna Crețești, județul Vaslui.

• Familia îndurerată anunță încetarea din viață a scumpei lor mame
CONSTANTINIU SMARANDA
Corpul neînsuflețit este depus la Casa mortuară din strada Anastasie Panu nr. 6. Înhumarea va avea loc duminică, 19 decembrie, ora 12, la cimitirul Eternitatea.

• Soția, copiii și nepoții, îndurerați, anunță încetarea din viață a iubitului lor soț, tată și bunic
LINCS CONSTANTIN
Inmormîntarea va avea loc duminică, 19 decembrie, ora 13, la cimitirul Sf. Vasile. Cortegiul pornește din strada Palat 66.

• Jenică Butnariu, soț, surorile, fratele, nepoatele și nepoții, cu nemărginită durere anunță încetarea din viață, după o grea suferință, a aceleia care a fost un exemplu de soție, în veci regretată
ANETUȚA BUTNARIU
(născută Crișmaru)
— pensionară —
Fabrica de țigarete
Corpul neînsuflețit se află depus în biserica Sf. Treime — Păcurari. Înhumarea va avea loc duminică, 19 decembrie, ora 13, la cimitirul Păcurari.

Redacția și Administrația : strada Vasile Alecsandri nr. 8 — Iași. Telefon 14127.
Tiparul : Întreprinderea poligrafică Iași, str. Vasile Alecsandri nr. 6. Telefon 14626

Proletari din toate țările, uniți-vă!

Flacăra Iașului

Organ al Comitetului județean Iași al P.C.R. și al Consiliului popular județean

Anul XXVIII, nr. 7855 | Duminică, 19 decembrie 1971 | 4 pagini, 30 bani

Apelul Biroului Executiv al Consiliului Național al Frontului Unității Socialiste

Către toți cetățenii țării

Biroul Executiv al Consiliului Național al Frontului Unității Socialiste, organism care înmănunchează toate forțele politice și sociale ale națiunii noastre, salută cu căldură hotărirea Comitetului Central al Partidului Comunist Român de constituire a Fondului de solidaritate și sprijinire a luptei popoarelor împotriva imperialismului, pentru libertate și progres social, independență națională și pace.

Biroul Executiv al Consiliului Național al Frontului Unității Socialiste consideră că această hotărire corespunde, întrutotul, sentimentelor de solidaritate internațională ale poporului român și constituie o nouă expresie a poziției sale militante în sprijinul popoarelor angajate în lupta pentru emanciparea națională și socială, împotriva politicii imperialiste de dominație și agresiune, pentru eliberare și independență națională, pentru pace, democrație și progres, pentru dreptul lor imprescriptibil de a-și hotărî în mod liber destinele, de a se afirma suveran pe arena internațională, corespunzător voinței și aspirațiilor lor legitime.

Fiind profund încredințat de înalta semnificație și importanță a acestei hotăriri, Biroul Executiv al Consiliului Național al Frontului Unității Socialiste adresează un cald apel către toți cetățenii patriei noastre, muncitori, țărani și intelectuali, femei și bărbați, tineri și vîrstnici, români, maghiari, germani și de alte naționalități, precum și către toate organizațiile care fac parte din Frontul Unității Socialiste, să sprijine activ și să-și aducă contribuția la crearea Fondului de solidaritate internațională.

Fondul de solidaritate și sprijinire a luptei popoarelor împotriva imperialismului, pentru libertate și progres social, independență națională și pace se va constitui la Consiliul Național al Frontului Unității Socialiste și va fi format din:

1. Subvenții de stat;
2. Contribuții din partea organizațiilor obștești, consiliilor naționalităților conlocuitoare, uniunilor de creație, asociațiilor științifice, culturale, sportive;
3. Contribuția benevolă a populației, realizată prin cumpărarea de timbre.

Pentru aceasta, Biroul Executiv al Consiliului Național al Frontului Unității Socialiste a hotărît să fie emis un timbru în valoare nominală de 5 lei care să fie difuzat în rîndul populației.

4. Difuzarea de insigne, cocarde etc., confecționate în acest scop;
5. Contribuții obținute prin:

— acțiuni cultural-artistice organizate în mod special de U.T.C., U.G.S.R., Consiliul Național al Femeilor și alte organizații, la casele de cultură, cluburi etc.;

— spectacole și alte manifestări cultural-artistice special pregătite pentru acest scop de către Consiliul Culturii și Educației Socialiste și uniunile de creație;

— manifestări sportive special organizate de către Comitetul Național pentru Cultură Fizică și Sport;

6. Donații ale unităților agricole de stat și cooperatiste, ale cooperativelor meșteșugărești, fie în bani, fie constînd din produse agricole ori obiecte care să fie valorificate, sumele obținute fiind destinate Fondului de solidaritate internațională;
7. Donații din partea Cultelor.

Biroul Executiv al Consiliului Național al Frontului Unității Socialiste este convins că acest apel va găsi ecoul așteptat în rîndul tuturor categoriilor de cetățeni, care își vor manifesta și în acest fel totala adeziune la politica partidului și statului nostru, hotărîrea de a contribui la înfăptuirea nobilelor idealuri ale libertății, democrației, progresului social, păcii și înțelegerii internaționale pentru care militează neobosit întreaga noastră națiune.

BIROUL EXECUTIV
AL CONSILIULUI NAȚIONAL
AL FRONTULUI UNITĂȚII SOCIALISTE

Lucrările de montaj la Grupul nr. 3 de 50 M.W. de la Centrala electrică de termoficare din Iași sînt în toi.

În clișeu: echipa de montatori condusă de Stelian Diaconu în timpul lucrului.

Un nou magazin mixt la Butea

De curînd, a fost terminat noul magazin al cooperativei de consum din comuna Butea.

Frumoasa construcție din cărămidă, acoperită cu tablă, cu vitrine spațioase, va adăposti un magazin mixt și un bufet, care vor deservi o bună parte din cetățenii localității.

Ea a fost realizată prin contribuția cetățenilor și muncă patriotică, lucrările calificate fiind executate de echipa de construcții a C.A.P.

Întreprinderea de transporturi auto Iași

A îndeplinit planul anual

Colectivul de muncă al întreprinderii de transporturi auto Iași este hotărît să se mențină în continuare în fruntea clasamentului pe țară a unităților de transporturi. După cum ne informează economistul *Mihai Pintilie*, directorul întreprinderii ieșene, la 17 decembrie a.c. a fost îndeplinit planul anual la toți indicatorii, deci cu 14 zile mai devreme. În perioada rămasă pînă la sfîrșitul anului se vor realiza peste prevederi circa 1 milion de tone expediate, 8 milioane tone kilometrice și peste 15 milioane călători/kilometri. Succesele sus-amintite se vor obține în condițiile unei rentabilități sporite, ce se va materializa în economii suplimentare la prețul de cost de peste 2 milioane de lei.

Șantierul nr. 1 construcții industriale

Cu 25 de zile mai devreme

Și colectivul de muncitori, tehnicieni, maiștri și ingineri ai *Șantierului nr. 1 Iași din cadrul Trustului de construcții industriale* și-a îndeplinit planul de producție al primului an din cincinalul 1971—1975, *cu 25 de zile înainte de termen*. După cum ne informează Constantin Fideliu, inginer șef adjunct al șantierului, în acest an au fost puse în funcțiune 15 capacități de producție, printre care: etapa I de la Uzina mecanică „Nicolina", Țesătoria de mătase „Victoria", etapele I și a II-a, Complexul avicol Uricani, cu 60—90 zile înainte de termen. Pînă la sfîrșitul anului șantierul prelimină să realizeze o producție suplimentară de peste 6 milioane de lei.

La realizarea acestor succese a contribuit întreg colectivul șantierului, în frunte cu comuniștii, evidențiindu-se în mod deosebit constructorii care au executat lucrări la investițiile de la Uzina mecanică „Nicolina", Complexul avicol Uricani, Țesătoria de mătase „Victoria", Fabrica de nutreturi combinate, spațiile pentru prelucrarea strugurilor la I.A.S. Bucium, Complexul pentru creșterea și îngrășarea porcilor de la I.A.S. Tomești, Stația de 110 Kv., Secția de granulit și corpuri ceramice de la Fabrica de țiglă.

„Zilele Teatrului Național „Vasile Alecsandri"

Cu prilejul împlinirii a 75 de ani de la inaugurarea actualei clădiri a Naționalului ieșean și a 155 de ani de la primul spectacol de teatru cult în limba română, se organizează — din inițiativa Comitetului județean de cultură și educație socialistă și a conducerii teatrului, între 26—30 decembrie a.c., „Zilele Teatrului Național „Vasile Alecsandri".

Acestea vor prilejui ample manifestări cultural-artistice printre care amintim: simpozionul cu tema „Teatrul și publicul" ce va avea loc la Studioul A în ziua de 27 decembrie, în seara aceleiași zile urmînd a fi prezentat de către corul „Gavriil Musicescu" un concert festiv cu un program alcătuit în exclusivitate din cîntece noi ale compozitorilor ieșeni. De asemenea, în afară de spectacolele festive „Fîntîna Blanduziei", „Sfînta Ioana a Abatoarelor", premiera „Interesul general" și opereta „Lăsați-mă să cînt", va fi prezentat în ziua de 29 decembrie un recital intitulat „Memoria marilor spectacole".

La acestea se adaugă o expoziție omagială, care va fi amenajată la sediul teatrului, cu manuscrise, fotografii, fotocopii, afișe și alte documente din activitatea desfășurată în decursul timpului, precum și o paradă a costumelor.

În încheierea manifestărilor, pe data de 30 decembrie, va avea loc un recital „Alecsandri" în cadrul salonului literar al Bibliotecii municipale „Gh. Asachi" din Iași, realizat cu concursul unor actori de frunte ai Teatrului Național.

În pag. a 2-a

Cadran săptămînal

SCHIȚE ÎN CREION

Contradicții?

Cînd îi asculți pe rînd, ai impresia că fiecare are dreptate și luptă doar pentru interesele obștei, în numele unor principii înalte. De-i pui laolaltă, să-și piardă cauza în mod deschis, să nu mai umble cu insinuări ori sesizări anonime, se întîmplă să-ți vină să-l crezi pe cel mai bun de gură, care eventual știe să-și aducă și galerie.

– Tovarășul Protopopescu are o atitudine disprețuitoare față de colegi, se întîlnește numai cu elemente compromise și e rupt de viață! perorează Propergescu.

– Tovarășul Propergescu e supărat că n-am vrut să-l încadrez la o categorie superioară pe „protejata" sa, simpatica dar nepriceputa (la muncă) domnișoară Zizi Tombescu.

– În schimb ai promovat pe fostul dumitale coleg de școală, un pușcăriaș!

– Ce pușcăriaș, domnule? A avut un accident de circulație și atîta tot. La prima amnistie, a scăpat! Și e cel mai capabil funcționar din secție.

– Dar ți-a botezat copilul!

Și uite așa se consumă și energiile celor din jur, munca e lăsată pe planul al treilea, cei în conflict se pîndesc, dau dimensiuni fantastice fiecărei greșeli mărunte, se lucrează cu trac și prost.

Sînt apoi cei cu patima puterii, care nu îngăduie unui coleg să-i treacă prin față și să-i fericească dumnezeu pe amatorii de critică... Nu sînt reprimați brutal, adesea li se și zîmbește. Dar la prima scăpare, la prima întîrziere, s-au ars. Precauți, unii dintre cei ce se știu mai des în ofsaid, trec preventiv la atac și urmează o incursătură în care ți-e silă să arunci o privire. Am întîlnit școli, rurale mai ales, în care procesul didactic șchioapătă din cauză că unele cadre didactice se țin de intrigi, de mîncătorie de cea mai neintelectuală speță:

– Doamna Cutare, să știți, e incapabilă, nedisciplinată și nu participă la activitatea culturală – sesizează, grav, directorul.

– Tovarășa, nu doamna, tovarășe director! sare ars un alt personaj ce se învîrte totdeauna prin cancelarie, cînd vine cineva în control, și visează să fie el mai mare la școală. Și să știți că e bine pregătită, a ținut și două conferințe în sat... Dar păcatul ei e altul: i-a luat ciubucul soției tovarășului director, orele de franceză.

– Soția mea a procedat conform legii, să știi dumneata!

– Numai că știe franceza exact cum știu eu limba marțienilor! Pe cînd tovarășa Cutare are, secundar, franceza.

Orgoliul nemăsurat al unora, tendința de căpătuială a altora, incapacitatea și chiulul (agresive pentru a nu fi descoperite), nu merită numele de contradicții, nu fac parte din firești înfruntări dialectice de forțe ale vieții socialiste. Socialismul a izvorît și din dorința de a elibera omul de servituți etice de categoria celor descrise mai sus. Chiar dacă sînt mai puține astăzi, frînate de sufletul sănătos al spiritualității românești, ele dor, macină energii, ne toarnă plumb în aripile noastre albe și mari.

Mihai DUMITRIU

„Ziua tipografilor"

Cei ce imprimă gîndurile

De la primele întîlniri, cînd mîinile copilului deschid cărțulia cu poze colorate apoi cartea de aur — Abecedarul — încă de atunci ei, tipografii, au intrat în viața noastră ca buni prieteni. Începem o prietenie de-o viață cu slovele tipărite și cu cei care le-au tipărit. Gîndurile și faptele cele mai de seamă ale omenirii se adună în degetele măiestre ale tipografilor, pentru a porni la un drum nou în multiplicate imagini fidele. Și făuritorii de gînduri sînt adînc recunoscători acestor intermediari care toarnă în plumb manuscrisele lor, pregătindu-le pentru marea întîlnire. Maestrul „Cuvintelor potrivite", la rîndul lui, știind taina tipăririi, omagiază cu potrivită îngrijire, opera meșterului tipograf: „Și de cîte ori mîinile tale de coșar, murdare de funingeni cu ulei pînă la ochi, îmi aduceau pe dedesubt ... coala mare de hîrtie tipărită, eu ți le sărutam cu smerenie, închipuind, și ți le-aș fi sărutat cu adevărat dacă nu mă sfiam"...

Aducem un cald omagiu acestor oameni, oricînd, în ceasurile cînd ne întovărășim cu paginile în care a rămas urma semnelor de plumb, oricînd, dar mai ales astăzi de ziua lor — „Ziua tipografilor din Republica Socialistă România".

Constantin Vărvăruc este unul dintre acești tovarăși ai noștri. În nopți albe, degetele lui aleargă pe clapele linotipului și rîndurile de plumb ale gazetei de mîine sau de azi (e greu uneori de spus cînd e clipa dintre cele două zile) sînt luate încă fierbinți de mîinile harnice ale paginatorilor Ioan Chiper Constantin Popa ... Urmează alte mîini care interpretează mai departe simfonia semnelor de plumb. Și, în zori, un om de o sprinteneală uimitoare aleargă în jurul rotativei și la o clipă doar de el știută începe tirajul — slova de plumb se însoțește cu hîrtia albă, sub privegherea atentă a lui Mihai Balan, unul dintre cei mai pricepuți maeștri de la rotativă.

Petru Grierosu, de la secția legătorie, are și el satisfacția de a fi unul dintre cei care ating întîia oară produsul finit al muncii tipo-

Sorin DAMIAN

(continuare în pag. a 3-a)

O zi lumină în satul natal

Reportaj de ȘTEFAN OPREA

Cu cît „Gaz"-ul se apropie de sat, am senzația că nu voi reuși ce mi-am propus, că voi fi foarte impresionat de această întoarcere — care mă va obliga, desigur, și la o întoarcere în timp — și că voi aluneca fără să vreau în apa călduță a sentimentalismului. Schimb cîte o vorbă cu șoferul, absolut la întîmplare, fără logică, numai ca să mă aflu în vorbă, numai ca să nu mă las învăluit de gînduri despre altădată. El însă îmi ghicește neliniștea și, politicos cu simțămintele mele, evită orice discuție, prefăcîndu-se foarte preocupat de volan: ocolește gropi imaginare, aruncă trei vorbe despre asfaltul care n-a ajuns încă la Focuri și Coarnele Caprei („dar nici departe nu-i") și pe urmă tace îndelung. Rămîn iar singur, cu gîndurile. Încerc să-mi amintesc de cînd n-am mai fost în sat și constat înfrigurat că în 15 ani n-am stat acolo, acasă, o zi, de dimineață pînă seara. Știu, este în fond o lipsă de recunoștință. Și niciodată n-am scris — deși aș fi putut-o face — despre oamenii de acolo. Imi închipui că mulți mă vor fi mustrat pentru asta. Voi încerca acum să repar.

...Știu foarte bine ce înseamnă transformarea unui loc în anii socialismului și ar fi trebuit ca, o dată ajuns în satul meu natal, să nu fiu de loc impresionat de marile schimbări pe care le-am găsit acolo; sînt lucruri cu totul normale și cu totul obișnuite; dar intervin iar gîndurile, amintirile, și se infiltrează printre realitățile prezente, dîndu-le un fel de înțeles emoționant, valabil numai pentru mine. Mă trezesc dintr-o dată — în loc să fiu învăluit, cum mă temeam, de nostalgii — plutind într-un fel de bucurie totală, tonifiantă, binefăcătoare. Îmi aduc aminte de acei bieți dezrădăcinați care se lamentau în literatură cu cîteva decenii în urmă; cîtă distanță, ce deosebire! A pleca și a te întoarce în satul de azi este o mișcare atît de firească și atît de utilă și satului și orașului încît, dacă ea nu s-ar produce în mod necesar și obiectiv, ar trebui să fie impusă. Dar asupra acestei mișcări continue în dublu sens voi mai reveni. Deocamdată, să rămîn la impresia generală pe care mi-a făcut-o satul. Simbolic parcă, chiar la intrare, — punînd totul sub semnul tehnicii, al noului, stau aliniate într-o ordine aproape militară, numeroase mașini agricole care, în ciuda rigidității lor metalice, par ființe vii, respirînd greu după efortul la care le-a supus toamna. O toamnă bogată, foarte bogată. Știu asta de la inginerul Virgil Burcă, președintele C.A.P.-ului din Coarnele Caprei. El mi-a spus o vorbă care întîi m-a nedumerit, iar apoi m-a bucurat teribil:

— Am cîștigat, anul acesta, o întrecere cu istoria.

—...?!

Omul negricios și foarte voinic care-mi stă în față, cu vînturile tuturor anotimpurilor strînse pe obraz, mă lasă să-mi consum mirarea, apoi îmi aruncă informația cu o dezinvoltură în care ghicesc mîndria:

— În cooperativa noastră s-au obținut anul acesta cele mai mari producții nu numai din istoria sa, ci din istoria acestor pămînturi.

Nu îndrăznesc să risc o cifră, ca nu cumva să devin ridicol, așa că aștept, tactic, să continue el.

— 2.560 kg. porumb boabe la hectar și 2.100 kg. grîu media pe cooperativă, zice și urmărește efectul.

Nu schițez nici un gest pentru că nu mi se pare mult. Cu cifrele legate de recoltele anului 1971 sînt la curent din presă; am auzit altele cu mult mai mari. L-am înțeles imediat pe președinte că nu atît cu media se mîndrește el, ci cu cîteva performanțe. Și mi le comunică cu o siguranță rece, parcă puțin jignit că nu mi-am arătat entuziasmul la primele informații. Aflu astfel că pe 230 ha., media la porumb boabe a fost de 4.600 kg./ha., că la grîu, de pe o mare tarla (Dealul-Lung) s-au obținut 3.500 kg. la hectar, că sînt cîțiva cooperatori care dețin adevărate recorduri la producția de porumb. În speranța că voi întîlni persoane cunoscute printre cei fruntași, îi cer cîteva nume.

— Ion Tătărușanu, Anica V. Atomei, Tasia M. Tătărușanu și alții au obținut de pe terenurile prășite de ei peste 7.000 kg. porumb boabe la hectar. Vă asigur că pe aceste pămînturi niciodată nu s-au realizat asemenea producții.

De lîngă președinte, primarul Mihăilă și secretarul de partid Crețu confirmă cu ușoare mișcări din cap.

— Cum se explică? — am întrebat. A fost un an bun?

— A fost și n-a fost. Ehei, dacă nu era grindina din vară... Să zicem, însă, că a fost un an bun, dar nu-i numai asta. Ani buni am mai prins noi, nu, însă, și asemenea producții. Inginerește judecînd lucrurile, rezultatele de acum sînt urmarea unor ani de muncă sistematică, nu numai pe ogor, ci și cu oamenii. Pămînturile sînt din ce în ce mai bine pregătite pentru producție, mașinile sînt din ce în ce mai perfecționate, iar oamenii — și aici stă, cred, secretul secretelor —, oamenii își ridică an de an' gradul de pregătire profesională și se simt tot mai atașați de interesele cooperativei, în fond interesele lor. Un rol însemnat îl joacă în prezent sistemul de acord global, formă de cointeresare pentru toți cooperatorii.

Am văzut semnele unui an bun pe fețele oamenilor cu care ne-am întîlnit. O mulțumire senină le scaldă fețele. Începe o iarnă fără griji, în care vor încolți idei noi, se vor pregăti forțele și se va elabora tactica pentru atacul de primăvară.

Nu pot trece, însă, la alte lucruri pînă nu-i satisfac președintelui Burcă încă o dorință, mai ales că pentru a putea discuta mai la obiect, a făcut să sune în pahare cristalul rece al unui vin roșu, din cel care întîi leagă limbile într-o admirație tăcută, iar apoi le dezleagă într-o laudă.

— Nu știu dacă ați auzit ceva — zice el — despre viticultorii noștri. Viticultura n-a fost, la Coarnele Caprei, o meserie, deși sîntem doar la o zvîrlitură de băț de Cotnari. În ultimii 5—6 ani, i-am pus baze trainice. Cooperatorii au plantat peste 100 ha. vie din cele mai alese soiuri. Și acțiunea continuă; în anul care vine, vom extinde plantațiile de vie cu încă 30 ha., paralel cu consolidarea celor existente.

Secretarul de partid dă semne de nerăbdare și cînd nu se mai poate abține îl întrerupe pe președinte:

— Președintele e mereu cu cifrele, cu suprafețele, cu soiurile și cu toate celelalte; eu v-aș atrage atenția asupra oamenilor. Sînt, nu mai departe decît în sectorul de care vorbiți, oameni care s-au calificat viticultori în ultimii cîțiva ani; calificarea la locul de producție, ca-n uzină.

— E drept, recunoaște inginerul-președinte. Avem oameni foarte buni. Aici, la noi, de pildă, Iordache Roșu este un muncitor exemplar prin pricepere, dragoste de muncă și cinste. Toți ceilalți viticultori, N. Ifrim, N. Șerban, V. Bocănet au învățat meseria de la el.

In locul unei vizite pe care s-ar cuveni să le-o facem la vie, preferăm — datorită vremii tîrzii care i-a mînat pe viticultori în sat, pe la casele lor — preferăm deci să gustăm cu aleasă plăcere din producția de vin. După care plecăm spre sectorul zootehnic. Auzisem deja că aici stă una din perspectivele mari ale cooperativei.

(continuare în pag. a 2-a)

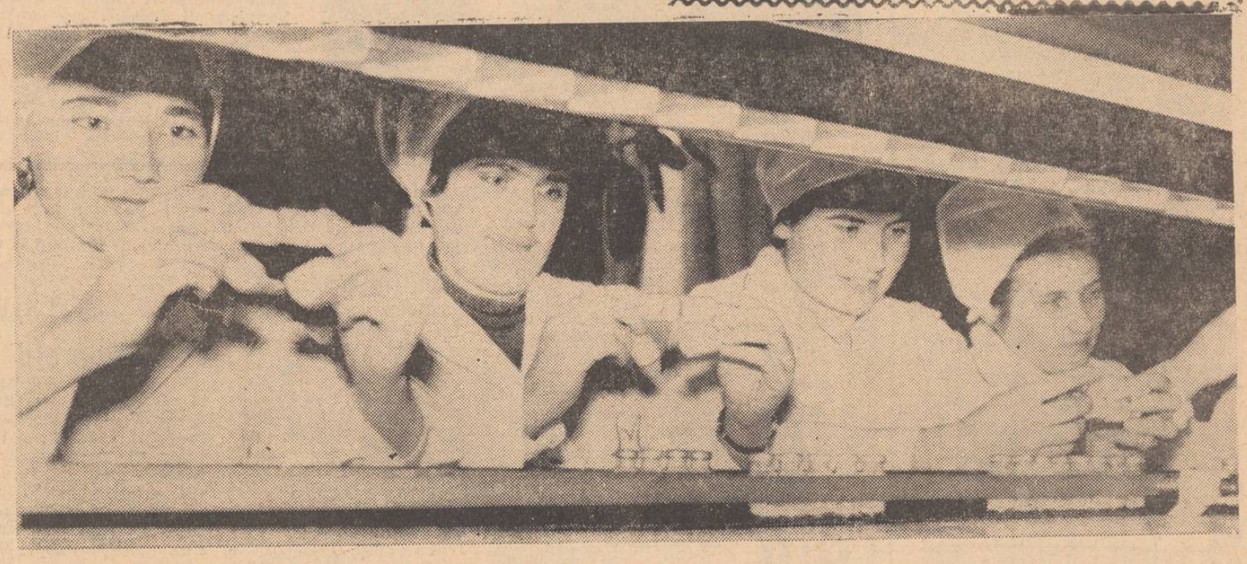

Un aspect de la linia automată de condiționare a produselor de la Fabrica de antibiotice din Iași.
În clișeu: un grup de controloare în timpul lucrului.

Foto: OV. SPIRTU — coresp.

cadran săptămînal — cadran săptămînal

CONDUCEREA ÎNTREPRINDERII - DOMENIU PSIHOSOCIOLOGIC

Un plan de organizare, oricît de bine ar fi întocmit și oricît ar ține cont de detalii, nu poate prevedea toate reacțiile și atitudinile executanților, interesele și motivațiile lor, calitățile personale ce se cer fiecărui executant în parte pentru rezolvarea părții ce-i revine. De aceea, conducătorii, echipa de conducere sînt obligați să adapteze „din mers" planul la situațiile concrete ce se ivesc, ei trebuie să găsească posibilitățile îndeplinirii lui integrale, cu toate cerințele noi ce apar pe parcurs. Oricît de bine întocmit ar fi un plan, dacă se ivesc greutăți în transpunerea lui, dacă apar piedici ce nu pot fi depășite, el rămîne doar o pagină scrisă și nimic altceva. Cînd se ivesc asemenea situații și cum pot fi înlăturate ?

Mulți conducători au tendința de a-și baza deciziile numai pe factorii cantitativi. Această formă de simplificare în care cad mai ales spiritele foarte pozitive, ce supraevaluează importanța elementelor măsurabile creează, e drept, o aparență de obiectivitate. Dar lasă în umbră factori care, adesea, imprimă bunul mers al întreprinderii : relațiile neoficiale, comunicațiile neformale, precum și stilul și climatul create — în bună parte de chiar oamenii din conducere.

Conducătorului mai puțin legat de linia frontului de producție, care nu cunoaște realitatea direct, ci preferențial din scheme și rapoarte, nevoit să se bazeze numai pe informații intermediare deci, aceste elemente pot să-i scape sau să nu le acorde decît o importanță secundară. Iar datorită circulației informației numai într-un sens, de jos în sus, se poate ajunge la dezinteresarea executanților neinformați și la situația ca informația transmisă nivelelor ierarhice superioare să reflecte indicatori neconformi realității vii, realității de fapt. De aceea, venind în ajutorul conducerii, psihologia socială recomandă o circulație a informației în dublu sens, pe canale fățișe și controlabile. Aceasta este convenabil pentru ambele părți, atît pentru conducere, cît și pentru executanți. Un om care nu știe ce importanță are lucrul său, care nu cunoaște scopul final este plictisit și apatic. Dimpotrivă, arătîndu-i-se importanța muncii sale, contribuția personală la opera colectivă, va deveni interesat, plin de inițiativă și dinamism.

Conducătorii, deci — pe orice treaptă ierarhică s-ar găsi, de la conducătorul de vîrf pînă la cei ai unor colective umane restrînse (șefii de echipă) — nu se pot orienta numai după organigrame și diagrame, după ordine și hîrtii oficiale, după relațiile de serviciu determinate de statul de funcțiuni. Acestora li se suprapun relațiile neoficiale, neformale, optimizînd sau limitînd pe acelea din prima categorie. Ignorarea lor sau incompetența în stabilirea „relațiilor umane" sînt la fel de dăunătoare conducerii, putîndu-se ajunge chiar la perturbarea producției din aceste motive. Cercetările actuale de psihologie socială a conducerii — spune sociologul Tr. Herseni — caută să stabilească mijloacele de soluționare a eventualelor discrepanțe, fie prin legalizarea sau oficializarea relațiilor spontane, fie prin selecționarea și instruirea adecvată a conducerii oficiale, pentru a corespunde nu numai din punct de vedere profesional, dar și din punct de vedere social-psihologic funcției pe care o deține și o exercită. În acest sens, în tratarea formațiilor (grupelor) neoficiale, conducătorii pot proceda în felul următor : dacă acestea sînt neutre față de organizarea oficială, adică nu-i afectează nicidecum funcționarea, ele pot fi oarecum ignorate. Dacă sînt orientate pozitiv, în sensul că pot veni în ajutorul activităților și măsurilor oficiale, ele pot fi utilizate, dezvoltate și chiar legalizate. De pildă, dacă un grup dorește să introducă o metodă nouă de organizare, atunci conducerea trebuie să vină ea înaintea cerințelor și dorințelor grupului, dînd cale oficială acestei aspirații. De asemenea, dacă o sarcină importantă trebuie îndeplinită, e preferabil să te adresezi unei grupe de prieteni, aceștia se cunosc bine între ei și vor lucra mai cu spor. Dacă, însă, grupurile sînt orientate negativ (clici, găști) și capătă caracter nociv pentru întreprindere, atunci ele trebuie depistate la timp și anihilate. Răul ce l-ar produce, acestea, ar putea contracara realizările unui întreg colectiv.

Echipa, grupa de muncă nu trebuie privită deci ca o simplă colecție de persoane ce muncesc alături, ci ca un tot, un corp comun cu aspirații și interese comune, cu motivații colective. De aceea, atitudinea șefului față de grup trebuie să îmbrace forma de solicitare a cooperării și nu doar de comandă. „Principiul relațiilor cooperatoare", au stabilit psiho-sociologii, oferă cea mai puternică probabilitate ca în toate interacțiunile și relațiile de producție, pe care șeful le stabilește cu subalternii, să găsească sprijin și colaborare, să capete sentimentul valorii sale personale. Dacă relațiile șef-subaltern, însă, sînt doar de tipul poruncă-supunere, atunci subalternii vor reacționa prin noncolaborare, fățișă sau mascată, iar șeful va simți tot mai mult că este inutil, depășit. Pentru a evita asemenea situații, superiorul va trebui să fie sensibil la nevoile și sentimentele subordonaților săi, să fie receptiv la ideile și sugestiile lor, să manifeste încredere și respect pentru persoana celor cu care colaborează, să fie just și imparțial în împărțirea laudelor și sancțiunilor. Principalul este însă ca din tot comportamentul său să se degajе căldură și sentimente umane, manifestate într-o manieră sinceră și personală. Bineînțeles, falsa bunăvoință, condescendența protectoare în locul sincerității și loialității sînt mai dăunătoare decît comportamentul distant și rece.

Care sînt indicatorii psihosociologici după care depistăm un climat propice muncii de un prost climat de muncă ? Se pare că, în primul rînd, dreptul, îndemnul chiar, de a discuta asupra sarcinii, de a pune întrebări, de a da sugestii sau soluții asigură colaborarea subordonaților. Cînd văd că li se cere părerea, aceștia se simt răspunzători, devin solidari. Apoi : membrii grupului trebuie să știe că se poate conta pe șef, că el îi susține și îi prezintă favorabil în fața altora ; subalternii apreciază faptul că șeful își găsește timp să discute cu ei probleme personale ; discutarea în plenul grupei a fiecărei probleme mai importante este de asemenea un indicator sigur al unui bun climat de muncă.

Un climat favorabil ferește pe subalterni de frică și inhibiții, de tensiuni și conflicte inutile ; în același timp le permite acestora să se concentreze asupra muncii și să-și valorifice potențele individuale. Indicator de ordin psihosociologic, climatul se repercutează asupra productivității, a eficienței economice.

Lector univ. **Adrian NECULAU**

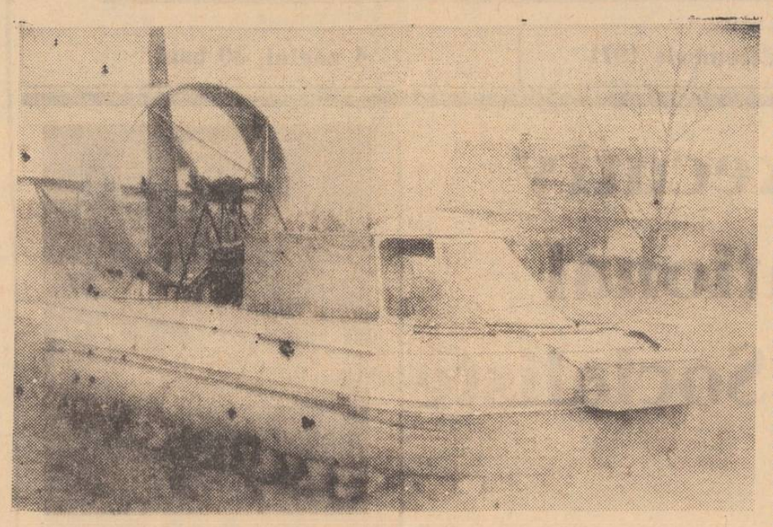

R. P. POLONĂ : *O echipă de cercetători de la Institutul de mecanizare a agriculturii și de la Institutul de aviație au realizat un prototip al unui vehicul cu pernă de aer „M-6 Ursynow", primul de acest fel din Polonia și al treilea din lume. Vehiculul va avea o largă întrebuințare în agricultură, va fi folosit în mare măsură la împrăștierea substanțelor protectoare pentru plante și a îngrășămintelor, înlocuind avioanele, și va fi folosit pe terenurile unde celelalte mașini agricole nu se pot deplasa cu ușurință.*

În clișeu : *Noul vehicul cu pernă de aer, „M-6 Ursynow" realizat în Polonia.*

Foto : CAF

„Păianjenul săltăreț"

Opt soldați britanici, special aleși, vor părăsi Anglia pentru o grea misiune : înarmați cu plase de prins fluturi și pensule de pictură ei au misiunea să prindă „păianjenul săltăreț" din Himalaya. Pensulele sînt armele lor secrete : păianjenul, care are dimensiunea de 1 mm, trebuie surprins în momentul cînd iese din vizuina sa pentru a sta la soare și atins cu o pensulă înmuiată în clei. Inițial, expediția urma să fie o simplă manevră. Dar, un ofițer a aflat de la British Museum că din colecția acestuia lipsesc cîteva insecte din Himalaya. Oamenii de știință i-au semnalat cîțiva fluturi de specie rară și acest faimos păianjen : nimeni nu deține nici un specimen.

„Mini-Italia"

În apropierea orașului italian Bergamo se află un parc unde sînt instalate machetele miniaturale ale celor mai renumite monumente de arhitectură italiene. Parcul, care se numește „Mini-Italia", este vizitat de numeroși turiști care apreciază măiestria cu care sînt reproduse monumentele în polistirol.

Senatul australian : fără pantaloni scurți !

Senatul australian a adoptat recent o hotărîre întrucîtva neobișnuită pentru un for legislativ : decizia interzice purtarea de pantaloni scurți cu ocazia ședințelor parlamentului. Un comitet special al Senatului a stabilit că „purtarea de pantaloni scurți nu este adecvată pentru locurile unde se desfășoară tranzacții și afaceri oficiale și lezează demnitatea parlamentului". Președintele Senatului a precizat că legea se impunea, întrucît mai mulți senatori aleseseră, cu ocazia ședințelor din vara trecută, o ținută prea... estivală.

„Honey Girls Band"

În prima lună a acestui an, în Kenya a fost înființată o orchestră de jazz formată din femei. „Honey Girls Band", prima orchestră de acest fel din lume, este formată din 16 instrumentiste care au intrat în ansamblu imediat după absolvirea școlilor de muzică. În decurs de un an, ele au reușit să se impună în viața muzicală a țării. În prezent, orchestra de jazz „Honey Girls Band" este apreciată atît în țară cît și peste hotare, unde a concertat cu deosebit succes.

Actorul Costache Sava la 50 de ani de activitate teatrală

O viață dedicată scenei ieșene

Spectacolul „Momente de teatru românesc", ce se va prezenta astăzi pe scena Naționalului ieșean, va fi același pe care spectatorii l-au îndrăgit de mult, și totuși altul, cu totul altul, căci de astă dată marchează împlinirea a 50 de ani de la prima apariție pe scenă a cunoscutului actor Costache Sava. De obicei asemenea spectacole au o tentă de melancolie discretă sau chiar tristețea despărțirilor, dar nu acum, cînd este vorba de unul din brazii pe care balta teatrului se va mai sprijini încă, deși artistul a trecut de 7 decenii. Așadar, cînd va bate gongul și veți asculta : „Eu mă duc, mă prăpădesc / Ca un cîntec bătrînesc..." — îl veți avea înaintea ochilor pe cel mai autentic interpret al lui „Barbu Lăutaru" și primul gînd care vă va veni în minte — sîntem siguri — se va îndrepta către marea, incomparabila, completa diferență de destine a artiștilor de astăzi față de cei de odinioară. Căci vorba cîntecului : „...obiceiurile se prefac, oamenii se schimbă, cîntecele se schimbă...", dar astăzi artiștii nu mai cunosc bătrînețea tristă și soarta amară a celor din trecut. Prin excelență „tînăr", plin de vitalitate, Costache Sava ne-a apărut numai cu cîteva zile înainte, la premiera pe țară cu piesa „Sfînta Ioana a Abatoarelor", cu toată prestanța înfățișării sale și jocul masiv, robust, cuceritor, pătruns de sinceritatea, cu care ne-a obișnuit dintotdeauna. Și asta la puțină vreme după ce s-a întors dintr-un turneu obositor de 24 de zile prin țară și după ce, cu o dăruire pilduitoare pentru orice adolescent, a oferit, împreună cu alți actori de prestigiu ai scenei ieșene, un recital pentru reprezentanți ai unor întreprinderi și pentru tineretul studios. Împărțindu-se între o repetiție, un spectacol sau îndrumarea artiștilor amatori, ori de cîte ori este solicitat, actorul nu cunoaște repaos, nici osteneală. La această sărbătorire care nu este un bilanț, ci o ardere continuă pe altarul artei, am refăcut mental drumul parcurs de la „Trandafirii roșii" în care și-a făcut debutul în **Moș Amurg** și pînă la „Barbu Lăutaru". „Amurgul — ne spunea glumind actorul — a fost de fapt o aurară căci atunci mi s-au verificat în practică potențele artistice deslușite mai de mult de poetul Mihai Codreanu în pasta fragedă a unor posibilități încă incerte la vîrsta anilor de școală". Au urmat Lupoianu din **Moșnenii de Sandu Teleajen**, Trahanache, Birzoi, Chiriac, Vornicul Motoc, Tomșa, Alecu Balș, Nică Oșlobanu, spătarul Dragomir, Othello,

Interpretînd pe Barbu Lăutaru.

contele de Gloster și încă mulți alții într-o amețitoare și caleidoscopică învîrtejire de ipostaze, planuri, fațete, destine pe care fiul de țăran din Bosia n-ar fi bănuit vreodată că le va întruchipa rînd pe rînd. Documentîndu-se, legînd eroii de filiațiunea lor literară și socială, plasîndu-i în cadrul istoric adecvat, l-a încorporat în structura sa intimă. Toate pentru a rămîne în ultimă instanță tot el, același iubitor al satului său natal, al oamenilor simpli pe care l-a bucurat cu harul talentului său ca instructor al echipelor artistice la Tomești, Dobrovăț, Dragalina, la Fabrica de antibiotice, la Bancă, la cooperativă etc. Acum doi ani, cu prilejul celei de-a 70-a aniversări, i-au făcut toți darul unor fragmente de programe artistice, pregătite odinioară sub îndrumarea sa. A fost un omagiu frumos la care se adaugă medaliile și ordinele primite din partea statului nostru.

Elena PIETRARU

O zi lumină în satul natal

(urmare din pag. 1)

— Ne-am profilat pe creșterea porcilor, reia firul președintele, vorbind, aproape în același timp, cu noi și cu îngrijitorii. Întrebări scurte, indicații lungi, apoi un intermezzo cu medicul veterinar de la Belcești venit „pe teren". Aflăm din toate acestea că planul pe 1972 prevede vînzarea a 2.000 porci, că pentru acesta s-au luat măsuri corespunzătoare care să evite necazurile din 1971.

— Ce fel de necazuri ? — intervin cu permanenta curiozitate reportericească, în speranța că-mi voi colora reportajul și cu ceva aspecte critice. Președintele nu se dă înapoi ; e un om deschis, care spune lucrurilor pe nume.

— De mai multe feluri. Cu ferma de porci n-avem a ne lăuda, cel puțin în acest an, cînd nu realizăm fondul de stat din cauze diferite. Adăposturile au fost vechi și în primăvară au pierit o parte din porci din cauza răcelii, a furajării necorespunzătoare, a lipsei de calificare și de stabilitate a îngrijitorilor.

Parcă auzind că despre ei este vorba, cîțiva îngrijitori vin mai aproape de noi. Președintele ni-i prezintă pe doi dintre cei fruntași : Ștefan Balaban și Anica Mandache. Stăm de vorbă un timp și adun în carnet iarăși date, cifre, nume. Reține ca esențial faptul că datorită acordului global (și aici) s-a reușit o anume stabilizare a oamenilor la fermă, că s-au făcut însemnate investiții (400.000 lei) pentru electrificarea sectorului, că alte investiții sînt destinate amenajărilor interioare, micii mecanizări, instalațiilor moderne, că au fost făcute adăposturi pentru creșterea intensivă.

— Cu toate acestea, conchide președintele, mai sînt încă multe de făcut. Dar dacă ne-am pornit să le rezolvăm, le-om rezolva pe toate și nu... încet-încet, cum e vorba moldoveanului, ci cît se poate de repede.

*

Zilele sînt tare scurte în decembrie ; abia mănînci de prînz și te pomenești că-i seară. Ne întoarcem în sat și rămîn de data asta impresionat de lumina electrică. Parcă acum pentru prima dată observ de-a lungul străzii principale cîte case cochete, noi, au ieșit la șosea ca fetele tinere la horă. Coborîm din „Gaz" și mergem pe jos o bucată de vreme. Primarul Mihăilă nu scapă prilejul să ne tragă de mînecă spre partea dreaptă a străzii unde se află un trotuar de tipul cel mai urban cu putință. Tocurile pantofilor bat măsurat pavajul pe care becurile de pe stîlpi îl luminează puternic din loc în loc, la distanțe egale. O clipă mă străfulgeră amintirea serilor de vacanță cînd luna veghea șederile noastre la sfaturi tinerești pe malul șanțului și cînd glumeam optimiști pe seama becurilor de acum, pe care le vedeam în visurile noastre. N-am prea mult timp pentru amintiri, căci primarul îmi arată o firmă și zice să intrăm. E librăria comunei. Am intrat, dar primarul n-a avut a se bucura, căci n-am fost mulțumiți de felul cum e aprovizionată librăria.

E timpul am zis — și nici primarul Mihăilă, nici librăreasa Ana Amariei, nici Vasile Roșu, vicele cooperativei, n-au avut nimic împotrivă — e timpul să ne schimbăm mai hotărît învechitele păreri despre viața spirituală a satului, despre nevoia de carte a omului de la țară. Că în 1971 s-au cumpărat de la această librărie cărți în valoare de peste 4.000 lei poate să nu fie o cifră edificatoare. Dacă ar fi fost în rafturi volume mai multe și mereu proaspete, sînt convins că cifra ar fi fost alta. Totuși, și așa reținem cîteva nume ale celor mai apropiați clienți ai librăriei : Ion Stroe, Virginia Burcă, Maria și Elena Palaghia, Dumitru Crețu, Maria Roșu. Pe ei și pe alții i-am întîlnit apoi pe fișele bibliotecii comunale. L-am întîlnit aici și pe unul dintre fruntașii sectorului viticol, N. Șerban, și pe Al. Vrabie, unul dintre cititorii cei mai pasionați. Biblioteca are 8.000 de volume, dar am avut impresia că circulația lor este încă redusă, că munca de propagare a cărții lasă foarte mult de dorit, că învățătorii și profesorii comunei (42 la număr) au o contribuție prea mică în această direcție și, în general, în activitatea culturală. La ora aceasta nu există — n-am înțeles bine din ce motiv — un director de cămin cultural care să pregătească toate condițiile pentru începerea unei activități cultural-artistice în perioada de iarnă. Cu regret trebuie să notez aici că n-am mai întîlnit la Coarnele Caprei efervescența muncii artistice de amatori pe care am cunoscut-o cu cîțiva ani în urmă. Vestita echipă de dansuri, corul, echipa de teatru și celelalte se află într-o perioadă de **dolce farniente** din care le pot scoate numai intelectualii satului, cadrele didactice, medicii, inginerii și ceilalți, mulți la număr, în a căror pricepere, inteligență și atașament față de satul în care muncesc continui să cred cu tărie, în ciuda unor guri rele care susțin că la Coarnele Caprei intelectualii nu se fixează. Am argumente solide împotriva unor asemenea opinii, deși cunosc și cazuri care m-ar putea contrazice. Voi reveni, însă, cu alt prilej asupra acestei chestiuni. Deocamdată îmi închei notațiile primei zile din ultimii 15 ani petrecută de dimineață pînă noaptea în satul meu natal. A fost o zi lumină.

Cînd, a doua zi, plecam din nou cu „Gaz"-ul spre Focuri, ca să ieșim la asfaltul de la Podu-Iloaiei, pe cîmp am văzut cîteva tractoare. Întîi am fost mirat, iar apoi mi-am amintit discuția cu președintele care spunea că mai sînt de arat circa o sută de hectare. Dacă nu-i vedeam, uitam să pomenesc numele unor vrednici tractoriști, băieți din sat, care, alături de cooperatori, au mari merite la succesele care s-au obținut în 1971 : Buburuzanu D-tru, Ochianâ Neculai, Moisuc D-tru, Condurache Neculai, Mihai Mihai ș.a.

Plouă mărunt și tractoriștii se îndepărtează și se pierd în imensitatea tarlalelor, ducînd cu ei zgomotul egal al motoarelor, gîndul pentru recoltele anului viitor și poate dorul fetelor frumoase.

Nu știu de ce îmi vine să le spun versuri :

„Trec tractoriști prin ploaia mărunță de toamnă.
Pufoaicele-s ude și miros a benzină.
Dar cine le-a pus în piept crizanteme,
Peceți de lumină !?
Fetelor, care i-ați petrecut pînă în marginea satului,
Recunosc mîna voastră grijulie și bună,
Recunosc crizantemele pe care le-ați rupt din grădini
Ast'noapte, pe lună.
Trec tractoriști și trasează meridianele pînii,
Trec cu pufoaicele ude prin ploaia de toamnă.
Fetelor, pe care v-au sărutat buzele cele mai arse de vînt de pe lume,
Așteptați-i cu flori cînd vin să vă mîngîie gura și sînii.
Iată-i pe zare, cocori lopătind înspre vară.
Nemărginirea le iese în cale ca luna pe umăr și-n poală cu stele.
Fetelor, coborîți din grădini și din poemele mele
Și-așteptați-i cu flori cînd se întorc cu buzele arse de dor și de vînturi.
Dați-le flori să le țină de dor săptămînile,
Să le poarte cu ei în cîmpii roditoare,
Ca să fie la vară
Lîngă fiecare pîine fierbinte o floare".

JOCURI

În această lună

ORIZONTAL : 1. Mare compozitor austriac, „tinerețea muzicii" cum îi spunea Sostakovici, mort la 5 decembrie 1791 înainte de a împlini vîrsta de 35 de ani — Loc cu iarnă în fiecare lună ; 2. In decembrie 1878 a apărut volumul de poezii patriotice „Ostașii noștri" în editura „Socec", datorat acestui mare poet român ; 3. Diminutiv — La sănius ! — Spetează ; 4. Autorul poeziei „De-or trece anii", datată decembrie 1883 ; 5. Abreviație în biochimie — Spațiu fără cer ; 6. Sînt... — ... în baterie ! — Galiu ; 7. Canele ! — Prefix în arhitectură — Măsură tehnică ; 8. La sfîrșit și început de an ; 9. Scriitor rus, de la moartea căruia se împlinesc 50 de ani, la 25 decembrie ; 10. Pictor român, autorul pînzei „Odalisca mare în gri și bleu" din 1945 — Azi... — In viitor !

VERTICAL : 1. Autorul „Nopții de decembrie" ; 2. Lăcașul zeilor — Stat asiatic ; 3. Subunități — Dire ! ; 4. Cîntăreț asiatic — Adunare (înv.) ; 5. Curs ! — Eră — „Trăiește" numai peste zero grade ; 6. Arma gerului — Poet român, autor al volumului „Zilele vieții" (1927) ; 7. Livadă de nuci — Orășel în Caucaz ; 8. In pădure ! — Veche notă muzicală — Riu ce se varsă în golful fluviului Obi ; 9. Sau — Matematician rus, a publicat lucrări de geometrie diferențială ; 10. „Insemnări...", revistă săptămînală, apărută din inițiativa lui G. Ibrăileanu între 2 februarie și 21 decembrie 1919. Dicționar : Oni, Tak.

L. BRADU

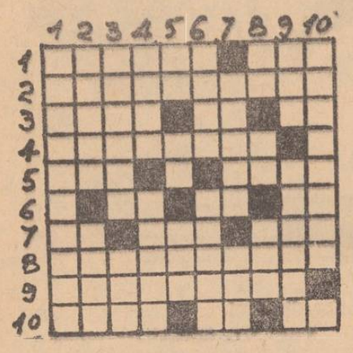

Filmele săptămînii viitoare

Premiere

„VICTORIA" : Scoate-ți pălăria cînd săruți

Producție a studiourilor Defa-Berlin, filmul lui Rolf Losanski este o comedie muzicală inspirată din concepția despre condiția femeii în societatea socialistă, despre posibilitățile nelimitate care i se deschid în afirmarea personalității. In fine, o frumoasă, sinceră și actuală poveste de dragoste în care primează respectul, încrederea și înțelegerea reciprocă a tinerilor.

„REPUBLICA" : Un amanet ciudat

Cadru din filmul „Un amanet ciudat".

Filmul, realizat în studiourile sovietice, în regia lui Leonid Makarîcev, după scenariul lui Nikodim Hippius, este o incursiune delicată în acea zonă a universului copilăriei care stă sub semnul aventurii, al unei unice disponibilități pentru fantastic și inedit, ușor convertibilă într-un ideal eroic. Acțiunea se petrece în preajma anului revoluționar 1917, iar subiectul este țesut pe preocupările a doi copii, eroii filmului, care ajută un tînăr luptător pentru revoluție. In distribuție : Vova Magdenkov, Lenia Bazutkin, V. Talizina, A. Pavliceva, G. Diudiaev.

„ARTA" : Vei sări din nou peste bălțoace

Regizorul cehoslovac K. Kachyna a realizat acest film pentru copii după cartea scriitorului australian Allan Marshall. Este povestea unui copil bolnav care dorește să poată trăi alături și la fel cu ceilalți. In final el își va realiza visul datorită unei voințe și perseverențe care-i poate ajuta pe oameni să triumfe în lupta cu ei înșiși, cu defectele lui. Filmul, util deopotrivă copiilor și educatorilor, a fost realizat cu contribuția interpreților Vladimir Dlouhy, Zdena Hadrbolcova, Karel Hlusicka, Vladimir Smeral, Darja Hajaka, Josef Karlik.

Reluări

„Arta" : Cermen *(23—26 decembrie) ; „Tătărași" :* Iconostas *(21—22 decembrie)* și Soarele alb al pustiului *(23—26 decembrie) ; „Nicolina" :* Săptămîna nebunilor *(21—22 decembrie)* și Ingerii negri *(23—26 decembrie) ; „Copou" :* Gaudeamus igitur.

În județ

Casa de cultură Pașcani: Cazul C. L. *(20—22 decembrie)* și S-a întîmplat în recunoaștere *(23—26 decembrie); Clubul „Unirea" Pașcani :* Cîntărețul bucluceș *(20—22 decembrie)* și Așteptarea *(23—26 decembrie) ; Tg. Frumos:* Armata cobobaturilor *(20—21 decembrie)* și Printre colinele verzi *(23—26 decembrie) ; Hîrlău :* Adio prieteni *(20—21 decembrie)*, Asul de pică *(22—23 decembrie)* și Asediul *(24—26 decembrie).*

ÎN 24 DE ORE

Radio Iași

Programul de seară (19 decembrie) : 17.00 Buletin de știri ; 17.05 Non stop muzical ; 19.00 Radiojurnal ; 19.20 Concertul serii (muzică populară românească) ; 19.45 Antologia umorului : episodul VI din ciclul „12 scaune" de Ilf și Petrov ; 20.25 Voci care au cucerit lumea : Grace Bumbry și Rudovic Spiess ; 20.40 Atlas liric ; 20.55 Dansați în ritmul preferat.

Programul de dimineață (20 decembrie) : 6.00 Buletin de știri ; 6.05 Jocuri populare românești ; 6.10 Actualitatea în agricultură 6.20 Jocuri populare românești ; 6.30 Ritmuri matinale ; 6.45 Cîntece populare românești ; 7.00 Radiomatineu.

Televiziune

8.15 Gimnastica pentru toți ; 8.30 Cravatele roșii ; 10.00 Viața satului ; 11.10 Să înțelegem muzica. Emisiunea a V-a : „Cine a fost Gustav Mahler ?" ; 12.00 De strajă patriei ; 12.30 Emisiune în limba maghiară ; 14.30 Sport. 16.05 Film serial pentru tineret : „Planeta giganților" ; 18.55 Vetre folclorice : în Bistrița Năsăudului ; 19.15 Publicitate ; 19.20 1001 de seri — emisiune pentru cei mici ; 19.30 Telejurnalul de seară ; 20.00 Reportaj TV : „La școala virtuții" ; 20.15 Film artistic : „Profesorul distrat" ; 21.50 „Nicolae Leonard" — Festivalul Național de operetă" — Galați 1971 ; 22.10 Telejurnalul de noapte ; 22.20 Box : Polonia — România. Înregistrare de la Opole (partea I).

Cinematografe

VICTORIA, orele 9 ; 11.15; 14. ; 16.20 ; 18.40 ; 21 „Mihail Strogoff". REPUBLICA, orele 9 ; 11 ; 15 ; 17 ; 19 ; 21 „Alo, ați greșit numărul". COPOU, orele 9 ; 11 ; 15 ; 17 ; 19 ; 21 „Avînt". ARTA, orele 9 și 11, film pentru copii și tineret. Orele 14.45 ; 16.45 ; 18.45 ; 20.45 „Brigada diverse în alertă". TĂTĂRAȘI, ora 10, program de desene animate. Orele 16 ; 18 ; 20 „Cartierul veseliei". NICOLINA, ora 10 „Cu dirijabilul furat", film pentru copii. Orele 16 ; 18 ; 20 „Căpitanul Florian".

În JUDEȚ : CASA DE CULTURĂ PAȘCANI „Printre colinele verzi". Clubul „Unirea" — PAȘCANI „Aricii se nasc fără țepi". TG. FRUMOS „Viscolul", cinemascop. HÎRLĂU „Cum am declanșat al doilea război mondial". PODU-ILOAIEI „Omul care nu poate fi acuzat". HĂLĂUCEȘTI „Ceaikovski", două serii.

Teatrul Național

La ora 10 va avea loc un spectacol intitulat **„Momente de teatru românesc"**. Sînt valabile tichetele cu seria 138.

La ora 20 va putea fi vizionat un spectacol cu piesa **„Sfînta Ioana a Abatoarelor"**. Sînt valabile tichetele cu seria 139.

Opera de stat

La ora 15.00, va putea fi vizionat un spectacol cu **„Impărăția Ozanei"**. Sînt valabile biletele cu seria 106.

Teatrul de păpuși

La ora 11, va avea loc un spectacol cu piesa **„Zarvă la menajerie"**.

Casa de cultură a sindicatelor

La ora 10, filatelic-club.

La ora 11, Traista cu povești. Basmul „Cei 12 vînători" de frații Grimm. Povestește Viorica Vacariu.

Clinici de serviciu

Azi, 19 decembrie, sînt de gardă pentru internări de urgență clinica I chirurgie, clinica a II-a medicală, Spitalul clinic nr. 1 (str Gh. Dimitrov); clinica I de obstetrică și ginecologie, Spitalul Maternitatea (str. Cuza Vodă). Spitalul nr. 7 Socola și Spitalul de copii (Tătărași) primesc internări în fiecare zi.

Timpul probabil

Vremea va fi relativ caldă, cu cerul mai mult noros. Izolat se vor semnala precipitații slabe sub formă de burniță. Vîntul va sufla slab pînă la moderat din sectorul vest, nord-vest. Temperatura aerului va fi staționară ; minimele vor fi cuprinse între minus 2 și plus 3 grade, iar maximele între 5 și 10 grade. Izolat și temporar se va semnala ceață.

Comuna TătărușI

De controlul îndeplinirii hotărîrilor ține, în principal, înfăptuirea lor

Darea de seamă anuală a comitetului comunal de partid TătărușI, prezentată în fața participanților la plenara cu activul, a expus în mod sistematizat, pe probleme, principalele sarcini ce au stat în fața comuniștilor din localitatea respectivă, măsurile stabilite de către organizația comunală, felul cum s-a acționat pentru realizarea lor și rezultatele obținute. Participanții la plenară au putut astfel să-și facă o imagine clară asupra muncii desfășurate, a stilului și metodelor folosite de comitetul comunal, de organizațiile de bază pe linia îndeplinirii hotărîrilor, întăririi disciplinei de partid, a răspunderii și inițiativei în muncă.

Desfășurarea unei munci susținute de cunoaștere și aprofundare a tuturor sarcinilor și îndatoririlor ce-i revin, elaborarea de studii, organizarea de dezbateri ca și adoptarea unor hotărîri bine chibzuite au imprimat activității comitetului comunal un stil de muncă dinamic, eficient. Activitatea desfășurată pentru realizarea în practică a măsurilor stabilite pe plan local, ca și a hotărîrilor organelor superioare, a constituit obiectul unei largi dezbateri în cadrul plenarei.

Acționînd cu fermitate în direcția realizării sarcinilor economice ale C.A.P. — sector în care lucrează majoritatea comuniștilor din comună — s-a reușit ca, și în acest an, printr-o muncă bine organizată — cu toate că 17 la sută din suprafețele cultivate au fost lovite de grindină — să se realizeze și să se depășească planul de producție, iar sectorul zootehnic să livreze peste plan produse în valoare de peste 300 de mii de lei. Rezultatele bune obținute au permis să se predea organizațiilor economice de stat, peste sarcinile contractuale, produse agricole, animale și produse animaliere în valoare de peste 1,5 milioane de lei, iar valoarea normei de muncă să ajungă la 27 de lei din care în bani 15 lei.

În satele comunei, pe tărîm gospodăresc, au fost realizate lucrări în valoare de peste 1,6 milioane de lei, concretizate în extinderea dispensarului comunal cu încă 5 încăperi, construirea unui local pentru punctul sanitar din satul Iorcani, a unui atelier-școală și a unei băi comunale etc. Planul de aprovizionare-desfacere prin magazinele sătești a fost realizat și depășit, s-au deschis noi unități prestatoare de servicii și s-au extins activitățile de valorificare a resurselor locale. În perioada analizată, subliniau în cuvîntul lor tov. I. Damian, secretarul comitetului de partid din C.A.P., și C. Haras, inginer șef al C.A.P., stabilirea sarcinilor pe membri de partid s-a făcut mai judicios, iar controlul îndeplinirii lor a fost mai operativ, mai eficient. Totodată, s-a acționat mai hotărît pentru curmarea unor lipsuri și s-a avut în vedere stimularea celor care au muncit conștiincios".

Acționînd cu consecvență pe linia îmbunătățirii vieții interne de partid, comitetul comunal a urmărit permanent felul cum sînt realizate sarcinile încredințate birourilor organizațiilor de bază, tuturor comuniștilor. Ca urmare, prevederile planului de măsuri adoptat de conferința comunală de dare de seamă și alegeri de anul trecut, măsurile stabilite ulterior, ca și cele prevăzute în planul adoptat pe linia îmbunătățirii activității politico-ideologice, sînt în cea mai mare parte realizate. Acționînd pentru înfăptuirea fiecărui obiectiv stabilit, antrenînd în acest scop un mare număr de membri de partid, s-a reușit să se îmbunătățească activitatea tuturor organizațiilor de bază, conținutul muncii lor, a crescut spiritul de răspundere al tuturor comuniștilor. În organizațiile de bază din sectorul zootehnic și în cele din satele Tătărași și Uda, de exemplu, a fost luat în dezbatere stilul de muncă al membrilor de partid, care îndeplinesc și funcții de răspundere, precum și felul în care își realizează comuniștii din organizațiile respective sarcinile cu care au fost investiți, adoptîndu-se în acest cadru măsuri corespunzătoare.

Edificatoare sînt și unele exemple din sectorul activității cultural-educative, unde s-a urmărit, punct cu punct, realizarea obiectivelor stabilite în urma dezbaterii documentelor plenarei C.C. al P.C.R. din 3—5 noiembrie a.c. În acest sens, învățămîntul de partid și de stat, propaganda prin conferințe, mijloacele de informare ca și cele de culturalizare au cunoscut reale îmbunătățiri atît sub aspectul organizatoric cît și al conținutului. Și-au început activitatea casele de citit, cabinetul de răspîndire a științelor sociale și punctul de informare și documentare. În sprijinul educării tineretului s-a generalizat metoda ca la adunările U.T.C. să participe secretarii organizațiilor de partid și alți comuniști cu experiență, ca tinerii să fie mobilizați la toate acțiunile cultural-educative, la muncă patriotică etc.

Cu toate rezultatele obținute în exercitarea controlului asupra îndeplinirii sarcinilor, subliniau darea de seamă, trebuie recunoscut că munca noastră în această direcție nu a fost totdeauna destul de operativă și cuprinzătoare pentru a descoperi și lichida la timp toate rămînerile în urmă. Multe din lipsurile existente se datoresc tocmai acestui fapt.

„Controlul îndeplinirii hotărîrilor trebuie făcut permanent și nu la sfîrșitul anului, cum se întîmplă de pildă în cazul școlii, și cînd practic nu se mai poate rezolva nimic", sublinia prof. D. Săndulescu. „Nefiind suficient controlat, recunoștea brigadierul Al. Costan, am slăbit exigența la calitatea executării lucrărilor agricole, nu am aplicat, ca și alți brigadieri, fertilizarea și am trecut cu vederea unele sustrageri. Consecința? Diferențele considerabile, în minus, la recoltele obținute față de restul brigăzilor". „În exercitarea controlului îndeplinirii sarcinilor, au subliniat în cuvîntul lor tov. C. Dogaru, președintele C.A.P., V. Albu, primarul comunei, I. Petrișor, locțiitorul secretarului comitetului comunal de partid, și alții, trebuie să acționăm mult mai hotărît. Se întîmplă uneori, arătau vorbitorii, să se stabilească un plan de acțiune cu sarcini concrete pe oameni care de obicei, fiind prezenți, sînt de acord cu măsurile stabilite. Cînd se merge însă pe teren se vede că unii din ei acționează ca și cum nu ar ști nimic de sarcinile stabilite. Asemenea atitudini față de sarcinile de partid nu trebuie în nici un fel tolerate".

Lipsei de control și îndrumare se datorește unele rămîneri în urmă pe linia primirii de noi membri de partid de către unele organizații de bază, nerespectarea graficului de ținere a adunărilor generale, ca și nerealizarea unor sarcini economice, (doar 63 la sută s-a realizat din planul anual la contractări și achiziții de către cooperativa de consum), nefolosirea efectivă a unor terenuri agricole ca și unele nereguli în deservirea cetățenilor. De aceea, plenara cu activul pe comună a insistat cu precădere asupra acestui aspect al muncii de partid, adoptînd în final măsuri concrete care să îmbunătățească stilul de muncă pe linia controlului executării hotărîrilor.

I. BURGHELEA

Dări de seamă anuale în organizațiile de partid

Club pentru tineret

Cooperativa de consum din Podu-Iloaiei a cedat, nu de mult, o clădire consiliului popular comunal. La recomandarea comitetului comunal de partid — secretar tov. Ștefan Petrescu — această clădire a fost supusă reparației capitale și transformată într-un atrăgător club pentru tineret. Clubul este dotat cu o masă pentru tenis, cu mai multe mese de șah și table, cu un aparat de radio. Nu peste mult timp, aici se va mai instala și un televizor. Deși clubul a luat ființă doar de cîteva zile, el cunoaște afluența tinerilor locuitori din comună.

La Iași Manifestări prilejuite de aniversarea U.N.I.C.E.F.

Cu prilejul aniversării a 25 de ani de la înființarea Fondului Națiunilor Unite pentru copii — U.N.I.C.E.F., la Casa pionierilor din Iași a avut loc o întîlnire a pionierilor ieșeni cu prof. Grigore Bernic, președintele Consiliului județean al Organizației pionierilor, care le-a vorbit despre participarea României la acțiunile acestui organism internațional.

Pionierii au discutat apoi despre preocupările și acțiunile lor în acest scop, au scos în evidență faptul că și copiii din România — unii și din județul Iași — au participat la unele manifestări ale U.N.I.C.E.F.-ului cum ar fi: concursul internațional de desene „Meridianele prieteniei", concursul „Pretutindeni trăiesc copii — U.N.I.C.E.F. 1971", la organizarea unor manifestări artistice etc.

Întîlnirea s-a încheiat cu un program artistic susținut de pionierii care studiază limbile străine: franceză, engleză, rusă și germană. Tot cu acest prilej pionierii ieșeni au vizitat expoziția amenajată de către „Clubul prieteniei" de la Casa pionierilor care reunește albume și fotografii cu aspecte din viața și activitatea copiilor din R. P. Mongolă, U.R.S.S., R.D. Germană și alte țări din lume.

ALB-NEGRU

Mulțumiri prezente și viitoare

Dacă atîția oameni — cu ocupațiile cele mai diferite — găsesc bani și obiecte și le declară la miliție, de ce n-ar găsi bani și obiecte înșiși lucrătorii de miliție? Este cazul lui Ion Enea, plutonier adjutant, șeful postului de miliție din comuna Stolnicenii Prăjescu. A avut niște treburi la Pașcani și în gară, în timp ce aștepta trenul, a găsit un portmoneu cu cîteva sute de lei. A făcut investigații în dreapta, în stînga, după regulile meseriei, dar păgubașul se vede că a fost iute de picior și a plecat din Pașcani cu primul tren. Dacă vrea să primească banii (de ce n-ar vrea?) să ia legătura cu Stolnicenii Prăjescu, că portmoneul îl așteaptă la postul de miliție. Nu ne îndoim că tov. Ion Enea va primi mulțumiri, așa cum, de altfel, primesc mulțumiri lucrătorii de miliție și pentru altfel de intervenții. Iată, de exemplu, un grup de locatari din strada Nicolina nr. 2 (Iași), impresionați de operativitatea și tactul de care au dat dovadă cîțiva lucrători de miliție în acțiunea de imobilizare a unor huligani, să le transmitem prin ziar mulțumirile lor tovărășești. Ele sînt adresate lt. major Vasile Marian și Ștefan Brînzanu și plutonierului Teodor Căpitanu, toți trei de la circ. a III-a de miliție. O facem cu plăcere.

Numai unul

În strada Ștefan cel Mare nr. 11 (Iași) locuiesc mai multe familii. Oamenii se înțeleg bine între ei. Numai unul, Vasile Dumbravă, este preocupat mai mult de... zgomote decît de liniște. Chefuri prelungite după miezul nopții, scandaluri. S-au adresat vecinii asociației de locatari, miliției și pentru început Vasile Dumbravă a primit o amendă. Dacă i se pare că e puțin și se hotărăște să continue a zdruncina nervii vecinilor, propunem organelor competente să-l evacueze din apartament.

Ignoranță cu urmări tragice

Cu cîteva zile în urmă, Aneta Luca, operatoare chimistă la U.F.S., cu domiciliul în Iași, str. Decebal nr. 4, bl. B. 1, sc. B, apart. 1 parter, a spălat parchetul cu petrosin. Ignorînd cele mai elementare reguli de prevenire a incendiilor, Aneta Luca nu a deschis fereastra pentru aerisire. Datorită vaporilor degajați în încăpere, în momentul cînd a aprins lumina electrică scînteia produsă de întrerupător a dat naștere la o puternică explozie, urmată de incendiu. Aneta Luca a suferit arsuri pe întreg corpul, fiind internată la Spitalul de urgențe și nu se știe dacă va mai putea fi salvată (70 la sută arsuri).

Numai datorită intervenției vecinilor și a pompierilor militari, incendiul a fost localizat. (De la maiorul de pompieri NICOLAE GEORGESCU)

Din comoditate

Avem aparate de radio, avem televizoare, dar ne uităm la ele ca la mobilă, ne scriu cîțiva cetățeni din satul Solonet, comuna Bivolari. În loc să aprindem becurile, am aprins lampa cu petrol. Cauza e simplă: o defecțiune la instalația electrică. Am informat consiliul popular comunal, pe tov. Dumitru Teodorescu, care are obligația să sesizeze mai departe punctul de exploatare de la Cîrnicenî. Dar dumnealui, continuă scrisoarea, ne trimite pe noi la Cîrnicenî. Poate ne puteți ajuta să-l vindecăm de comoditate.

Pînă la vindecarea lui, I.R.E.I. a luat măsurile necesare și lumina electrică a reintrat pe drumul ei normal în satul Solonet. Acum urmează ca consiliul popular Bivolari să aibă grijă de tratamentul funcționarului care suferă de comoditate.

Cei ce imprimă gîndurile

(urmare din pag. 1)

grafice — cartea, afișul etc. Dar pînă aici, produsul finit a avut un drum lung de parcurs.

Dumitru Dobrea are 49 de ani. El alege de zeci de ani, din casete, semnele, le împreună și slovele prind viață. A învățat această minunată artă (cum îți place să spună) în condiții complet deosebite față de cele create astăzi tinerilor ucenici tipografi: „Ucenicii din tipografia noastră primesc burse lunare între 700 și 900 lei, eu nu primeam nimic; ei învață meseria sub îndrumarea celor mai destoinici tipografi, eu făceam piața pentru patron, îi îngrijeam de odraslă, eram „responsabil de curățenie" și din cînd în cînd mai furam și meserie".

Florin Chiriac lucrează împreună cu soția sa, Maria, la secția zincografie. Ne asigură că ilustrațiile tipăriturilor ce ies pe poarta întreprinderii sînt de bună calitate și că se străduiește, împreună cu tovarășii săi, să le facă să devină și mai bune. Ioan Archip și-a descoperit vocația în frumoasa profesie de mașinist offset. Constantin Teodoriu, mașinist-tipar înalt, lucrează în tipografia de la 14 ani. După aproape un sfert de veac, mașina îi vorbește: „Ea îți spune singură unde o doare, numai că pentru treaba asta (or fi bune ele și schemele, prospectele, mă rog) trebuie să o înțelegi, să știi ce îți spune cu fiecare fibră a ființei sale care uneori se cheamă un simplu șurub".

Oameni care, zi și noapte, aduc în slovele cărții, spre semenii lor, sămînța unei idei îndrăznețe, a unor fapte, îngăduindu-le unora întrarea în nemurire. Tipografii întreprinderii ieșene se mîndresc și în acest an cu rezultate de prestigiu în munca lor, sarcinile de plan la toți indicatorii au fost îndeplinite și depășite.

Astăzi, de „Ziua tipografilor", aducem un cald omagiu dragilor noștri tovarăși de muncă din tipografie, încredințîndu-i că doar sfiala firească, despre care vorbea marele Arghezi, ne împiedică să culegem cu mai multă prisosință din sufletul nostru, mai potrivite sloge.

INSTITUTUL AGRONOMIC IAȘI
angajează:
— inginer electro-mecanic
— tîmplar
— lăcătuș mecanic
— instalator sanitar
— fochist autorizat
— mecanic auto

— un asistent medical
pentru cabinetul medical al întreprinderii
— un tehnician principal chimist
— 5 magazineri depozit produse finite
pentru funcția de șef de depozit — produse finite
angajează de urgență
Uzina de prelucrare a maselor plastice Iași
Condiții de angajare și salarizare: conform Legii nr. 22/969 și H.C.M. nr. 914/968.

Cooperativa „Constructorul" Iași
strada Zmeu nr. 3
angajează:
— gestionari depozit
— contabili principali
— merceolog aprovizionare
De asemenea, execută pentru populație lucrări de învelitori tablă, sobe de teracotă, placări faianță, vopsitorii-zugrăveli interioare, reparații imobile etc.
Doritorii se vor adresa la sediul cooperativei, telefon 13329 sau 16748.

Întreprinderea avicolă de stat Iași
angajează imediat:
— tehnician principal constructor pentru sectorul construcții;
— contabil principal pentru sectorul construcții;
— mercelog principal pentru sectorul ADT;
Condiții de studii și stagiu: conform HCM 914 | 1968.
Informații suplimentare, la telefon 16712—16713.

Cumpărători!

Procurați-vă din timp articole de podoabă pentru pomul de iarnă. La magazinele cooperației de consum găsiți:
— globuri
— luminări colorate
— suporturi pentru prins luminările
— artificii
— beteală, ghirlande
— celofan
— cărți
— jucării în sortiment variat
— produse zaharoase.

Se recrutează
40 de tineri (bărbați) pentru calificare în meseria de prelucrător fire
Cei interesați se vor adresa la
Uzina de fibre sintetice Iași
Condiții: să aibă minimum 7—8 clase, stagiul militar satisfăcut, domiciliul stabil în orașul Iași sau comunele situate la o distanță de pînă la 40 km. de oraș.
Alte informații se pot obține la serviciul personal al uzinei.

Intre 19 decembrie 1971 și 10 ianuarie 1972
în parcul din spatele magazinului „Gulliver"
SOLI
electroscuterul italian modern utilat
vă oferă prilejul unei plăcute distracții
De asemenea, este deschisă o expoziție de urangutani.
Nu uitați! Zilnic între orele 10-22 o distracție pentru toate vîrstele.

Oficiul pentru construcția de locuințe proprietate personală Iași
aduce la cunoștința beneficiarilor că vor avea loc ședințele de constituire a asociațiilor de locatari după cum urmează:
- bloc H-15-zona B-4 Bahlui
în ziua de 20 decembrie 1971, ora 17,30
- bloc M-8-zona B-4 Bahlui
în ziua de 23 decembrie 1971, ora 17,30
- bloc A-2 Tătărași
în ziua de 21 decembrie 1971, ora 17,30
- bloc X-1 Tătărași
în ziua de 22 decembrie 1971, ora 17,30
- bloc T-1-T-2 Tătărași
în ziua de 24 decembrie 1971, ora 17,30
Ședințele vor avea loc la sediul oficiului din str. Cuza Vodă nr. 53. Prezența obligatorie. Cu prilejul ședințelor se vor face și alte comunicări.

— doi chimiști sau tehnicieni chimiști
pentru funcția de șefi de depozite
— un șef de garaj
— patru lăcătuși
— un inginer mecanic
— un inginer constructor
— doi tehnicieni mecanici
angajează
Fabrica de antibiotice Iași
Condițiile de angajare sînt cele prevăzute de legislația în vigoare.

Se angajează
— inginer constructor sau instalații, diriginte șantier pentru noul spital de neurochirurgie Iași.
Cei interesați se vor adresa la
SPITALUL CLINIC DE NEURO-PSIHIATRIE IAȘI.

Mica publicitate

Decese

● Familia îndurerată anunță încetarea din viață a scumpei lor mame
CONSTANTINIU SMARANDA
Corpul neînsuflețit este depus la Casa mortuară din strada Anastasie Panu nr. 6. Înhumarea are loc astăzi, 19 decembrie, ora 12, la cimitirul Eternitatea.

● Soția, copiii și nepoții, îndurerați, anunță încetarea din viață a iubitului lor soț, tată și bunic
LINCS CONSTANTIN
Înmormîntarea va avea loc astăzi, 19 decembrie, ora 13, la cimitirul Sf. Vasile. Cortegiul pornește din strada Palat 66.

● Familia anunță încetarea din viață a scumpei lor
APETREI MARIA (Maricica)
15 ani.
Înmormîntarea are loc marți, 21 decembrie, ora 14.30, la cimitirul Eternitatea.

● Soțul, copiii, părinții și rudele apropiate anunță cu durere încetarea din viață a scumpei lor
CORBU NATALIA
Cortegiul funebru va pleca de la biserica Sf. Constantin și Elena, marți, 21 decembrie, ora 12, spre cimitirul Eternitatea.

● Colectivul clasei a IX-a — Școala generală 23 — anunță încetarea din viață a colegei lor
APETREI MARIA
15 ani
Condoleanțe familiei.

● Soțul, fiii, nurorile și nepoții anunță cu durere încetarea din viață a scumpei lor soție, mamă și bunică
HORHOTĂ MINODORA
71 ani.
Înmormîntarea are loc marți, 21 decembrie, ora 12, la cimitirul Eternitatea, unde este depusă.

PE MERIDIANELE GLOBULUI

O.N.U. — În Comitetul pentru probleme politice și de securitate

Adoptarea proiectului de rezoluție privitor la „Aplicarea Declarației asupra întăririi securității internaționale"

NEW YORK 18 — Corespondentul Agerpres, C. Alexandroaie, transmite : Comitetul pentru probleme politice și de securitate al Adunării Generale a O.N.U. a adoptat, cu o majoritate covîrșitoare, proiectul de rezoluție privitor la „Aplicarea Declarației asupra întăririi securității internaționale". Proiectul a fost depus de 57 de state, printre care și România. Documentul subliniază că cerința determinantă pentru întărirea securității internaționale o constituie întronarea trainică în raporturile dintre toate statele lumii a respectării principiilor suveranității și independenței naționale, egalității în drepturi, neamestecului în treburile interne, nerecurgerii la forță sau la amenințarea cu forța. Numai respectarea acestor principii ale Cartei O.N.U., unanim recunoscute, poate asigura dezvoltarea unor relații de încredere între state, de cooperare și colaborare internațională.

Rezoluția cere tuturor statelor să aplice în relațiile dintre ele toate principiile și prevederile înscrise în „Declarația asupra întăririi securității internaționale", adoptată la cea de-a 25-a sesiune a Adunării Generale a Organizației Națiunilor Unite, să depună eforturi concertate pentru a contribui la stingerea focarelor de tensiune și război din lume.

Dezarmarea, dezvoltarea, decolonizarea, subliniază rezoluția, se află într-o conexiune directă cu menținerea păcii și securității internaționale. Drept urmare, statele sînt chemate să-și intensifice eforturile pentru transpunerea în practică a tuturor rezoluțiilor adoptate de Adunarea Generală și Consiliul de Securitate privitoare la pacea și securitatea lumii, precum și în direcția alocării unei însemnate părți din fondurile eliberate prin adoptarea unor măsuri de dezarmare, la progresul material și social al popoarelor lumii, în special al celor care trăiesc în țările în curs de dezvoltare.

Încheierea sesiunii Adunării Federale a R. S. Cehoslovace

PRAGA 18. — Corespondentul Agerpres, Constantin Prisăcaru, transmite : La Praga s-au încheiat lucrările sesiunii comune a Camerei Poporului și Camerei Națiunilor ale Adunării Federale a R.S. Cehoslovace. Ministrul cehoslovac al finanțelor, Rudolf Rohlicek, a sintetizat concluziile dezbaterilor pe marginea proiectului de buget al R.S. Cehoslovace pe anul 1972, care a fost aprobat în unanimitate. În încheierea lucrărilor, a luat cuvîntul A. Indra, președintele Adunării Federale.

BONN — Congresul P.S.D.G.

Cuvîntarea lui W. Brandt

BONN 18 (Agerpres). — După cum s-a mai anunțat, la Bonn se desfășoară lucrările Congresului extraordinar al Partidului Social-Democrat, din R.F. a Germaniei. Delegații au reluat, după o întrerupere de patru săptămîni, dezbaterile pe tema reformei organizării partidului, începute la precedentul Congres extraordinar — menționează agenția D.P.A. În ședința de vineri a Congresului, a luat cuvîntul președintele P.S.D.G., Willy Brandt. După ce a salutat semnarea de către reprezentanții R.F.G. și R.D.G. a acordului dintre cele două guverne cu privire la traficul de tranzit al persoanelor civile și bunurilor între R.F. a Germaniei și Berlinul occidental, Willy Brandt a subliniat că aceasta înseamnă realizarea unui pimpas spre normalizarea relațiilor dintre ambele state germane în spiritul coexistenței pașnice.

Vorbitorul și-a exprimat satisfacția pentru faptul că Parlamentul și guvernul său au convenit asupra procedurii de ratificare a tratatelor încheiate de R.F.G. cu U.R.S.S. și cu Polonia, documente ce au fost trimise Bundesratului, la 13 decembrie a.c. Cancelarul federal a făcut apoi apel la opoziția creștin-democrată să-și revizuiască atitudinea față de semnarea celor două tratate și să nu se mai opună politicii guvernului față de țările socialiste, „politică ce se bucură de aprobarea majorității covîrșitoare a populației vest-germane".

VIETNAMUL DE SUD — Atacuri ale forțelor patriotice

SAIGON 18 (Agerpres). — Unități ale Frontului Național de Eliberare au supus în noaptea de vineri spre sîmbătă unui puternic tir de mortiere importanta bază militară aeriană a armatei saigoneze de la Bien Hoa. Tot în perimetrul bazei de la Bien Hoa se află și cartierul general al diviziilor saigoneze care au invadat Cambodgia. Cu prilejul acestui atac, patrioții au provocat armatei saigoneze importante pierderi în oameni și materiale.

Organizațiile studențești care luptă împotriva regimului lui Thieu și-au reluat activitățile prin incendierea, în raza Saigonului, a zece vehicule militare. Unul din conducătorii organizațiilor studențești a anunțat că, în acest fel, studenții lansează „a doua fază a campaniei de luptă împotriva politicii de exploatare economică și represiune politică a guvernului saigonez și a politicii de „vietnamizare".

*

Agenția de presă Eliberarea informează că, în noiembrie, patrioții din zona Nam Bo au atacat în repetate rînduri trupele și pozițiile întărite ale armatei saigoneze. În această perioadă, patrioții din Nam Bo au scos din luptă 1 500 de militari inamici, au doborît și avariat zece avioane sau elicoptere, au scufundat sau incendiat zece ambarcațiuni militare și au capturat 150 de piese de armament greu.

FRANȚA — În clișeu : Aspect de la o demonstrație desfășurată pe străzile Parisului, în cursul căreia manifestanții și-au exprimat protestul față de politica dusă de S.U.A. în Indochina. Ei au cerut retragerea trupelor americane din Asia de sud-est.

Congresul Frontului Patriei din R.D. Vietnam

HANOI 18 (Agerpres). — La Hanoi s-au încheiat lucrările celui de-al treilea Congres al Frontului Patriei din R.D. Vietnam. În încheierea lucrărilor a fost adoptată o rezoluție care a reafirmat hotărîrea întregului popor vietnamez de a purta lupta împotriva agresiunii imperialiste americane pînă la victoria finală și de a îndeplini cu succes opera de construire a socialismului în R.D. Vietnam.

În funcția de președinte al Prezidiului Comitetului Central al Frontului Patriei a fost reales Ton Duc Thang.

Prezențe culturale românești

GAIRO 18 — Corespondentul Agerpres, Nicolae N. Lupu, transmite: Cu prilejul zilei de 30 Decembrie, ziua proclamării Republicii, consulul român la Alexandria, Nicolae Ficiu, a organizat o seară culturală. A fost inaugurată, cu această ocazie, expoziția de fotografii în culori „Prin România contemporană" și au fost prezentate filme documentare românești. Cu același prilej, consulul român a donat Bibliotecii Universității din Alexandria, din partea Bibliotecii Centrale de Stat din București, un mare număr de opere științifice.

Au fost de față cadre didactice universitare, oameni de cultură și artă, membri ai corpului consular.

*

VARȘOVIA 18 — Corespondentul Agerpres, Iosif Dumitrașcu transmite:

Cu prilejul împlinirii a 50 de ani de la organizarea studierii limbii române în Polonia, la clubul Universității Jagellone din Cracovia a avut loc o întîlnire a cadrelor didactice, absolvenților și studenților secției de limbă română. A fost prezent Mihai Marin, ambasadorul României la Varșovia. Profesorul Emil Biedrzycki și dr. Mihai Mitu, lector de limba română la Cracovia, au subliniat, în cuvîntul lor, importanța dezvoltării activității de studiere a limbii române în Polonia, pentru o mai bună cunoaștere între cele două popoare.

*

ROMA 18 — Corespondentul Agerpres, N. Puicea, transmite: La „Academia di Romania" din capitala Italiei a fost organizată o masă rotundă pe tema: „Arta monumentală și activitatea de restaurări în România". Cu acest prilej, au vorbit prof. Paul Philipot, directorul Centrului internațional de studii pentru conservarea operelor de artă din Roma, prof. Fausta Gualdi, de la Universitatea din Roma, și prof. arhitect Cristian Moisescu, de la Direcția monumentelor istorice din București. Au participat prof. Alexandru Balaci, directorul „Bibliotecii Române din Roma", specialiști și un numeros public.

HANOI — Vizita delegației U. T. C. din România

HANOI 18 (Agerpres)

Delegația Uniunii Tineretului Comunist din România, condusă de tovarășul Dan Marțian, prim-secretar al C.C. al U.T.C., ministru pentru problemele tineretului, care face o vizită în R. D. Vietnam, a avut o întrevedere cordială cu Vu Quang, prim-secretar al C.C. al Uniunii Tineretului Muncitor „Ho Și Min" din R. D. Vietnam, transmite agenția V.N.A.

PEKIN — Convorbiri chino-sudaneze

PEKIN 18 (Agerpres)

Premierul Consiliului de Stat al R. P. Chineze, Ciu En-lai, și alți conducători chinezi — anunță agenția China Nouă — au avut o întrevedere cu general-major Khaled Hassan Abbas, vicepreședinte al Republicii Sudan, ministrul apărării și comandant suprem al forțelor armate populare sudaneze, care se află la Pekin în fruntea unei delegații oficiale. Cu acest prilej a avut loc o convorbire cordială, prietenească.

Premierul Consiliului de Stat a oferit un dineu în cinstea delegației sudaneze. Ciu En-lai și Khaled Abbas au rostit toasturi.

Norvegia și Piața comună

Declarațiile premierului Trygve Bratteli

OSLO 18 (Agerpres)

Norvegia este mai degrabă interesată în obținerea unor condiții acceptabile pentru plasarea produselor sale de pescuit, în perspectiva aderării la Piața comună, decît în încheierea urgentă a negocierilor purtate în acest scop — a declarat primul ministru norvegian, Trygve Bratteli. El a precizat că guvernul său va continua fără grabă negocierile în ciuda termenului fixat — 17 ianuarie 1972 — cînd Norvegia, Marea Britanie, Irlanda și Danemarca ar trebui să semneze acordurile cu C.E.E.

Pe de altă parte, a continuat șeful guvernului norvegian, nu a fost încă stabilită data organizării în țară a unui referendum în legătură cu problema aderării. Stortingul norvegian (Parlamentul) va avea, probabil, prima dezbatere asupra acestei probleme în luna februarie, anul viitor. Constituția țării cere ca acordul de aderare la C.E.E. să fie ratificat în Parlament cu o majoritate de două treimi, votul urmînd să aibă loc după desfășurarea referendumului.

Pe de altă parte, negociatorul norvegian la recentele convorbiri cu reprezentanții C.E.E. în problema produselor piscicole și a libertăților de pescuit în apele teritoriale ale comunității lărgite a exprimat un punct de vedere diferit de cele ale Marii Britanii și Irlandei, considerînd că propunerile avansate nu oferă o protecție de durată pescarilor norvegieni.

Fotografii transmise de la bordul stațiilor „Marte-2" și „Marte-3" publicate în ziarul „Izvestia"

MOSCOVA 18 (Agerpres). — Ziarul „Izvestia" a publicat două fotografii transmise de la bordul stațiilor interplanetare sovietice „Marte-2" și „Marte-3". Instalațiile de televiziune care asigură legătura între Pămînt și cele două stații automate, relatează comentatorul științific al ziarului, fixează pe peliculă corpul ceresc studiat, așa cum se procedează în cazul aparatelor fotografice obișnuite. Apoi, pelicula este expusă automat, iar imaginea obținută se transmite pe Pămînt prin intermediul televiziunii. O particularitate importantă a dispozitivelor fotografice de pe „Marte-2" și „Marte-3" o constituie înaltul grad de claritate și precizie a imaginii transmise.

Este pentru prima dată cînd se folosește în practică aceste sisteme telefotografice. Pe fiecare din cei doi sateliți artificiali sovietici ai „Planetei roșii" este instalat un sistem foto de televiziune dublu, alcătuit din dispozitive cu obiective diferite. Dispozitivul dotat cu un obiectiv cu distanța focală mare și cu unghiul de vedere mic, de aproximativ 4 grade, permite să se distingă detaliile suprafeței marțiene. Celălalt — cu obiectivul avînd distanța focală mică și unghiul mare — are o capacitate mai redusă de distingere a detaliilor, dar cuprinde o porțiune mai mare a suprafeței planetei. Astfel, cele două dispozitive se completează reciproc. Pe de altă parte, pentru știință prezintă un deosebit interes faptul că Marte este cercetată în diferite porțiuni ale spectrului optic, deoarece pe suprafața ei au fost observate zone de culori diferite. În acest scop, unul din dispozitivele sistemului telefotografic este dotat cu mai multe filtre de lumină.

Comentatorul științific al ziarului „Izvestia" amintește că „Marte-2" și „Marte-3" s-au plasat pe orbite de sateliți artificiali foarte diferite, fiecare prezentînd anumite avantaje pentru fotografierea „Planetei roșii". Orbita pe care „Marte-2" o parcurge în decurs de 18 ore permite să se efectueze fotografii la intervale mai scurte și de la mică distanță, în vreme ce orbita foarte eliptică a lui „Marte-3", pe care stația o parcurge în 11 zile, oferă posibilitatea de a fotografia planeta de la distanțe diferite.

Ziarul menționează, totodată, că în prezent fotografierea planetei Marte este îngreunată de furtuna de praf care s-a extins pe suprafețe largi ale planetei.

BOLIVIA — Forțele de siguranță în stare de urgență

LA PAZ 18 (Agerpres)

Ministrul informațiilor, Hugo Gonzales Rioja, a anunțat că guvernul bolivian a hotărît să pună în stare de urgență toate forțele de siguranță ale țării, informează agenția Associated Press. În declarația sa, Rioja a recunoscut că hotărîrea guvernului este determinată de intensificarea acțiunilor Frontului Revoluționar Antiimperialist.

*

După cum s-a mai anunțat, Frontul Revoluționar Antiimperialist din Bolivia — din care fac parte comuniștii, socialiștii, reprezentanții sindicatelor și ai altor organizații de masă — s-a format în luna noiembrie ca o mișcare de rezistență împotriva regimului colonelului Hugo Banzer, instalat la La Paz prin lovitura militară din august 1971.

REALITĂȚI CAPITALISTE

„Clubul celor săraci" e hotărît să nu mai tacă...

În timp ce la Washington noua rundă a „clubului celor zece", sau cum se mai spune al „celor bogați" din lumea capitalistă, a încercat să găsească soluții pentru depășirea actualei crize monetare, țările în curs de dezvoltare se străduiesc să anihileze din efectele pe care aceasta le are asupra economiilor naționale. Cîteva evenimente reține atenția observatorilor în această direcție.

În primul rînd, deciziile din toamnă ale reuniunii de la Panama a Consiliului interamerican. Se impune însă o comparație. Dacă țările Pieței comune, împreună cu Anglia și Japonia și-au exprimat nemulțumirea față de tentativa americană de a arunca pe spinarea partenerilor lor consecințele dificultăților economice, avînd în același timp și mijloacele necesare pentru ca, la nevoie, să opună rezistență presiunilor financiare ale S.U.A. (recenta concesie făcută de Nixon și anunțată lui Pompidou de a devaloriza dolarul), protestul latino-american sună altfel. Este vorba de state în care monopolurile nord-americane au deținut și dețin încă poziții-cheie, cu toate că tendințele de apărare a resurselor naturale și de afimare a atributelor suveranității capătă pe zi ce trece o pondere tot mai mare. Este un strigăt al „celor săraci", care își apără dreptul la o dezvoltare de sine stătătoare și pentru orientarea spre acest obiectiv nu se sfiesc să înfrunte — cu mijloacele de care dispun — partenerul major din America de Nord.

În nici o altă regiune a globului, Statele Unite nu realizează profituri atît de mari ca în America Latină. Potrivit datelor oficiale, furnizate chiar la Washington, din 1950 pînă în 1967 investițiile directe de capital american din această regiune s-au cifrat la 4,6 miliarde dolari, iar profiturile nete realizate în aceeași perioadă sînt de ordinul a 16 miliarde. Cu alte cuvinte, fiecare dolar investit în America Latină a adus monopolurilor nord-americane un beneficiu net de trei dolari. Firmele americane obțin beneficii fabuloase din exploatarea bogățiilor naturale ale continentului latino-american, din salariile mici pe care le achită muncitorilor, din impozitele scăzute asupra veniturilor și prin prețurile de monopol la produsele realizate.

Cea mai mare parte a profiturilor realizate de monopolurile nord-americane este transferată în Statele Unite, și doar o mică parte este reinvestită în economia țărilor latino-americane. În anul 1968, monopolurile nord-americane, care au realizat profituri în valoare de 1,5 miliarde dolari, au plasat în economia statelor din această regiune numai 297 milioane dolari. În general, cuantumul beneficiilor realizate de Statele Unite în America Latină și transferate la Washington depășește cu mult valoarea investițiilor făcute de companiile americane în diverse ramuri ale economiei țărilor latino-americane.

În cursul unei recente anchete organizată de Ministerul de Finanțe din Mexic, au fost date la iveală manevrele companiilor străine, aparținînd în special filialelor nord-americane, care au sustras din țară, în mod ilicit, peste 200 milioane dolari. Referitor la aceasta, revista mexicană „Investigation Fiscal" arată că deținătorii străini de capital, susținîndu-se de la plata impozitelor, înscriu beneficiile realizate în Mexic în contul unor firme ale căror sedii se află în insulele Bahamas, Panama sau în alte țări.

Monopolurile și firmele nord-americane controlează și exploatează majoritatea bogățiilor naționale ale țărilor latino-americane: extracția și prelucrarea petrolului în Venezuela, Columbia și în insulele Trinidad, magneziul din Brazilia și Haiti, wolframul din Mexic, cuprul, plumbul, zincul din Peru și Mexic, tantalul din Brazilia.

În acest context, apare deosebit de important un alt aspect al protestului înregistrat la Ciudad de Panama, și anume unanimitatea statelor latino-americane — dincolo de diferențele care le separă — în apărarea intereselor lor naționale. Ele au cerut suprimarea suprataxei de 10 la sută instituită la importurile S.U.A., înlesnirea exporturilor din țările latino-americane în S.U.A. prin aplicarea unor tarife vamale preferențiale și organizarea de consultări, în cadrul sistemului interamerican, ori de cîte ori se ivesc dificultăți în problemele monetare și comerciale. S.U.A. au apreciat că nu pot să consimtă la satisfacerea acestor cerințe.

Nemulțumirea Americii Latine, în ansamblul ei, provine și din faptul că protecționismul vamal instituit de S.U.A., lovește fără cruțare exportul partenerilor, ceea ce pentru țările în curs de dezvoltare are consecințe nefaste. Există temerea justificată că aplicarea noii politici economice a S.U.A. va spori numărul șomerilor în țările latino-americane care se ridică în prezent la zece milioane, în afara semișomerilor permanenți din cadrul structurilor agrare înapoiate.

Desigur că lupta nu este ușoară. Ea se desfășoară în condiții inegale. Merită reținut, în al doilea rînd, faptul că țările în curs de dezvoltare au hotărît crearea unui grup monetar interguvernamental. Constituit ca o contrapondere la „clubul celor zece", grupul monetar al „lumii a treia" își propune să asigure apărarea intereselor statelor în curs de dezvoltare, în perspectiva unei reforme a sistemului valutar interoccidental.

Țările industrializate, relatează agenția France Presse, au primit cu o răceală lesne de înțeles decizia statelor în curs de dezvoltare, mulțumindu-se să ia notă de „tupeul săracilor". O reacție tipică pentru situația de flagrantă inegalitate existentă azi în relațiile economice dintre „cei bogați" și „cei săraci", situație căreia cei din urmă sînt hotăriți să-i pună capăt, prin depășirea subdezvoltării și valorificarea în interesul țărilor lor a resurselor naturale și a potențialului economic.

Radu SIMIONESCU

SCURTE ȘTIRI

CAIRO

Ziarele egiptene informează că președintele Republicii Arabe Egipt, Anwar Sadat, l-a primit pe dr. Aziz Sedki, prim-vicepreședinte al Consiliului de Miniștri al R.A.E., în legătură cu vizita oficială pe care acesta a întreprins-o în Republica Socialistă România.

NEW YORK

Consiliul de Securitate al O.N.U. a hotărît să amîne pentru luni ședința consacrată discutării conflictului indo-pakistanez, care urma să aibă loc vineri seara.

BELGRAD

Secretarul federal pentru comerțul exterior al Iugoslaviei, Muhamed Hadjici, a primit pe Gogo Kozma, adjunct al ministrului comerțului al Albaniei, care se află la Belgrad, în fruntea unei delegații, pentru tratative în vederea încheierii acordului comercial pe 1972. Convorbirile, menționează agenția Taniug, s-au referit la comerțul pe anul în curs și la perspectivele dezvoltării schimburilor pe anul viitor.

WASHINGTON

Ministrul agriculturii al U.R.S.S., Vladimir Matkevici, care face o vizită în S.U.A., a avut o întrevedere la Washington cu ministrul comerțului al S.U.A., Maurice Stans, și cu ministrul agriculturii Earl Butz. Întrevederea a prilejuit o convorbire legată de dezvoltarea comerțului, colaborării științifice și schimbului de informații în domeniul agriculturii între cele două țări, relatează agenția TASS.

SANTIAGO DE CHILE

Guvernul Unității Populare va expropria în cursul anului viitor 1,5 milioane hectare de păduri, care vor fi integrate în patrimoniul forestier național, a declarat ministrul chilian al agriculturii, Jacques Chenchol. Dînd această hotărîre, prin care se mărește aria proprietății de stat, a spus el, guvernul a avut în vedere intensificarea eforturilor în direcția conservării, refacerii și dezvoltării fondului forestier, în corelație cu cerințele existente și de perspectivă ale economiei chiliene.

CIUDAD DE PANAMA

„Săptămîna studențească pentru unitatea forțelor antiimperialiste" — acțiune organizată de tineretul studios din Panama — s-a desfășurat sub semnul luptei pentru restabilirea suveranității țării asupra zonei Canalului.

Luînd cuvîntul la întrunirea studenților, care a marcat încheierea manifestărilor organizate în cadrul acestei acțiuni, Omar Torrijos, șeful guvernului panamez, a reafirmat hotărîrea autorităților de a obține la convorbirile ce se desfășoară în prezent la Washington o revizuire a tratatului din 1903, astfel încît să se recunoască expres că zona Canalului trece sub jurisdicția națională a statului panamez. Torrijos a afirmat că, în cazul cînd negocierile vor eșua, poporul panamez va lupta pentru integritatea țării.

TANANARIVE

Președintele Partidului Congresul Național pentru Independența Madagascarului (A.K.F.M), Richard Andriamanjato, a subliniat că asocierea Madagascarului la Comunitatea Economică Europeană împiedică dezvoltarea independentă a țării. El s-a pronunțat pentru retragerea Republicii Malgașe din asocierea la Piața comună și pentru dezvoltarea relațiilor economice cu țările socialiste.

HANOI

Un acord de colaborare în domeniul învățămîntului, pe perioada 1972—1975, între R. D. Vietnam și R. D. Germană a fost semnat la Hanoi de către miniștrii învățămîntului ai celor două țări — relatează agenția V.N.A.

WASHINGTON

Congresul S.U.A. și-a încheiat sesiunea de toamnă, intrînd în vacanță. Ultima lege adoptată de cele două Camere prevede continuarea, pe o bază provizorie, pînă la 22 februarie 1972, a ajutorului S.U.A. pentru străinătate. Fondurile aprobate sînt cu 22 la sută mai reduse decît cele solicitate de Administrație. Lucrările Congresului vor fi reluate la 18 ianuarie.

CALEIDOSCOP

BUENOS AIRES 18 (Agerpres). — În zorii zilei de 18 decembrie, locuitorii orașului argentinian Mar Del Plata au fost treziți de o puternică explozie. Un meteorit a căzut cu o „viteză cosmică" în apropierea orașului. În căderea sa, meteoritul a provocat un adevărat uragan. Viteza vîntului a depășit 260 kilometri pe oră. Norii care s-au adunat au întunecat cerul ca noaptea. Concomitent, temperatura aerului s-a ridicat la 40 grade Celsius. Stihiile naturii s-au liniștit doar spre prînz.

Furtuna dezlănțuită de căderea meteoritului a provocat considerabile pagube materiale. Acoperișurile a numeroase clădiri au fost luate de vînt, zeci de arbori și stîlpi telegrafici au fost doborîți, legăturile telefonice au fost întrerupte.

*

S.U.A. — Într-un raport publicat recent la Washington se afirmă că traficul de stupefiante a luat proporții catastrofale: în cadrul unei percheziții efectuate de poliția federală în statele New York și Connecticut, au fost confiscate droguri în valoare de 1,5 milioane dolari și au fost arestați 400 de traficanți.

În prezent în S.U.A. există peste 330.000 de persoane care utilizează stupefiantele, pentru care cheltuiesc anual peste 3,5 miliarde dolari. Situația este cu atît mai gravă cu cît printre cei care au devenit sclavii „beției albe" se află tot mai mulți tineri; mulți dintre ei, neposedînd sumele necesare procurării drogurilor, recurg la furt și chiar la crimă. Tot în raportul menționat se afirmă că S.U.A. pierd anual aproximativ 8 miliarde dolari din cauza neutralizării capacității productive a persoanelor care se droghează, precum și a cheltuielilor necesare tratamentelor pentru recuperarea drogaților.

IN CLIȘEU : Sclavi ai „beției albe".

Redacția și Administrația : strada Vasile Alecsandri nr. 8 — Iași. Telefon 14127.

Tiparul : Întreprinderea poligrafică Iași, str. Vasile Alecsandri nr. 6, Telefon 14620

BIBLIOTECA CENTRALĂ UNIVERSITARĂ „M. EMINESCU"

Proletari din toate țările, uniți-vă!

Flacăra Iașului

Organ al Comitetului județean Iași al P.C.R. și al Consiliului popular județean

Anul XXVIII, nr. 7856 | Marți, 21 decembrie 1971 | 4 pagini, 80 bani

Încheierea tuturor contractelor reclamă maximă urgență!

Paralel cu grija pentru încheierea cu cît mai bune rezultate a acestui an de producție, colectivele de muncă nu au pierdut din vedere luarea măsurilor care să conducă la îndeplinirea ritmică a planului de producție pe anul 1972. Totuși, se constată și unele rămîneri în urmă în această privință, cum este cazul încheierii contractelor economice, atît pentru materii prime și materiale, cît și pentru producția finită.

Discutăm la Uzina metalurgică Iași cu tov. Ciprian Stănescu, director adjunct, și economistul Costică Popescu, șeful serviciului desfacere. Aflăm că la data de 10 decembrie uzina nu încheiase încă contractele pentru bandă laminată din oțel cu cei doi mari furnizori ai săi — combinatele metalurgice din Hunedoara și Galați. E vorba de materia primă de bază necesară pentru producția semestrului I al anului 1972. E drept că furnizorul hunedorean a trimis o telegramă uzinei ieșene să se prezinte pentru contractări în zilele de 2—3 decembrie, dar, o dată ajunși acolo, delegații au constatat că nu sînt create condiții pentru încheierea contractelor. De asemenea, contractarea cu Combinatul din Galați a fost prevăzută abia pentru ziua de 20 decembrie. Rămasă în urmă este și încheierea contractelor pentru materialele auxiliare, capitol la care, la sfîrșitul primei decade a lunii decembrie, exista o restanță de 25—30 la sută din necesar. O situație critică prezintă asigurarea pieselor de schimb solicitate de buna funcționare a instalațiilor în 1972: la data la care ne referim, se încheiaseră contracte pentru numai 12 la sută din necesar.

Așadar, o situație nici pe departe satisfăcătoare, avînd în vedere că această operație se cerea, conform legii contractelor economice, de mult încheiată, iar în curînd trebuie să sosească în uzină primele cantități de materii prime și materiale care să fie prelucrate începînd cu prima zi de lucru a anului 1972. De altfel, nici în calitatea sa de furnizor, Uzina metalurgică nu stă cu mult mai bine. La sfîrșitul primei decade a acestei luni se contractase abia 30 la sută din producție, iar, după cum ne-a informat ulterior conducerea uzinei, procentul era la 15 decembrie de circa 60 la sută. De ce s-a ajuns la această întîrziere? Desigur, cauzele sînt multiple, țin de mulți factori. Totuși, nu poate fi ignorat modul în care au acționat Centrala industrială de țevi și trefilate și Ministerul Industriei Metalurgice, uzina însăși, operativitatea cu care au pregătit încheierea efectivă a contractelor. Întîrzierea de 1—2 luni de zile, față de prevederile legislației în vigoare, are deja unele efecte nedorite și aceasta chiar asupra realizării cu succes a sarcinilor pe 1971, nemaivorbind de planificarea din timp și judicioasă a producției pentru trimestrul I 1972. După cum sublinia tov. Ciprian Stănescu, acum cînd sînt o mulțime de probleme de re-

Gh. MIHALACHE

(continuare în pag. a 2-a)

Pregătirea producției anului 1972

Constituirea Comitetului de cultură și educație socialistă al municipiului Iași

Ieri după-amiază, a avut loc ședința de constituire a Comitetului de cultură și educație socialistă al municipiului Iași.

Au participat tovarășii Ioan Manciuc, prim-secretar al Comitetului municipal Iași al P.C.R., președintele Comitetului executiv al Consiliului popular municipal, Teodor Călușer, președintele Comitetului județean de cultură și educație socialistă, Pavel Florea, secretar al Comitetului municipal de partid.

In funcția de președinte al Comitetului municipal de cultură și educație socialistă a fost numită tovarășa Constanța Costin, profesoară la Liceul nr. 1 „M. Sadoveanu".

Din comitet fac parte muncitori, oameni de cultură și artă, cadre didactice din învățămîntul superior și mediu, activiști de partid și de stat, ziariști, reprezentanți ai organizațiilor de masă și obștești municipale.

In cadrul aceleiași ședințe, tov. Constanța Costin a prezentat programul de activitate al Comitetului municipal de cultură și educație socialistă pe 1972, întocmit în lumina documentelor plenarei C.C. al P.C.R. din 3—5 noiembrie a.c.

Au fost făcute unele sugestii și propuneri pentru completarea programului de activitate.

Tovarășul Ioan Manciuc a punctat, în încheierea ședinței, cîteva sarcini imediate ce revin organului municipal de cultură și educație socialistă.

În pagina a 2-a
SPORT

Au îndeplinit planul anual

Printre colectivele de muncă ieșene care au raportat pînă acum îndeplinirea sarcinilor pe anul 1971, se numără și Fabrica de antibiotice. După cum ne informează conducerea unității, prevederile planului pe acest an au fost îndeplinite la 18 decembrie a.c., deci cu 13 zile mai devreme. Pînă la sfîrșitul anului se preliminâ obținerea unei producții globale suplimentare în valoare de peste 20 de milioane de lei, care se va concretiza în 790 MUI penicilină și derivați, 315 kg. streptomicină și derivați, 890 grame vitamina B 12, 600 kg. tetraciclină și altele.

*

După cum ne informează tov. Mihai Hulubei, șeful serviciului de planificare al unității, Uzina de reparații auto din Iași a realizat planul anual al producției globale încă din ziua de 17 decembrie.

Pînă la sfîrșitul anului, unitatea va realiza suplimentar o producție în valoare de 5,5 milioane de lei.

*

Conducerea Fabricii de tricotaje „Moldova" ne anunță că la 20 decembrie a fost îndeplinit planul anual al producției globale, iar la 18 decembrie sarcinile la export. Pînă la sfîrșitul anului colectivul de muncă va realiza o substanțială cantitate suplimentară de tricotaje.

*

O veste asemănătoare ne transmite M. Moscovici, inginer șef al Intreprinderii de industrializare a laptelui Iași. Unitatea a îndeplinit planul anual la 19 decembrie a.c., deci cu 12 zile mai devreme. Pînă la sfîrșitul anului se va obține o producție globală suplimentară în valoare de 3,5 milioane de lei, materializată în 7.500 hl produse proaspete, 70 tone unt, 125 tone brînzeturi.

*

Economistul Constantin Mandrea, directorul I.C.R.M. Iași, ne relatează, de asemenea, că la 13 decembrie organizația a îndeplinit planul anual de desfacere, deci cu 18 zile mai devreme. Pînă la 20 decembrie a.c. deja s-a înregistrat o depășire a volumului planificat de desfaceri cu 10 milioane de lei, iar pînă la sfîrșitul anului depășirea va ajunge la circa 30 milioane de lei. Succesele deosebite ale colectivului I.C.R.M. Iași sînt obținute în condiții de eficiență sporită, materializată în economii suplimentare la cheltuielile de circulație de peste 650.000 de lei și beneficii peste plan de aproximativ 750.000 de lei.

În pagina a 3-a
În sprijinul celor care studiază în învățămîntul de partid

Volumul total al investițiilor centralizate din fondurile statului

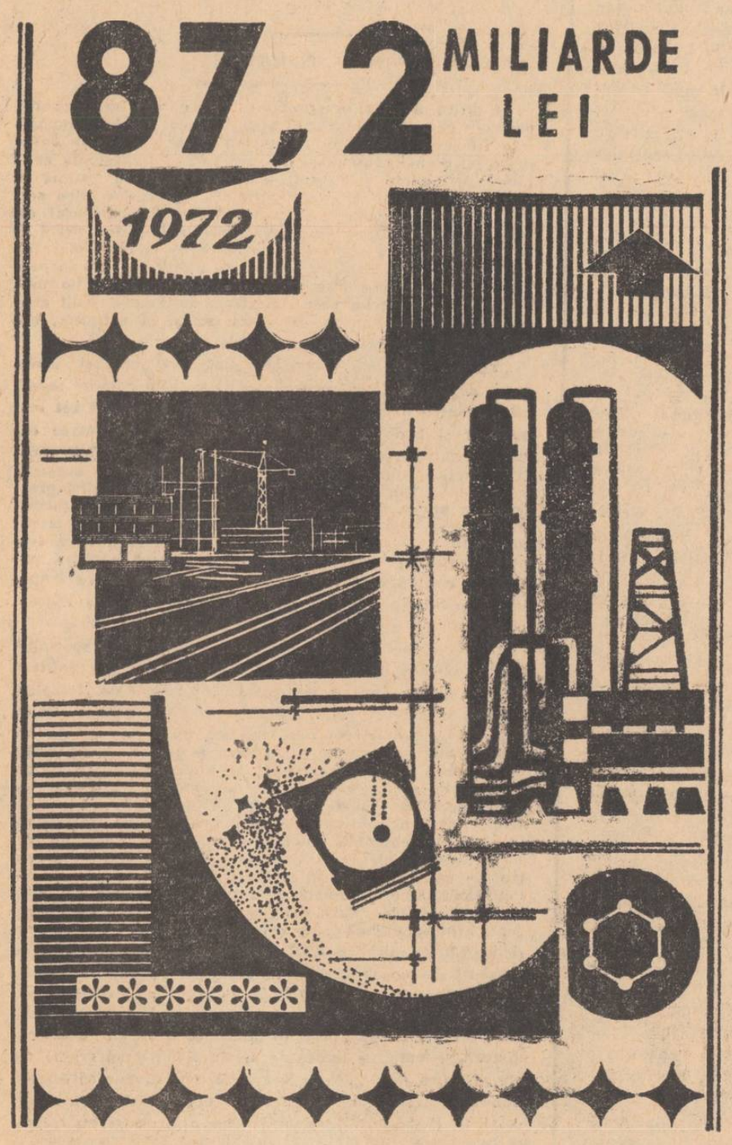

(Din *Legea pentru adoptarea planului de dezvoltare economico-socială a Republicii Socialiste România pe anul 1972*)

LÎNA DE AUR

- Merinosul de la Deleni la loc tot mai de frunte
- Și totuși vinul cotnărean poate duce casă bună cu zootehnia...
- În căutarea a noi rezerve de creștere a producției

Cuvîntul Cotnari îndreaptă automat gîndurile spre vița și vinurile acestor meleaguri care și-au cîștigat o binemeritată faimă din vremuri îndepărtate. Pînă mai de mult părea lucru hotărît că orice alt produs al locului, cu toate virtuțile pe care le-ar avea, este condamnat la anonimat de însăși strălucirea caratelor adunate de vinul cotnărean. Așa încît profilarea fermei de la Deleni a I.A.S. Cotnari pe extinderea creșterii oilor cu lînă fină nu s-a făcut într-o atmosferă cu totul favorabilă. In ciuda unor pronosticuri, activitatea colectivului de aici n-a fost de loc „eclipsată". Anul trecut, ferma de la Deleni s-a situat pentru a doua oară pe locul al doilea pe țară în privința producției de lînă. „In acest an — ne informează tov. Anghel Ciovîrtă, șeful fermei — am obținut rezultate și mai bune: 8,08 kg. de lînă în medie de la o oaie tunsă față de 7 kg în 1970. Este cea mai mare producție înregistrată de noi pînă acum. Foarte mulți îngrijitori au lăsat însă în urmă media pe fermă. E cazul lui M. Bezedică, C. Slăbuțu, Al. Păpăuțeanu, D. Ichim, C. Ioniță, V. Ichim, ca să nu citez decît cîțiva din subordinea ciobanilor-șefi fruntași I. Pintilie și C. Ivanciuc. Lista ar trebui însă mult lungită din moment ce fiecare lucrător și-a depășit substanțial sarcinile de plan".

Ascensiunea a fost destul de rapidă dacă ne gîndim că în urmă cu numai cinci ani „recolta" de lînă era de abia 5,5 kg. Am luat spre comparație anul 1967 căci eforturile de îmbunătățire a parametrilor de producție cam de pe atunci au luat o mai mare amploare. In acest scop s-a trecut la spancizarea și apoi la merinosarea efectivului de oi țigăi, folosindu-se berbeci de mare valoare zootehnică achiziționați din unitățile producătoare de lînă fruntașe. „Inițial ne relatează medicul veterinar Maria Rominger — am adus și un lot de tineret femel de la o fermă de stat din Ardeal. Intrucît el nu s-a acomodat la condițiile noastre am renunțat, apelînd tot la materialul din prăsilă proprie care are o rezistență corespunzătoare. Mergînd pe linia unei selecții riguroase am ajuns la rezultatele de azi".

Răspunzînd direct de desfășurarea procesului de ameliorare, interlocutoarea noastră abordează cu pasiune acest subiect. Ne sînt arătate registrele speciale care oglindesc originea și însușirile fiecărui animal. Creșterea lînii este urmărită în fiecare lună. Tot în vederea selecției se ține și evidența altor elemente, ca lungimea șuviței, grosimea firului, densitatea lînii etc. Pe această bază se elimină tot ceea ce nu corespunde scopului propus păstrîndu-se numai exemplarele care satisfac atît în privința productivității cît și a calității lînii.

De cîțiva ani ferma de la Deleni a început să livreze altor unități din întreaga țară tot mai mulți reproducători masculi (în 1971, de exemplu, numărul lor a trecut de 1 000). Un motiv în plus pentru a spori și mai mult exigența în producerea materialului de reproducție astfel ca acesta să reprezinte cît mai onorabil „marca firmei".

Producția de lînă în continuă creștere confirmă că de aceeași grijă se bucură întreg efectivul. Baza furajeră a fost organizată astfel încît să se asigure o alimentație abundentă și echilibrată tuturor categoriilor de animale, fără a se depăși însă cheltuielile prevăzute la acest capitol cu cea mai mare pondere în prețul de cost al produselor zootehnice. In spiritul indicațiilor date de conducerea superioară a partidului și statului s-a pășit și se merge în continuare pe linia reducerii consumului de nutreturi concentrate și îndeosebi de porumb. De altfel acest sortiment a fost în în-

C. GRIGORAȘ

(continuare în pag. a 2-a)

Cu primarul prin comună

Aici vîntul nu pătrunde. Se oprește în spinările dealurilor din jur. Dar nici de plouat nu plouă cînd trebuie. De aceea, denumirea acestei localități este „Valea-Seacă". Așezată între dealuri, brăzdată de ripi abrupte, această așezare nu dispune de pămînturi prea mănoase și nici de bogății subterane. Poate din această cauză unii dintre locuitori și-au căutat de lucru prin alte părți. Cei care au rămas locului au pornit, în anii noștri, o luptă crîncenă cu pămînturile. Folosind cu pricepere tehnica, roadele pămîntului au început să apară. Mai bogate, mereu mai bogate. Casele au înflorit și ele. Oamenii și-au descrețit fruntile, începînd să gîndească la fapte mărețe. Lumina electrică a pătruns în fiecare sat, făcînd ca radioul și televizorul să nu mai fie o noutate. Deopotrivă, în comună au apărut unități comerciale, sanitare și culturale. Înfăptuirile acestea socialiste fac în zilele noastre din Valea-Seacă, această așezare odinioară săracă, un important centru civic rural.

— Unele obiective, ne spune Gheorghe Roman, primarul comunei, le-am înfăptuit cu fonduri de la stat. Altele, cu mîinile noastre.

„Mîinile noastre" la Valea-Seacă înseamnă muncă și hărnicia a sute de cetățeni care, evaluată în lei, înseamnă sute, mii, milioane de lei.

— Drumurile acestea pe care mergem noi acum, a continuat Gheorghe Roman, n-au fost dintotdeauna așa. Și ca să aveți o imagine mai clară, vă pot spune că, pe vreme rea, nici cu cizmele nu le puteai străbate. Acum? Am săpat șanțuri și am împrăștiat piatră. Mare necaz ne-au creat gîrlele, pîrîiașele acestea mici. Ne înundau, în special primăvara, terenurile, ne provocau pagube. Au ieșit oamenii, cu mic, cu mare, la treabă. N-a fost ușor. A trebuit să le amenajăm albiile, să le tăluzăm malurile.

Orice localitate fără flori, fără verdeață pare pustie. În trecut, Valea-Seacă ducea lipsă de verdeață. Doar ici și colo, prin curțile oamenilor mai răsărea cîte un pom sau cîte o floare. În anii noștri, înfățișarea comunei s-a schimbat și sub acest aspect. În anotimpul estival, la Valea-Seacă întîlnești flori chiar și la marginea drumurilor, ca să nu mai vorbim de spațiile verzi din fața instituțiilor.

— Florile și pomii, ne spunea primarul din Valea-Seacă, sînt mîndria noastră. Vara, așezarea e ca o imensă grădină de flori. Iarna întîlnești florile la ferestrele caselor, unele mai frumoase decît altele.

Ar fi nedrept să rezumăm munca locuitorilor de gospodărire și înfrumusețare a acestei așezări numai la plantatul florilor și al pomilor. Gheorghe Roman ne-a vorbit despre activitatea de construcție a unor poduri și podețe, despre construcția de fîntîni și despre multe altele care înseamnă, în acest an, lucrări în valoare de 1.425.000 de lei.

Mandatul de deputat obligă

Parcurgem ulițele comunei și ne oprim la școală. În acest an construcția s-a mai mărit cu încă două săli de clasă, plus dependințe. Copiii ne salută și ne fac loc să trecem.

— La construcția anexelor acestei clădiri, precizează interlocutorul nostru, am realizat economii de peste 50.000 de lei. Cetățenii, părinții acestor copii, au hotărît să efectueze o parte din lucrări prin muncă patriotică.

Plimbarea noastră prin comună continuă. Oamenii ne dau binețe, îl salută respectuos pe acel care stă în fruntea obștei. E un respect pe deplin justificat fiindcă primarul e un om cu inimă, harnic și priceput. Asta din dragoste pentru așezarea în care s-a născut și în care muncește și trăiește în prezent.

— Numai cine nu-și iubește vatra, n-o înfrumusețează.

Cuvintele acestea rostite de Gheorghe Roman sînt pline de adevăr și dacă ar fi să facem o statistică, apoi la Valea-Seacă marea majoritate a cetățenilor sînt legați cu trup și suflet de comuna lor. Ne-au fost dați ca exemplu cetățenii din circumscripțiile electorale nr. 40, 27 și 4, unde sînt deputați Vasile Mihalache, Ioan Lupu și, respectiv, Constantin Iordache. Ni s-a vorbit despre hărnicia și dăruirea în muncă a lui Ion D. Popa, Ion D. Novac, Gheorghe Știrbu, Panainte Panainte, Elena N. Doroftei, Vasile V. Ilinca și mulți alții, atunci cînd e vorba de interesele obștei.

Andrei BRĂTU

(continuare în pag. a 2-a)

Ședința Consiliului de Stat

Sub președinția tovarășului Nicolae Ceaușescu, președintele Consiliului de Stat, a avut loc o ședință a Consiliului de Stat, la care au participat ca invitați miniștri și alți conducători ai organelor centrale de stat, precum și președinți ai unor comisii permanente ale Marii Adunări Naționale.

Consiliul de Stat a dezbătut și adoptat următoarele decrete: decret privind unele măsuri de îmbunătățire a activității de aplicare și popularizare a legislației; decret privind organizarea și funcționarea Ministerului Educației și Învățămîntului; decret privind organizarea și funcționarea Administrației Asigurărilor de Stat; decret cu privire la asigurările de Stat; decret privind Fondul Arhivistic Național al Republicii Socialiste România; decret privind încheierea de angajamente de către candidații admiși să urmeze instituții militare de învățămînt și instituții civile de învățămînt superior, pentru care cheltuielile de întreținere se suportă de Ministerul Forțelor Armate, Consiliul Securității Statului sau Ministerul Afacerilor Interne; decret privind vechimea în muncă juridică a absolvenților cu diplomă ai facultăților de drept care ocupă funcții în sistemul organelor locale ale administrației de stat; decret pentru modificarea Decretului nr. 783/1969, privind organizarea și funcționarea Ministerului Muncii, devenit Legea nr. 68/1969; decret pentru modificarea articolului 8 din Legea nr. 2/1971, privind perfecționarea pregătirii profesionale a lucrătorilor din unitățile socialiste; decret privind modificarea unor prevederi din Decretul nr. 141/1967, privind pensiile militare de stat și pensia suplimentară, devenit Legea nr. 6/1967 astfel cum a fost republicat în Buletinul Oficial partea I nr. 17—18 din 1 februarie 1969; decret pentru completarea Anexei la Decretul nr. 285/1960 privind acordarea alocației de stat pentru copii; decret privind modificarea Decretului nr. 424/1964 pentru stabilirea taxelor consulare.

De asemenea, a fost adoptat decretul pentru aderarea Republicii Socialiste România la Convenția de la Viena cu privire la relațiile consulare precum și decretele pentru: ratificarea Protocolului de aderare a României la Acordul General pentru Tarife și Comerț (G.A.T.T.), semnat la 15 octombrie 1971, ratificarea unor amendamente la Constituția Organizației Mondiale a Sănătății, adoptată la cea de-a XX-a Adunare Mondială a Sănătății, ratificarea Convenției dintre Republica Socialistă România și Republica Tunisiană privind asistența juridică în materie civilă și penală și a Protocolului adițional la această Convenție, precum și ratificarea Convenției veterinare între guvernul Republicii Socialiste România și guvernul Regatului Greciei.

Toate decretele adoptate au fost, în prealabil, examinate și avizate favorabil de comisiile permanente de specialitate ale Marii Adunări Naționale.

Consiliul de Stat a examinat apoi unele cereri de grațiere.

Maeștrii emeriți ai sportului Ilie Năstase și Ion Țiriac decorați cu „Ordinul Muncii" clasa I

Președintele Consiliului de Stat al Republicii Socialiste România, tovarășul Nicolae Ceaușescu, a înmînat, luni la amiază, maeștrilor emeriți ai sportului Ilie Năstase și Ion Țiriac „Ordinul Muncii" clasa I, acordat prin Decret al Consiliului de Stat, pentru merite deosebite în activitatea sportivă.

La solemnitate au luat parte tovarășii Ion Gheorghe Maurer, Emil Bodnaraș, Gheorghe Pană, Ion Ioniță, Constantin Stătescu, secretarul Consiliului de Stat, precum și Anghel Alexe, președintele Consiliului Național pentru Educație Fizică și Sport, membri ai conducerii Federației de tenis.

Mulțumind pentru înaltele distincții acordate, cunoscuții tenismeni Ilie Năstase și Ion Țiriac au asigurat conducerea de partid și de stat, personal pe tovarășul Nicolae Ceaușescu, că și în viitor se vor strădui să obțină performanțe sportive înalte, pentru a spori prestigiul internațional al patriei noastre dragi.

Felicitînd pe cei decorați în numele Comitetului Central al Partidului Comunist Român, al Consiliului de Stat și al Consiliului de Miniștri ale Republicii Socialiste România, tovarășul Nicolae Ceaușescu a subliniat că acordarea acestor distincții constituie o înaltă apreciere a activității sportive a celor doi tenismeni români. Președintele Consiliului de Stat a exprimat speranța că decorațiile acordate vor constitui, în același timp, un imbold în perfecționarea activității lor sportive, în obținerea unor rezultate mai bune, atît în sport, cît și în întreaga lor activitate, și a urat celor decorați noi succese, sănătate și multă fericire în viața personală.

După solemnitate, tovarășul Nicolae Ceaușescu, ceilalți conducători de partid și de stat s-au întreținut prietenește cu cei decorați. (Agerpres)

CARNET IEȘEAN

Scrisori nesemnate

Am primit într-o zi o scrisoare la redacție. Autorul critica unele neajunsuri din comerț. Scrisoarea fusese trimisă organelor competente (fiind numeroase, nu toate scrisorile pot apărea în paginile ziarului), aceste organe răspunseseră, dar răspunsul a rămas la noi. Peste vreo două săptămîni, același autor ne făcea cu ou și cu oțet că nu acordăm atenție sesizărilor oamenilor muncii, că așteaptă răspunsul și nu-l primește. Păi bine, cititorule, cine ești, unde locuiești? Căci încheiem scrisorile cu formula „Un grup de cititori", formula des uzitată a omului care fuge de răspundere. In unele cazuri s-ar putea întîmpla ca cel care ni se adresează cu probleme mai spinoase de la locul său de activitate să se gîndească la eventualele urmări puțin plăcute ale reclamației. Căci se mai găsesc, din păcate, persoane care nu concep să fie criticate și-atunci încep zile negre pentru „îndrăznețul". In asemenea cazuri, unii cititori evită să-și semneze scrisorile. Dar de ce i-a fost necesar anonimatul unui cetățean din str. Păcurari cînd ne-a scris despre defectarea unei cișmele publice? Cui să-i trimitem răspunsul? Unui „grup de cititori"? Am dat un singur exemplu, avem cu nemiluita.

Stimați tovarăși, „grupuri de cititori": respectați munca celor care cercetează veridicitatea sesizărilor, uneori zile și săptămîni întregi, care iau măsuri de remediere unde e cazul și ni le comunică și dați-ne adresa dv. Altfel veți aștepta mult și bine răspunsul. Și-i păcat!

Radu COSTIN

Carențe evidente în asistența medicală a copilului

În urma unui recent raid prin cîteva circumscripții sanitare rurale, am întîlnit unele deficiențe semnalate de noi și cu alte ocazii. Nu sîntem pentru uniformizare. Condițiile locale fără îndoială că trebuie să primeze în organizarea unei asistențe medicale cît mai bune, dar totodată nu putem concepe ca unele activități destinate ocrotirii sănătății să se facă după ureche, în funcție, mai ales, de doza de comoditate a unor cadre medico-sanitare. Au fost difuzate instrucțiuni, scrisori metodologice sau alte asemenea acte de îndrumare tehnică, dar se pare că treaba scrisă în domeniul însușirii și aplicării lor în practică. Să exemplificăm din domeniul asistenței materno-infantile. Notăm adeseori faptul că prima vizită activă la domiciliul nou-născutului nu se face peste tot în primele 24 de ore de la ieșirea din maternitate. Mai criticam faptul că nu se face urmărirea, pe cît posibil, zilnică a copiilor în primele săptămîni de viață. Situații dureroase ne-au convins de utilitatea vizitelor active, atît din partea medicului cît și din partea personalului cu pregătire medie. De altfel, nici un cadru medical nu neagă importanța excepțională a activității preventive în general și mai ales în ocrotirea copilului. Și totuși...

Elena Iacob, medicul șef al dispensarului din Răducăneni, ne informează că medicul nu are obligația să facă vizite active, dar că în prima lună copilul trebuie văzut și de medic. Sesizînd probabil nedumerirea noastră, ea completează: „E bine să fie văzut în primele două săptămîni de la externare". Mai adaugă: „Mașina Salvării trece și pe la dispensar cînd duce acasă pe nou-născuți". Aha! Începem să pricepem: deci medicul trebuie să vadă copilul tot la cabinet. Ciudată selecție în interpretare face comoditatea! Dar dacă mașina Salvării nu găsește la dispensar nici un medic? De altfel nici nu e indicat ca medicii să neglijeze terenul în avantajul exclusiv al consultațiilor la cabinet (fie ele chiar la orice oră din zi sau noapte).

Medicii Elena și Constantin Iacob (ultimul, medic pediatru) vor înțelege poate că singura cale de urmat este intensificarea măsurilor de profilaxie, prioritate acordîndu-se urmăririi active a copiilor sub un an. Astfel, fără îndoială că vor izbuti să reducă numărul cazurilor de decese infantile. În prezent, indicele de mortalitate infantilă în această comună este mult peste media pe județ. Poate, în unele cazuri, s-ar fi putut curma la timp crasa neglijență a unor părinți. Sabina F. ar fi avut acum 9 luni. Dar la 3 luni și jumătate, Sabina a decedat după a

Raid—anchetă

cincea intoxicație cu pesticide. Medicul se disculpă: „I-am spus mamei de mai multe ori, am și amendat-o..." Da, desigur, medicul și celelalte cadre ale dispensarului și-au îndeplinit obligațiile de serviciu. Dar... Există fără îndoială un „dar", și printr-o manevră funcționărească doar, ar putea fi renegat. Cadrele medico-sanitare de aici pot dovedi oricînd — spun ele — că au făcut asistență și educație prenatală, că ocrotirea lehuzei și nou-născutului a fost la înălțime etc., etc.! Din păcate, uneori nu există însă nici măcar dovada scriptică a acestor preocupări obligatorii. Copilul M.I. din satul Roșu, comuna Răducăneni, a fost vizitat după două săptămîni de la externare de sora Aneta Popov.

— Eu eram în concediu cînd s-a născut, ne spune sora.

Așadar, e clar. Sora respectivă a fost în concediu. Dar celelalte cadre? Și unde mai pui că mama copilului M. I. era la prima ei naștere!? Dar medicul Constantin Iacob a fost vreodată la acest copil?

— A fost, dar n-a consemnat în fișă, deoarece fișele de evidență ale copiilor sub un an erau luate pe teren de sora de ocrotire. Admițînd că fișele au fost luate de sora Popov pe teren, cum de medicul C. Iacob n-a trecut cele trei vizite făcute (așa pretinde sora) în satul Roșu, la copilul M. I., cînd a fost însoțit tocmai de tovarășa Popov care lua fișele pe teren? Adevărate povești de adormit copiii!

Începînd însă de cîteva zile, în urma unei ședințe, s-a hotărît ca fișele să nu mai fie luate de soră. Pe răspunderea noastră, continuă medicul Elena Iacob, am reintrodus sistemul ca fișele să rămînă la dispensar, contrar unei indicații verbale primite din partea unui inspector. Astfel medicul poate avea în atenție evoluția copilului.

Nu putem să hotărîm noi cum e mai bine. Semnalăm doar că în alte circumscripții sanitare rurale (la Grozești, de exemplu), surorile nu iau fișele cu ele pe teren.

La circumscripția sanitară Grozești, facem constatări asemănătoare privind ocrotirea copilului. Aici însă (ca și la Gorban de altfel) nu există fișe anexe și, pentru economie de spațiu, însemnările făcute de surori nu respectă rubricile afectate.

La Gorban, aflăm cu uimire că sora pediatră Mihaela Serdaru vizitează copiii (în foarte multe cazuri) după o lună și mai bine de la externarea din maternitate. De altfel, sora nici nu se deranjează să... gîndească în timpul completării fișelor. Nu ne putem imagina, de pildă, cum de a putut fi vizitat la domiciliu copilul Aurel Miron (din această comună) exact în aceeași zi cînd s-a născut.., la Răducăneni. Am constatat însă că noul medic, Virginia Dănuțeanu, intenționează să pună lucrurile la punct.

Ocrotirea sănătății copilului este un obiectiv prioritar al sănătății publice și, în acest sens, rolul esențial revine supravegherii medicale a nou-născutului. Desigur, în practica cadrelor medico-sanitare de la sate se pot ivi greutăți la un moment dat. Dar există și soluții corespunzătoare pentru îndreptarea lucrurilor. Cu o singură condiție: a se gîndi și a se acționa în spiritul înaltelor răspunderi ce le incumbă nobila și totodată dificila profesie de slujitor al medicinii.

Sorin DAMIAN

ÎN 24 DE ORE

Radio Iași

Programul de seară (21 decembrie): 17.00 Buletin de știri; 17.05 Cîntecul care mi-e drag; 17.30 Biografii contemporane; 17.45 Partid, lumină vie (program de cîntece); 18.00 In emisie: Tinerețea!; 18.30 Pe portativul undelor, melodia preferată; 20.00 Tribuna dezbaterilor; 20.15 Țară frumoasă (program de cîntece); Cîntonete interpretate de Ion Stoian; 20.30 Orizonturi; 20.45 Bucurie, mîndră floare (cîntece de viață nouă); 21.00 Fonoteca melomanilor; 21.30 Scena; 21.45 Valsuri și tangouri.

Programul de dimineață (22 decembrie): 6.00 Buletin de știri; 6.05 Jocuri populare românești; 6.10 Actualitatea în agricultură; 6.20 Jocuri populare românești; 6.30 Ritmuri matinale; 6.45 Cîntece populare românești; 7.00 Radiomatineu.

Televiziune

18.00 Micii meșteri mari; 18.30 Revista literară Tv; 19.15 Publicitate; 19.20 1001 de seri; 19.30 Telejurnalul de seară; 20.10 Concert de muzică populară; 20.30 Seară de teatru. Tele-recital Dina Cocea; 21.45 Micro-avanpremieră; 21.50 Varietăți internaționale; 22.20 „Miss Univers" — film de montaj; 22.35 Telejurnalul de noapte.

Cinematografe

VICTORIA, orele 9; 11; 15; 17; 19; 21 „Scoate-ți pălăria cînd săruți". REPUBLICA, orele 9.15; 11.15; 15; 17; 19; 21 „Un amănet ciudat". COPOU, orele 9; 11; 15; 17; 19; 21 „Gaudeamus igitur". ARTA, orele 9; 11; 14.45; 16.45; 18.45; 20.45 „Voi sări din nou peste băltoace". TĂTĂRAȘI, orele 16; 18; 20 „Iconostas", cinemascop. NICOLINA, orele 16; 18; 20 „Săptămîna nebunilor".

ÎN JUDEȚ: CASA DE CULTURA PAȘCANI „Cazul C.B." CLUBUL „UNIREA" — PAȘCANI „Cîntărețul bucucaș". TG. FRUMOS „Armata codubaturilor". HÎRLĂU „Adio, prieteni", cinemascop. PODU-ILOAIEI „Haine aproape noi". HĂRĂUCEȘTI „Căpitanul Korda".

Teatrul Național

La ora 10, va avea loc un spectacol cu piesa **„Fîntîna Blanduziei"**. Sînt valabile biletele cu seria 134.

Clinici de serviciu

Azi, 21 decembrie, sînt de gardă pentru internări de urgență clinica a III-a chirurgie, clinica I medicală, Spitalul clinic nr. 1 (str. Gh. Dimitrov), Clinica I de obstetrică și ginecologie, Spitalul Maternitatea (str. Cuza Vodă). Spitalul nr. 7 Socola și Spitalul de copii (Tătărași) primesc internări în fiecare zi.

Farmacii de serviciu

În afara programului normal al tuturor farmaciilor din orașul nostru, pe timpul nopții (după ora 23), sînt deschise farmaciile nr. 2 din Piața Unirii, nr. 7 Socola (lîngă restaurantul Cotnari) și nr. 35 Complex Copou, care deservesc numai rețetele de urgență, pînă la ora 6 dimineața.

Timpul probabil

Vremea va fi umedă și călduroasă mai ales în prima parte a intervalului. Vor cădea precipitații slabe sub formă de burniță și ploaie. Vîntul va sufla cu intensificări din sectorul vest, nord-vest, mai ales în nordul Moldovei. Temperatura aerului va fi ușor variabilă; minimele vor fi cuprinse între minus 1 grad și plus 4 grade, iar maximele între 3 și 8 grade.

Rezultatele alegerilor parțiale de deputați în circumscripția electorală județeană nr. 131 Costuleni

Duminică, 19 decembrie 1971, în circumscripția electorală județeană nr. 131 Costuleni au avut loc alegeri parțiale de deputați în Consiliul popular al județului Iași.

În urma exprimării votului au fost înregistrate următoarele rezultate:

Au fost înscriși în listele electorale 2.200 de alegători. În fața urnelor s-au prezentat toți alegătorii, înregistrîndu-se 2.200 de voturi pentru candidatul Consiliului județean al Frontului Unității Socialiste.

Comisia electorală de circumscripție a constatat alegerea ca deputat în Consiliul popular al județului Iași a tovarășului Vasile Potop, membru al C.C. al P.C.R., prim-secretar al Comitetului județean Iași al P.C.R., președintele Comitetului executiv al Consiliului popular județean.

Azi, la Iași:

Etapa finală a concursului „Siguranță și măiestrie"

Astăzi, la ora 14, Casa tineretului și studenților din Iași găzduiește etapa finală a concursului profesional „Siguranță și măiestrie", competiție dedicată tinerilor feroviari, organizată de C.C. al U.T.C. și Ministerul Transporturilor și Telecomunicațiilor. Profesor examinator, Ion Mustață. Regionala C. F. Iași este reprezentată de tinerii I. Ciornei, mecanic, M. Sîrbu, mecanic, D. Gavriluță, ajutor mecanic, D. Pîșcu, fochist.

Ion Ionescu de la Brad-exponent al gîndirii social-economice democratice din România

Conf. univ. dr. C. NICOLICIOIU
decanul Facultății de studii economice Iași

S-au împlinit, la 16 decembrie 1971, 80 de ani de cînd se stingea din viață una dintre cele mai reprezentative figuri de cărturari, Ion Ionescu de la Brad. Se stingea din viață numai, pentru că opera sa, făurită cu pana și cu fapta, trăiește și astăzi prin ceea ce are ea mai semnificativ, îndemnîndu-ne la meditații și acțiuni pe tărîmul promovării intereselor vitale ale națiunii române.

Prin patriotismul său înflăcărat, prin poziția sa consecventă în sprijinul aspirațiilor sociale și naționale ale poporului, prin remarcabilele sale calități de om de acțiune pe tărîmul vieții social-economice, Ion Ionescu de la Brad și-a înscris pentru totdeauna numele în galeria ilustră a luptătorilor pentru făurirea României moderne. **„Cinstind memoria lor — arăta tovarășul NICOLAE CEAUȘESCU, referindu-se la cărturarii și patrioții din trecut — prețuim tot ce a fost bun în trecutul poporului nostru. Fără acest trecut n-ar exista nici prezentul, și n-am putea făuri nici viitorul. Socialismul, comunismul, se bazează pe tot ce omenirea a dat mai bun în toate domeniile de activitate în decursul veacurilor".**

Opera lui Ion Ionescu de la Brad ilustrează profunda lui erudiție, o însușire creatoare a cuceririlor de pînă atunci ale științelor agronomice și economice, **purtînd totodată o puternică amprentă a originalității, trăgîndu-și seva din realitățile patriei noastre.** Revendicată cu egală îndreptățire de către științele agricole și cele economice, opera lui Ion Ionescu de la Brad se impune nu numai prin caracterul său enciclopedic, prin nivelul său științific comparabil cu cel existent pe plan mondial în epoca respectivă, ci și prin bogatul său fond de idei nealterate de vreme. **A adus, de asemenea, importante contribuții în domeniile contabilității, politicii financiare și de credit, statisticii.** Deși Ion Ionescu de la Brad s-a ocupat cu precădere de problemele dezvoltării agriculturii, nu poate fi ignorată poziția sa de militant al industrializării țării noastre.

Fiind unul dintre cei mai de seamă reprezentanți ai școlii noastre naționale de gîndire economică, **Ion Ionescu de la Brad rămîne un autentic economist național, care s-a situat în mod consecvent pe poziții democratice în lupta pentru progres economic în patria noastră. În esență, gîndirea și activitatea social-economice ale lui Ion Ionescu de la Brad poartă caracteristica fundamentală a democratismului revoluționar: promovarea nemijlocită a aspirațiilor legitime ale țărănimii pe calea emancipării social-economice, a progresului și civilizației.**

Ion Ionescu de la Brad n-a redus știința economică la o simplă contemplare a vieții economice, **ci a conceput-o ca pe un important mijloc de cunoaștere a realităților, de transformare a acesteia, așa încît, pe baza unor analize complexe, să se propună măsuri menite să promovezе progresul social-economic în patria noastră.**

Valorificînd bogatul conținut de idei social-economice progresiste din gîndirea și activitatea înaintașilor noștri, nu numai că aducem prinosul nostru de recunoștință memoriei lor, ci dăm fundament istoric cunoștințelor noastre, sporind astfel maturitatea aprecierilor pe care le facem asupra fenomenelor și proceselor social-economice care se desfășoară în patria noastră, în România de astăzi, care merge ferm pe drumul construirii societății socialiste multilateral dezvoltate.

Încheierea tuturor contractelor

(urmare din pag. 1)

zolvat în legătură cu încheierea anului de producție, se adaugă și cea a contractelor, care reține o seamă de cadre a căror prezență este solicitată și în altă parte. Este, evident, de dorit nu numai să se ia cele mai eficiente măsuri pentru încheierea grăbnică a contractărilor, ci și pentru pregătirea cu atenție a perioadei de contractări pentru semestrul al II-lea 1972, pentru ca în iunie viitor situația de acum să nu se mai repete.

La Uzina de fibre sintetice, stadiul contractărilor era, la data amintită, mult avansat. Aceasta numai comparativ cu Uzina metalurgică, fiindcă și aici au existat o seamă de întîrzieri, unele dintre ele menținîndu-se și în prezent. „În mod normal trebuia să fi încheiat toate contractele pînă la 1 decembrie, ne-a spus economistul Gheorghe Cambose, directorul comercial al uzinei. E drept că marea majoritate a contractelor, atît pentru materiile prime, cît și pentru producție finită, au fost stabilite la timpul optim. Au rămas însă unele capitole descoperite, ceea ce denotă pe de o parte sarcina noastră de a insista mai mult, iar pe de alta necesitatea ca Centrala de fire și fibre sintetice Săvinești să fie mai operativă și mai eficientă în acțiunile sale pentru ca aspectele rămase, deocamdată, în suspensie să fie soluționate cît mai rapid".

Pentru a concretiza, este vorba de 800 tone de dimetiltereftalat și 350 tone de etilen-glicol — materii prime neasigurate încă, de anumite cantități de fire tehnice (7 la sută din totalul producției la acest sortiment) pentru care nu s-au încheiat contracte de livrare și, mai ales, de o seamă de materiale de întreținere, piese de schimb, materiale de protecție a muncii, ambalaje din polietilenă. Ne vom limita la ultima problemă, unde, la prima vedere, ar părea că e vorba de niște aspecte mai mărunte și, poate, că așa au și fost privite de factorii răspunzători. Altfel cum se explică faptul că față de un necesar de materiale de întreținere de aproape 34 milioane lei, s-au lansat comenzi pentru 24,6 milioane lei, iar contracte au fost încheiate cu furnizorii doar pentru 5,4 milioane lei? La unele capitole, nu s-a contractat practic aproape nimic: o valoare de numai 20 000 de lei din necesarul de 8 milioane lei la materiale metalurgice, 20 000 de lei din 1,5 milioane lei la materiale electrice și A.M.C.-uri, 333 000 de lei din 2 milioane lei la materialele pentru protecție a muncii, 1,5 milioane lei din 10,6 milioane lei la piesele de schimb ce urmează a fi realizate în țară.

Adresele trimise de uzina ieșeană delegaților acestela, Întreprinderea de aprovizionare cu piese de schimb din Ploiești le răspunde solicitînd răbdare, oferind asigurări că problemele se vor rezolva în cele din urmă. Răspunsuri similare se primesc și de la Direcția generală de aprovizionare și desfacere a Ministerului Industriei Chimice. Pe bună dreptate, conducerea Uzinei de fibre sintetice Iași consideră că asemenea poziții nu satisfac cerințele producției și riscă să influențeze negativ mersul acesteia. Mai ales, fiindcă, în multe cazuri, materialele sînt necesare din primele zile ale viitorului an, spre a se realiza în uzină, spre exemplu, o serie de utilaje și piese de schimb, în cadrul programului de autodotare.

Sînt aspecte care dovedesc că, chiar acolo unde la prima vedere situația contractărilor pentru 1972 se prezintă relativ bine, în realitate există unele minusuri care, neeliminate urgent, pot afecta serios buna desfășurare a procesului de producție. De aceea unitățile industriale în cauză și forurile lor tutelare trebuie să privească problema cu toată răspunderea și să găsească cele mai potrivite soluții pentru ca întreg necesarul de materii prime și materiale să fie acoperit de contracte, pentru ca întreaga producție prevăzută pentru 1972 să aibă desfacerea asigurată. Aceasta, atît în relațiile economice cu întreprinderile din țară, cît și cu partenerii externi.

Cu primarul prin comună

(urmare din pag. 1)

Realizările obținute la Valea-Seacă privind buna gospodărire și înfrumusețare a localității sînt meritorii. Și nu întîmplător **în acest an comuna a ocupat locul al IV-lea pe județ.** Primarul, însă, nu este mulțumit.

— Am fi putut obține rezultate și mai bune, dacă toți ar fi muncit cu aceeași trăgere de inimă. I-aș critica aici pe deputații Maria Ungureanu, Constantin Bălceanu și Dumitru Ungureanu. Pentru ca și în circumscripțiile electorale unde aceștia sînt deputați, angajamentele să fie realizate, a trebuit să muncim noi, ceilalți. Dacă și-ar fi îndeplinit și ei obligațiile, altele ar fi fost realizările.

De ce nu și-or fi onorat cum se cuvine acești oameni mandatul de deputat? Aflăm că unele lucrări s-au făcut chiar în fața locuinței lor. El însă nu s-au grăbit să dea o mînă de ajutor.

— E adevărat. Nu prea am participat în acest an la lucrările de interes obștesc, ne răspunde Dumitru Ungureanu. A fost o delăsare a mea...

„O delăsare a mea" — fragilă justificare a unui om cărula obștea l-a încredințat mandatul de deputat. Ce-ar fi fost dacă toți ar fi procedat la fel?

— Așa ceva nu se poate întîmpla, ne răspunde Gheorghe Roman. La noi dominanta e dăruirea și hărnicia.

Alte argumente nu ne-au fost necesare ca să ne convingem de acest lucru. A fost suficientă plimbarea pe care am făcut-o cu primarul prin comună.

Lîna de aur

(urmare din pag. 1)

tregime substituit cu gozuri, concentrate industriale și fînuri de bună calitate. Pentru actuala perioadă de stabulație ferma dispune de un excedent de fînuri echivalent cu 10 la sută din necesar — cea mai bună dovadă că atît fînețele naturale cît și cele cultivate au fost întreținute și recoltate cu multă atenție. Pentru menținerea valorii nutritive și bună conservare, uscarea fînului s-a făcut în șire cu canale de ventilație la care în caz de nevoie s-au instalat și electroventilatoare puternice. Pentru folosirea lor cît mai eficientă, fibroasele — ca și grosierele — sînt administrate în rație numai în stare mărunțită. Paralel cu măsurile de înlăturare a oricărei risipe se caută punerea în valoare a tuturor rezervelor de consolidare a bazei furajere. Și nu se poate spune că asemenea resurse nu mai există.

„Cînd au auzit că avem o fermă de ovine — își amintește tov. ing. M. Dincă, directorul I.A.S. Cotnari — unii s-au arătat cam sceptici cu privire la viitorul ei. Niciodată, spuneau dînșii, vinul nu va duce casă bună cu zootehnia. Iată însă că sectoare cu profil atît de diferit au reușit nu numai să conviețuiască, ci chiar să înfiripe un soi de simbioză. Astfel, din creșterea oilor ni se oferă anual circa 7000 tone de îngrășăminte organice cum nu se poate mai ieftine și care reprezintă cel mai bun liant pentru îmbunătățirea structurii solului în plantații. Nici zootehnia nu rămîne în pierdere. Tescovina de la prelucrarea strugurilor, de exemplu, constituie un nutreț destul de valoros. Numai pentru iarna în curs noi avem însilozate în acest scop cîteva mii de tone. La care se adaugă fînurile cosite de pe aleile, benzile, potecile și zonele de întoarcere din vii și livezi.

Sigur că acestea sînt și vor rămîne și în viitor surse secundare de asigurare a nutrețurilor, așa că preocupările noastre vor fi îndreptate mai cu seamă spre cele principale. În vederea obținerii unei cantități cît mai mari de furaje la unitatea de suprafață intenționăm ca, pe lîngă alte măsuri, să irigăm în 1972 aproape 100 de hectare ocupate cu lucernă. De asemenea, tot în anul care vine vom declanșa o vastă acțiune de îmbunătățire a pajiștilor prin supraînsămînțări".

În aceste zile la contabilitatea fermei prinde contur bilanțul anului în curs. După cum ne informează economistul Octav Paulin, se prelimină un beneficiu de circa 600.000 lei peste plan. Deși și-au depășit substanțial angajamentele asumate, oamenii nu prea au timp să simtă gustul succesului întrucît se află într-o perioadă în care destoinicia, priceperea le sînt solicitate la maximum. Acum, în toiul campaniei de fătări, prezența lor este necesară atît ziua cît și noaptea. Pînă în ziua vizitei noastre se obținuseră deja 1.700 de miei din cei 3.000 prevăzuți. Asistența tehnică asigurată în permanență, măsurile sanitar-veterinare luate, ca și îngrijirea atentă acordată animalelor au făcut ca pînă acum să nu se semnaleze nici un caz de mortalitate și fiecare face tot ce se cere pentru ca acțiunea să se desfășoare în continuare la fel de bine. Toată lumea urmărește ca la începutul lui februarie viitor, adică la încheierea campaniei, rezultatele să fie cel puțin la nivelul celor din iarna trecută cînd s-au obținut 700 de produși peste plan.

Pentru influența pozitivă incontestabilă asupra dezvoltării tineretului obținut și în final asupra producției, metoda fătărilor timpurii a fost adoptată la Deleni de mai mulți ani. Între timp procesul de organizare a reproducției a cunoscut mereu, după cum e și firesc, noi îmbunătățiri. În acest an, de pildă, s-a aplicat pentru prima oară însămînțarea oilor cu material seminal congelat provenit de la berbeci deosebit de valoroși și adus în această stare de la celălalt capăt al țării.

Ca și pînă acum mieii din noua „promoție" sînt obișnuiți de timpuriu — chiar de la vîrsta de 12 zile — să consume furaje combinate și fîn de lucernă vitaminizat. Iar pînă a ajunge în turma de bază sau în loturile de reproducători pentru livrare spre alte unități ei vor trece, de asemenea, prin „sita" tot mai deasă a selecției.

La Deleni, întreg colectivul întîmpină noul an cu hotărîrea de a consolida și mai mult poziția cucerită. De altfel o serie de condiții pentru obținerea unei producții și mai mari au și fost de acum create. Dar chiar numai și cu performanțele de pînă acum Merinosul de aici poate sta alături de vinurile cotnărene fără teama că le va face de rușine.

SPORT·SPORT·SPORT

Lupte libere

O competiție reușită din toate punctele de vedere: „Cupa Nicolina"

Pasionații luptelor din Iași au regăsit, la finele săptămînii trecute, cu plăcere, drumul spre sala Casei de cultură a sindicatelor, creînd o afluență deosebită (aproape 2 000 de spectatori în ambele reuniuni). Incontestabil, motivul acestui interes major l-a constituit întrecerile „Cupei Nicolina" la lupte libere, competiție pe afișul căreia figurau selecționata de tineret a R.P. Polone, puternica formație Dunărea Galați și Nicolina Iași. Deoarece gălățenii nu s-au putut întoarce, în timp util, dintr-un turneu întreprins peste hotare, ediția din acest an a „Cupei Nicolina" s-a rezumat la o dublă întîlnire între luptătorii ieșeni și cei polonezi.

Spre satisfacția asistenței, reprezentanții gazdelor au cîștigat ambele confruntări: 21—15 (sîmbătă) și 23—13 (duminică). Avînd drept „piese grele" pe campionul balcanic Emil Butu, pe S. Marcov, V. Țigănaș și Șt. Enache, formația ieșeană a furnizat partide spectaculoase, de un ridicat nivel, în care forța s-a împletit armonios cu viteza de execuție a unei variate game de procedee tehnice, cu șuplețea.

La încheierea competiției, organizatorii au oferit cîte o cupă luptătorilor care au obținut cele mai bune rezultate în ambele reuniuni. Și aceștia sînt: Stanislav Geac (Polonia), la categ. 48 kg., Emil Butu (Nicolina) — categ. 52 kg., C. Ionescu (Nicolina) — categ. 57 kg., N. Burlibașa (Nicolina) — categ. 62 kg., N. Munteanu (Nicolina) — categ. 68 kg., Stanislav Welovski (Polonia) — categ. 74 kg., V. Țigănaș (Nicolina) — categ. 82 kg., S. Marcov (Nicolina) — categ. 90 kg., Șt. Enache (Nicolina) — categ. 100 kg. De asemenea, au mai primit cîte o cupă: Emil Butu — cel mai tehnic luptător, Ian Godlewski (Polonia) — cel mai combativ — și I. Șorovăț (Nicolina) — cel mai tînăr concurent.

Evident, trofeul principal, „Cupa Nicolina", a rămas în vitrina clubului ieșean care, în plus, merită felicitări și pentru modul cum a organizat această frumoasă competiție.

Gh. VASILIU

SPECTATOR

Circenses? Nu!

N. BARBU

Rubrica aceasta, a spectatorului, deci **a cetățeanului** oarecum laic (nici practicant al unui sport de **performanță**, nici filoxerat prea tare de morbul suporterului), **se dovedește** nu numai originală, ci și necesară. **Ea răspunde unui** punct de vedere echilibrat, judicios, excluzînd patima și exagerările într-un sens sau altul. Și, fie vorba între noi, mult mai are nevoie sportul românesc, în momentul de față, de acel entuziasm lucid, care să-i anime deopotrivă și pe cei ce practică sportul și pe cei care se mulțumesc să fie spectatori! În orice caz, tabletele publicate pînă în prezent aici dovedesc interesul pentru această poziție mediană a tuturor celor care reflectează puțin mai mult asupra rosturilor complexe, de ordin social și sufletesc, ale sportului în epoca și în țara noastră.

Ca spectator de spectatori, mai sus iscălitul **pledа acum** cîteva săptămîni pentru „mens sana in corpore sano", adică pentru o atitudine de sportivitate în sensul cel mai autentic și mai înalt al cuvîntului. Dar comportarea cavalerească, deci dublura civică și etică a activității sportive implică numeroase alte aspecte. Unul ar fi acela al sportismului sau al suporterismului gratuit, covîrșind preocupările unora, făcîndu-i pe alții să disprețuiască tocmai preocuparea ce se cuvine a fi de căpătîi (și este, la cei mai mulți!) — aceea a profesiei, a muncii productive. Numai aceasta presupune și justifică relaxarea sportivă (relaxarea nefiind confundabilă cu inactivitatea, ci cu schimbarea activității, solicitarea efortului fizic în alte coordonate decît cele obișnuite).

Tocmai aici greșesc cei care, dedicîndu-se sportului, tind să-și facă din aceasta profesie — direct sau indirect. Dar cît poate dura o asemenea „profesie" de fotbalist, rugbist, voleibalist etc.? Atîta cît durează condiția fizică. Ulterior — pot deveni oare toți antrenori sau arbitri? — fără să mai spunem că și acestora le este necesară astăzi o temeinică pregătire generală și profesională. Altfel, pot deveni cel mult „teoreticieni" de cafenea, „strategi" ai aranjamentelor comode în viață. Vă închipuiți cîtă „sportivitate" autentică încape în asemenea spirite! Pentru că, sportivitatea autentică implică și convingeri umaniste, valorificabile pe plan social. Altfel — sportul românesc pentru cei care gîndesc așa și care neglijează pregătirea lor multilaterală, profesională, spirituală — rămîne cel mult circenses (circ), derizorie satisfacție care nu angajează ființa umană sub aspectele ei cele mai caracteristice. M-au mirat o dată, argumentele aduse de unii indulgenți responsabili, cînd întîmplarea a făcut să asist la diverse discuții referitoare la promovarea unor sportivi care erau și studenți (și nu invers, cum ar fi fost normal!) dintr-un an de facultate în altul. Sperăm că asemenea discuții și tentative legate de perspectivele unei echipe sau ale alteia, a unui jucător sau altul, vor ajunge să dispară definitiv. Aceasta, chiar cu riscul unor rezultate mai modeste în clasament. În definitiv nu e firesc și nu trebuie să se plaseze în frunte cei mai buni? Întrecerea sportivă trebuie să fie în primul rînd cinstită. Altfel, sprijinim mentalitatea lui... „circenses".

Creșterea eficienței economice — obiectiv central al politicii Partidului Comunist Român

Obiectiv central al dezvoltării economiei naționale în etapa actuală, creșterea eficienței economice este considerată de Congresul al X-lea al partidului ca factor hotărîtor al dinamismului economic, căruia trebuie să-i acorde atenția primordială toate ramurile și unitățile. Relevînd semnificația concentrării energiei oamenilor muncii în acest sens, tovarășul NICOLAE CEAUȘESCU sublinia că „efortul pentru sporirea eficienței producției materiale, pentru ridicarea calitativă a întregii noastre activități economice, reprezintă o problemă fundamentală a construcției socialismului în etapa actuală. Realizarea acestui obiectiv va asigura dezvoltarea tot mai dinamică a României pe calea progresului și bunăstării, va accelera mersul nostru înainte pe drumul civilizației socialiste".

În dezbaterea problemei privind eficiența economică se conturează necesitatea înțelegerii judicioase a conținutului și formelor sale, a căilor și factorilor de care depinde ridicarea ei continuă, precum și a procedeelor de exprimare a dinamicii acesteia în cursul anumitor perioade de timp.

Pentru aprecierea eficienței economice este semnificativ să ne îndreptăm atenția către sensul atribuit de K. Marx forței productive a muncii sau productivității muncii. Precizările făcute de Marx în „Capitalul" în sensul că forța productivă a muncii este determinată de împrejurări variate între care: îndemînarea muncitorilor, dezvoltarea și aplicabilitatea științei în tehnică și tehnologie, combinarea și organizarea socială a proceselor de producție, volumul și eficacitatea mijloacelor de producție și condițiile naturale au o semnificație fundamentală pentru înțelegerea conținutului eficienței economice. Privită ca un rezultat al acțiunii corelative a unui ansamblu de factori tehnico-materiali și sociali, sporirea eficienței economice se poate reflecta esențialmente în creșterea productivității muncii. Rezultă că procesul de creștere a productivității muncii sociale concentrează în el acțiunea factorilor care conduc la sporirea eficienței economice. S-ar putea înțelege astfel că eficiența economică se prezintă ca o interacțiune a factorilor materiali și umani ai producției care asigură continuarea intensă a procesului reproducției lărgite și un nivel de viață corespunzător civilizației contemporane în continuă ascensiune. De aceea, așa cum arăta tovarășul Nicolae Ceaușescu la Conferința Națională din decembrie 1967 a partidului, **sporirea eficienței întregii economii presupune ca întreprinderile să producă mai ieftin, să fabrice produse de calitate superioară, să obțină beneficii.** În acest spirit au fost concepute și fundamentate științific prevederile actualului plan cincinal, urmărindu-se deci ridicarea eficienței economice prin mai buna folosire a capacităților de producție și a forței de muncă, reducerea cheltuielilor materiale pe unitate de produs, îmbunătățirea structurii producției în toate ramurile în favoarea acelora de înaltă tehnicitate, ridicarea calității produselor, valorificarea superioară a muncii naționale în schimburile internaționale. În acest cadru se înscriu pentru perioada 1971—1975, de exemplu, sporirea venitului național într-un ritm de 11—12 la sută anual, pe baza creșterii productivității muncii pe salariat, în 1975 față de 1970, cu cel puțin 42 la sută în industrie, cu 35 la sută în construcții-montaj și cu 33 la sută în transporturile feroviare; prin reducerea, în aceeași perioadă, a cheltuielilor de producție la 1.000 lei producție marfă din industria republicană și a prețului de cost pe tonă kilometru în transporturile feroviare cu 11—12 la sută, scăderea prețului de cost pe o tonă kilometru în transporturile auto cu 13—14 la sută și micșorarea cheltuielilor pentru 1.000 lei producție marfă la întreprinderile agricole cu 12—13 la sută.

Procesul de ridicare a eficienței economice va permite ca aproape 70 la sută din sporul producției industriale să se obțină pe calea creșterii productivității muncii; prin reducerea cheltuielilor de producție se vor realiza numai în industria republicană economii de 110 miliarde lei; reînnoirea produselor va atinge în 1975 aproape jumătate din producția industrială, în sfîrșit, în actualul cincinal s-a elaborat și va fi aplicat un program special pentru ridicarea nivelului tehnic și al calității produselor.

Saltul calitativ fundamental al economiei noastre naționale, permis tocmai de intensificarea manifestării factorilor de sporire a eficienței economice, îl reprezintă faptul că venitul național va crește în cincinalul 1971—1975 mai repede decît produsul social. O astfel de schimbare calitativă, care se manifestă pentru prima dată în etapa actuală, a fost pregătită treptat în toată perioada construcției socialismului în țara noastră prin transpunerea cu fidelitate în fapt a politicii partidului de dezvoltare a economiei naționale pe calea industrializării socialiste, prin mobilizarea consecventă a resurselor materiale și a capacităților creatoare ale tuturor cetățenilor patriei. Continuarea susținută în viitor a industrializării urmărește să asigure edificarea unei economii moderne, caracterizată printr-o industrie puternică și o agricultură înaintată, folosirea pe scară largă a cuceririlor revoluției științifico-tehnice, valorificarea superioară a resurselor țării, utilizarea intensivă a întregului potențial de producție, realizarea unei înalte productivități a muncii sociale. Așezarea industrializării la baza înaintării țării pe calea progresului său multilateral constituie calea fundamentală pentru ridicarea eficienței întregii activități, cu ample și profunde implicații în toate resorturile existenței sociale, atît în cele de natură tehnico-materială, cît și în cele ale conștiinței socialiste a oamenilor muncii.

Propagarea efectelor favorabile ale industrializării țării în toate domeniile vieții economice și social-culturale, antrenînd intensificarea ridicării calitative a întregii activități a oamenilor, este condiționată de mobilizarea tuturor rezervelor existente în fiecare unitate productivă. Prin studiile efectuate de specialiști în întreprinderile industriale au fost evidențiate noi posibilități de ridicare a gradului de utilizare intensivă a capacităților de producție, de eliminare a locurilor înguste, de raționalizare a fluxurilor de fabricație, de perfecționare a programării producției, de îmbunătățire a transporturilor interne, de organizare mai bună a locurilor de muncă, de folosire mai economicoasă a timpului de lucru, de întărire a disciplinei în muncă. Factorul primordial pentru angajarea unităților economice cu tot potențialul lor în circuitul economic național și chiar internațional îl constituie promovarea progresului tehnico-științific. Acest factor se concretizează prin: introducerea și utilizarea maximă a utilajelor și mașinilor de înalt randament, atît în activitatea productivă, cît și în cea administrativă; extinderea procedeelor tehnologice moderne, bazate pe automatizare, electrificare și chimizare; raționalizarea formelor organizatorice ale producției și muncii, favorizînd un climat al relațiilor interumane propice fructificării depline a aptitudinilor creatoare ale fiecărui membru al colectivelor de muncă.

Preocupările pentru creșterea eficienței economice se diferențiază în funcție de condițiile specifice ale ramurii, de felul proceselor economice, de nivelul structural organizatoric din economia națională. În acest sens se disting particularitățile eficienței economice a procesului de producere a bunurilor materiale și a serviciilor, ale eficienței economice a activității de investiții productive și social-culturale, ale eficienței muncii de cercetare științifică, ale procesului de circulație a mărfurilor pe piața națională și pe piața țărilor străine etc.; aceste procese îmbracă aspecte specifice pentru industrie, agricultură, transporturi, atît la nivelul fiecărei unități, cît și la nivelul general al ramurilor sau pe ansamblul economiei naționale.

Cunoașterea rezultatelor obținute în eforturile de ridicare a eficienței economice se realizează pe calea rațională a calculului nivelului și dinamicii gradului atins în acest proces de îmbunătățire calitativă a activității economico-sociale. În principiu, pentru măsurarea gradului eficienței economice se utilizează compararea rezultatelor obținute cu eforturile de cheltuieli făcute sau invers; această comparație demonstrează eficiența muncii în cazul cînd rezultatele sînt maxime, iar eforturile de cheltuieli pe fiecare unitate din rezultate sînt minime. În afară de indicatorul productivității muncii, în caracterizarea eficienței activității productive prezintă importanță atît indicatorii prețului de cost, cît și ai rentabilității. În ce privește investițiile, sînt folosiți pentru cunoașterea eficienței astfel de indicatori ca: durata recuperării valorii investițiilor prin beneficiile sau economiile obținute, valoarea investiției pe o unitate fizică de producție sau de capacitate (investiția specifică), coeficientul eficienței nete sau globale (cîte unități din valoarea investițiilor revin pe o unitate producție netă, respectiv producție globală) etc.

Pentru cunoașterea situației eficienței economice s-au elaborat numeroși indicatori, unii cu un conținut mai sintetic, alții referindu-se la anumite laturi ale activității economice la care se urmărește eficiența. În ultimul timp, s-a pus în discuție problema găsirii unei modalități de legătură între numeroșii indicatori ai eficienței economice (a producției, a investițiilor, a comerțului exterior etc.) pentru a concepe un indicator general, atotcuprinzător. Pentru activitatea productivă se relevă raportul dintre venitul net (rezultat din diferența între valoarea totală a producției și cheltuielile de producție totale) și valoarea fondurilor fixe și circulante; acest raport exprimă rata generală a eficienței economice, în care se concentrează acțiunea unui complex de factori economici, tehnico-materiali și socio-profesionali. Acceptarea acestui indicator general nu exclude, ci implică luarea în considerare a diverșilor indicatori „parțiali" pentru a întregi caracterizarea situației eficienței economice la un moment dat sau pe o anumită perioadă de timp.

În rîndurile anterioare au fost jalonate doar cîteva elemente privind conținutul, căile și factorii de asigurare, formele și modalitățile de exprimare ale eficienței activității economice. Această problemă comportă o multitudine de alte aspecte majore, de care trebuie să se țină seama atît la fiecare loc de muncă, precum și la nivelul ansamblului economiei naționale, în mod diferențiat.

Orientarea stăruitoare a politicii partidului nostru către creșterea eficienței economice are o importanță deosebită pentru obținerea unui venit național tot mai mare, creîndu-se astfel posibilități crescînde pentru dezvoltarea și îmbunătățirea calitativă a forțelor de producție, pentru sporirea avuției naționale, pentru ridicarea nivelului de trai material și cultural al populației de pe tot cuprinsul patriei noastre.

Creșterea continuă a eficienței economice — trăsătură definitorie pentru ridicarea calitativă a activității în toate domeniile în procesul de făurire a societății socialiste multilateral dezvoltate — implică atît mobilizarea intensă a virtuților creatoare ale oamenilor muncii ca producători, cît și manifestarea plenară a acestora ca proprietari cointeresați, ca singuri executanți, conducători și beneficiari ai proceselor economice și social-culturale. Alături de condiția unei înalte competențe profesionale, o importantă hotărîtoare pentru obținerea unei eficiențe tot mai superioare o prezintă ridicarea și consolidarea conștiinței politico-ideologice și moral-culturale a oamenilor muncii. Rezultă că ridicarea eficienței economice este unul din obiectivele politico-economice în care se întrepătrunde organic acțiunea factorilor tehnico-materiali și ideologico-morali, canalizată către înaintarea multilaterală a patriei noastre spre treptele superioare ale civilizației moderne.

Dumitru PĂTRU
lector, Facultatea de studii economice

În sprijinul celor care studiază în învățămîntul de partid

Cîteva recomandări bibliografice

— KARL MARX, Capitalul, **vol. I. Ed. politică, București, 1960, p. 80; vol. III., p. I., Ed. pentru literatură politică (ESPLP), București, 1953, p. 259—260.**

• • • Directivele Congresului al X-lea al P.C.R., privind planul cincinal 1971—1975 (în Congresul al X-lea al P.C.R., **Ed. politică, București, 1969, p. 671—673, 694—704).**

— NICOLAE CEAUȘESCU, Raport la Conferința Națională a P.C.R., **dec. 1967, Ed. politică, București 1971, p. 60—70, 77—89.**

— NICOLAE CEAUȘESCU, Raport la cel de al X-lea Congres al P.C.R., **Ed. politică, București, 1969, p. 35—43.**

— NICOLAE CEAUȘESCU, Expunerea cu privire la Programul P.C.R. pentru îmbunătățirea activității ideologice, ridicarea nivelului general al cunoașterii și educația socialistă a maselor, pentru așezarea relațiilor din societatea noastră pe baza principiilor eticii și echității socialiste și comuniste, **3 noiembrie 1971, Ed. politică, București 1971, p. 28—36, 46—53.**

— ION GHEORGHE MAURER, Expunerea asupra proiectului de plan de dezvoltare economico-socială pe perioada 1971—1975, **„Scînteia" (și alte ziare) din 21 oct. 1971.**

• • • Legea pentru adoptarea planului cincinal de dezvoltare economico-socială a R. S. România pe perioada 1971—1975. **„Scînteia" (și alte ziare) din 22 oct. 1971.**

De luni pînă luni, pe drumurile publice din județ

Împreună cu plutonierul Ioan Filip, agent de circulație, am poposit în cîteva puncte aglomerate ale Iașului spre a urmări felul în care pietonii respectă indicatoarele de circulație. Surprizele s-au ținut lanț. Numeroși cetățeni, de toate vîrstele, încalcă cele mai elementare norme: se angajează în traversarea străzii cînd semaforul arată culoarea roșie, fac același lucru prin locuri nepermise, traversează în fugă ori, dimpotrivă, lent, cu gîndul în alte părți etc.

Se știe doar că din cauza unor astfel de pietoni au avut loc destule accidente de circulație, unele cu urmări grave. Și totuși...

Curios este și faptul că am întîlnit persoane care, deși locuiesc în Iași de-o viață, nu cunosc nici măcar semnificația culorilor semaforului electric. Altele motivează nerespectarea regulilor de circulație prin graba de a ajunge la serviciu sau aiurea, ignorînd primejdia la care se expun.

Iată cîteva scurte dialoguri purtate cu pietoni contravenienți:

— De ce ați traversat pe culoarea roșie a semaforului?, îl întrebăm pe C-tin Teodorescu, salariat la I.J.COOP.:

— N-am știut, spun sincer. Pe cuvînt vă spun.

Om la 40 de ani...

Coborînd din autobuz, Georgeta Toma, salariată la Fabrica de tricotaje „Moldova", a încercat să traverseze strada în fugă și prin afara pasajului de trecere pentru pietoni.

— Mă grăbeam. Intîrzii la serviciu.

— În asemenea situație, foarte ușor se poate ajunge nu la serviciu, la spital...

— Mă numesc Găvaza Mihai, sînt inginer șef la C.A.P. Miclești-Vaslui.

— Cunoașteți regulile de circulație?

— Regulile de circulație le cunosc, dar n-am mai fost de mult prin Iași. Poate nu m-am uitat cu atenție la semafor... (!)

Mîncînd o înghețată, Teodora Postu salariată la Fabrica „Țesătura"), traversează fără grabă strada pe culoarea roșie a semaforului.

— Știți că sînteți contravenientă? De ce procedați așa?

— Nu cunosc. Mă iertați... Știam că pe culoarea roșie nu se trece.

— Și tocmai atunci ați trecut.

— Mă grăbeam (!)

Inconștiență? Ignoranță? Se pare că din ambele cîte ceva...

Contravenienți sînt încă mulți: Maria Nuvanciuc, casnică (str. Trancu nr. 35), Nina Vrînceanu (Facultatea de chimie industrială), Alexandrina Moraru (din Ciurbești), Ioan Proca (ucenic, U.F.S.), Niculina Postolache (Fabrica „Țesătura"), Mihai Butnaru, Vasile Scutaru (elevi, Școala profesională de transporturi), Sofia Pîrjoi (Fabrica „Țesătura"), care a adus și injurii agentului de circulație și a fost amendată cu 500 de lei etc.

Astfel de pietoni sînt un pericol pentru ei înșiși, pentru ceilalți participanți la traficul rutier.

Am fost informați

Accidentul *despre care am relatat în rubrica de săptămîna trecută (datorat unei grămezi cu nisip) s-a soldat cu rănirea gravă a cetățeanului Vasile Ailiesei. Acesta a decedat la spital marțea trecută. Vinovat de nesemnalizarea grămezii se face șeful de echipă (de la I.R.E.) Ioan Lisenchi. Va fi sancționat conform legii.* Emil Guțanu, *casier la Consiliul popular Rediu, a venit în Iași cu șareta consiliului și, aflat sub influența alcoolului, lovea bestial calul, pe șoseaua Păcurari, spre a galopa mai iute. Casierul a fost amendat, dar n-ar strica o sancțiune și din partea consiliului popular comunal...*

(date primite de la I.M.J. și Miliția municipiului Iași)

Radu COSTIN

OFICIUL PENTRU CONSTRUCȚIA DE LOCUINȚE PROPRIETATE PERSONALĂ IAȘI

aduce la cunoștința solicitanților că pot contracta imediat apartamente cu o cameră la blocul X-1 Tătărași și apartamente cu 2 camere la blocul X-3 Tătărași. Termen de predare 30 decembrie 1971.

Relații se pot lua zilnic la sediul oficiului din str. Cuza-Vodă nr. 53, tel. 13424.

Pînă la 10 ianuarie 1972

în parcul din spatele magazinului „Gulliver"

SOLI

electroscuterul italian modern utilat

vă oferă prilejul unei plăcute distracții

De asemenea, este deschisă o expoziție de urangutani.

Nu uitați! Zilnic între orele 10-22 o distracție pentru toate vîrstele.

Se angajează

— inginer constructor sau instalații, diriginte șantier pentru noul spital de neurochirurgie Iași.

Cei interesați se vor adresa la

SPITALUL CLINIC DE NEURO-PSIHIATRIE IAȘI.

— doi chimiști sau tehnicieni chimiști

pentru funcția de șefi de depozite

— un șef de garaj

— patru lăcătuși

— un inginer mecanic

— un inginer constructor

— doi tehnicieni mecanici

angajează

Fabrica de antibiotice Iași

Condițiile de angajare sînt cele prevăzute de legislația în vigoare.

În „Luna cadourilor"

magazinele comerțului de stat sînt aprovizionate din abundență cu articole specifice pentru CADOURI

Hotărîți-vă neîntîrziat pentru procurarea CADOULUI preferat!

În luarea deciziei dv., puteți vizita magazinele de specialitate din care, cu siguranță, veți alege CADOUL potrivit.

CADOUL dv. va însemna o mare bucurie pentru cel căruia îi este oferit, un semn de prețuire și aleasă atenție față de cei dragi.

Magazinele vă așteaptă!

Se recrutează

60 de tineri (bărbați) pentru calificare în meseria de

prelucrător fire

Cei interesați se vor adresa la

Uzina de fibre sintetice Iași

Condiții: să aibă minimum 7—8 clase, stagiul militar satisfăcut, domiciliul stabil în orașul Iași sau comunele situate la o distanță de pînă la 40 km. de oraș.

Alte informații se pot obține la serviciul personal al uzinei, telefon 13320, interior 231.

IMPORTANT!

COOPERATIVA „PRESTAȚIUNEA" DIN IAȘI

aduce la cunoștința populației municipiului Iași că pentru anul 1972 înființează **serviciul de întreținere și reparații de televizoare,** pe bază de abonament, în următoarele condiții:

Cooperativa asigură pe toată perioada de abonare buna funcționare a televizorului, prin schimbarea tuturor pieselor defecte în afara tubului cinescop.

Reparațiile se execută la domiciliul clientului, iar în cazul cînd reparația trebuie efectuată la atelier se asigură transportul de către cooperativă, dar numai pentru cetățenii din orașul Iași.

Pentru a beneficia de abonament, clientul este obligat să predea televizorul spre verificare contra unei taxe minime și pentru a fi sigilat de către cooperativă

Taxa abonament: 350 lei anual.

Taxa abonament: 200 lei semestrial.

Inscrierile pentru abonare, precum și alte informații se dau la sediul unității de reparații televizoare din str. Ștefan cel Mare 12—28, telefon 11361.

SPITALUL CLINIC NR. 2 IAȘI

Calea 23 August 50 are în stoc: **curele trapezoidale, fitinguri de dimensiuni mari, bronz bare, oale condens.**

Unitățile interesate se pot adresa la telefon 11871.

— inginer constructor

— pictor

— șef de depozit

— tinichigii

— electricieni

angajează de urgență

C. E. I. L. IAȘI

strada Bucium nr. 34.

Relații suplimentare se pot obține zilnic între orele 7—13, la telefon 11120—11121, interior 131.

Mica publicitate

Vînzări — cumpărări

• Vînd casă, teren în Tg. Frumos. Telefon 17175, după-amiază

• Vînd casă, curte, grădină. Adresați strada Gheorghe Parfene 10 (Galata).

• Vînd acordeon nou, marca Weltmeister. Telefon 13864.

Închirieri

• Caut cameră bloc. Informații telefon 49258, orele 17—20.

Schimburi de locuință

• Ofer apartament trei comere confort I — Tătărași pentru apartament două camere Tătărași și garsonieră, același confort. Telefon 30576, orele 19—21.

Pierderi

• Pierdut, în sala Autogării Iași, una plasă cu medicamente și una pereche ghete maron. Aducătorului recompensă. Informații Ionescu M. Elena, comuna Bosia, județul Iași.

• Pierdut legitimația eliberată de Fabrica de tricotaje „Moldova" pe numele Ionel Silvia. O declar nulă.

• Pierdut legitimația eliberată de „Țesătura" pe numele Eșanu Aspazia. O declar nulă.

• Pierdut legitimația eliberată de Uzina metalurgică pe numele Bărbuță Costică. O declar nulă.

• Pierdut legitimația eliberată de Fabrica de tricotaje „Moldova" pe numele Bolea Gheorghe. O declar nulă.

• Pierdut legitimația eliberată de I.L.P.P. pe numele Mocanu Gică. O declar nulă.

• Pierdut carnet student pe numele Nazarie Elena-Eliza. Îl declar nul.

• Pierdut legitimația eliberată de Fabrica „Țesătura" pe numele Bălan Maria. O declar nulă.

• Pierdut legitimația nr. 179 eliberată de Direcția de radio și televiziune Iași pe numele Bupu Florea. O declar nulă.

Diverse

• Pacienții Clinicii endocrinologice, Spitalul 1 Iași, aduc calde mulțumiri conf. dr. Pencea, doctoriților Ionescu și Gnozdovschi pentru deosebita atenție acordată.

• Familia Fumea — București—aducem sincere mulțumiri dr. Buluc — Spitalul 2 Iași, pentru reușita operației și redarea vederii copilului nostru.

• Familia îndurerată mulțumește celor care au participat la marea durere cauzată de pierderea scumpei lor mame, SMARANDA CONSTANTINIU.

Decese

• Familiile Măleanu și Croitoru anunță decesul scumpei lor mătuși

MOTREA IULITA
profesoară pensionară
75 ani.

Înhumarea are loc miercuri, 22 decembrie, ora 13, la cimitirul Eternitatea, unde este depusă.

• Familiile Botez, Gaman, Brătilă, Coroiu anunță cu durere încetarea din viață a scumpei lor mamă, soacră și bunică

DORA BOTEZ
75 ani.

Înhumarea va avea loc miercuri, 22 decembrie, ora 11, la cimitirul Eternitatea, unde este depusă.

PE MERIDIANELE GLOBULUI

SITUAȚIA POLITICĂ DIN PAKISTAN

Zulfikar Ali Bhutto — noul președinte al țării

RAWALPINDI 20 (Agerpres) — Postul de radio Rawalpindi, reluat de agențiile Associated Press, Reuter, T.A.S.S., France Presse și United Press International, a anunțat că Mohammed Yahya Khan a demisionat, luni, din funcțiile de președinte al Pakistanului și de administrator-șef al legii marțiale, transmițînd toate puterile lui Zulfikar Ali Bhutto, președintele Partidului Poporului din Pakistanul de vest.

Postul de radio pakistanez menționează că Zulfikar Ali Bhutto a depus jurămîntul în calitate de președinte al Pakistanului și de administrator-șef al legii marțiale.

Criza de guvern din Belgia continuă

BRUXELLES 20 (Agerpres) — Criza guvernamentală din Belgia continuă. Regele Baudouin l-a primit luni pe premierul demisionar Gaston Eyskens, însărcinat cu formarea unui nou cabinet, pentru a se informa în legătură cu stadiul negocierilor sale cu reprezentanții principalelor partide politice. După întrevederea cu șeful statului, Eyskens a declarat că încearcă să scoată din impas aceste negocieri, subliniind totodată „gravele dificultăți" create misiunii sale de dezacordul existent între partidele majoritare (social-creștin și socialist). După cum ne informează agenția France Presse, Eyskens urmează să aibă o nouă întrevedere cu președinții acestor partide, în urma căreia va hotărî dacă va continua sau își va abandona misiunea.

Noi tururi de scrutin în Italia

ROMA 20 (Agerpres)

Rezultatele oficiale ale celui de-al 18-lea tur de scrutin în vederea desemnării președintelui Italiei înregistrează obținerea de către Francesco de Martino (socialist) a unui număr de 402 de voturi — cu 103 mai puține decît limita necesară pentru ca un candidat să fie ales. În favoarea candidatului socialist au votat electorii reprezentînd partidele de stînga.

Dintre cei 1008 „mari electori" s-au prezentat la urne 476, iar dintre aceștia numărul votanților a fost de 429. S-au abținut de la vot electorii democrat-creștini, socialist-democrați, republicani, liberali și alții.

Al 19-lea tur de scrutin se va desfășura astăzi (marți) dimineața.

Marele miting de la Hanoi

cu prilejul celei de-a 25-a aniversări a Zilei rezistenței naționale și a celei de-a 27-a aniversări a creării Armatei populare vietnameze

HANOI 20 (Agerpres). Sub auspiciile Frontului Patriei din R. D. Vietnam, la Hanoi a fost organizat un mare miting, cu prilejul celei de-a 25-a aniversări a Zilei rezistenței naționale și a celei de-a 27-a aniversări a creării Armatei populare vietnameze. La miting au luat parte conducători ai Partidului celor ce Muncesc din Vietnam, ai guvernului, ai Adunării Naționale și ai Frontului Patriei, numeroși reprezentanți ai organizațiilor de masă. Au fost prezente delegația Frontului Național de Eliberare și delegația Alianței Forțelor Naționale Democratice și Pașnice din Vietnamul de sud, care au participat la lucrările celui de-al III-lea Congres al Frontului Patriei din R. D. Vietnam.

După discursul de deschidere rostit de Fam Van Dong, membru al Biroului Politic al C.C. al Partidului celor ce Muncesc din Vietnam, prim-ministru al R. D. Vietnam, a luat cuvîntul Vo Nguyen Giap, membru al Biroului Politic al C.C. al Partidului celor ce Muncesc, vicepreședinte al Consiliului de Miniștri și ministru al apărării naționale, care a relevat succesele dobîndite de poporul vietnamez în lupta împotriva imperialismului, eșecul politicii S.U.A. de „vietnamizare" a războiului. Subliniind că raportul de forțe în Indochina este defavorabil imperialiștilor americani și regimurilor marionetă, Vo Nguyen Giap a chemat poporul vietnamez și forțele sale armate să lupte cu și mai multă hotărîre împotriva agresiunii Statelor Unite, pînă la victoria definitivă, să depună eforturi sporite pentru construirea cu succes a socialismului în nordul țării. El a chemat poporul Vietnamului să-și întărească solidaritatea militantă cu popoarele frățești ale Laosului și Cambodgiei.

11 ani de la formarea Frontului Național de Eliberare din Vietnamul de sud

Mitingul de la Hanoi

HANOI 20 (Agerpres)

În clădirea Adunării Naționale a R. D. Vietnam a avut loc un miting consacrat aniversării a 11 ani de la formarea Frontului Național de Eliberare din Vietnamul de sud.

Deschizînd mitingul, Le Thanh Nghi, vicepreședinte al Consiliului de Miniștri al R. D. Vietnam, a salutat cu căldură pe oaspeții din Vietnamul de sud și a evocat marile victorii obținute de armata și populația sud-vietnameză în lupta împotriva agresiunii imperialismului S.U.A.

Luînd cuvîntul, Hoang Quoc Viet, membru al Prezidiului Comitetului Central al Frontului Patriei, a subliniat hotărîrea poporului vietnamez de a continua lupta împotriva agresiunii americane, pentru salvarea națională, pînă la obținerea victoriei finale.

A luat apoi cuvîntul, întîmpinat cu aplauze prelungite, șeful delegației Frontului Național de Eliberare din Vietnamul de sud, Nguyen Van Hieu. Vorbitorul a subliniat că patrioții sud-vietnamezi nu vor precupeți nici un efort în lupta pentru eliberare și realizarea unificării pașnice a patriei.

Patrioții laoțieni au eliberat Valea Ulcioarelor

XIENG QUANG 20 (Agerpres).

Agenția France Presse anunță că, după trei zile de lupte îndîrjite, patrioții laoțieni au eliberat Valea Ulcioarelor, importantă regiune strategică. Forțele patriotice au lansat atacul hotărîtor luni, fiind sprijinite de un puternic tir de artilerie.

COREEA DE SUD.

Mișcările studențești, în special de la Seul, exprimă marea nemulțumire a tineretului față de politica de aservire față de imperialismul american a regimului Pak Cijan Hi și față de măsurile de militarizare ale universității. În ultimele luni au avut loc numeroase demonstrații reprimate cu violență de poliție. În clișeu: Aspecte de la manifestațiile studențești de la Seul. Poliția a intervenit cu gaze lacrimogene.

Amenințările S. U. A. vor fi respinse

Un editorial din ziarul cubanez „Granma"

HAVANA 20 — Corespondentul Agerpres, Victor Stamate, transmite: Presa cubaneză a anunțat că în urma punerii în stare de alarmă a unor unități navale și aeriene ale S.U.A. în Marea Caraibilor, Guvernul revoluționar al Cubei a hotărît, la rîndul său, să pună în stare de alarmă unități ale flotei și aviației militare cubaneze.

Ziarul „Granma" publică un editorial în care respinge declarațiile guvernului Statelor Unite în legătură cu capturarea unei nave-pirat de către autoritățile cubaneze. Guvernul S.U.A., scrie ziarul, a reacționat pe un ton amenințător împotriva Cubei după capturarea de către unități de coastă ale marinei militare cubaneze a navei „Johny Express", care, împreună cu „Layla Express" și alte asemenea nave subvenționate de C.I.A., s-au dedat la acte de piraterie, introducînd arme și bandiți pe teritoriul Cubei.

Amenințările S.U.A., afirmă „Granma", vor fi respinse. Autorităților cubaneze, și numai lor, le revine dreptul, în baza probelor pe care le dețin, să hotărască în privința navelor-pirat capturate și să stabilească responsabilitățile ce revin fiecăruia dintre membrii echipajelor navelor respective pentru actele comise împotriva Cubei.

BELGRAD Ședința Prezidiului U. C. I.

BELGRAD 20 (Agerpres) — După cum informează agenția Taniug, luni a avut loc la Belgrad cea de-a 23-a ședință a Prezidiului Uniunii Comuniștilor din Iugoslavia.

Stane Dolanț, președintele în funcțiune al Biroului Executiv al Prezidiului U.C.I., i-a informat pe participanți că Milka Planinț, președintele C.C. al U.C. din Croația, prin funcția pe care o deține, intră în rîndurile Prezidiului, ca nou membru al acestui forum, în locul Savkăi Dabcevici-Kucear, care și-a înaintat demisia.

În continuare, Veliko Vlahovici, membru al Biroului Executiv al Prezidiului U.C.I., a prezentat o expunere privind unele măsuri organizatorice în Prezidiul U.C.I. și în organele acestuia. Participanții au hotărît să înainteze expunerea lui Veliko Vlahovici ca material care să fie luat în dezbatere la cea de-a II-a Conferință a U.C.I.

Prezidiul U.C.I. a stabilit apoi data desfășurării și ordinea de zi ale celei de-a II-a Conferințe a U.C.I. Aceasta va avea loc la 25 și 26 ianuarie 1972 și va examina sarcinile actuale ale U.C.I., precum și actuala situație social-economică din țară și sarcinile ce revin Uniunii Comuniștilor din Iugoslavia.

URUGUAY Un interviu al lui Rodney Arismendi

MONTEVIDEO 20 (Agerpres) — Rodney Arismendi, prim-secretar al C.C. al Partidului Comunist din Uruguay, a subliniat, într-un interviu acordat ziarului „Popular", că țara este confruntată în prezent cu o serioasă criză economică, ce și-a găsit reflectarea în devalorizarea monedei naționale, creșterea costului vieții și a datoriilor externe. În această situație, a subliniat el, oligarhia autohtonă, împreună cu imperialismul S.U.A., încearcă să unească forțele reacționare pentru a realiza în practică planul de intensificare a luptei împotriva Partidului comunist, pentru lichidarea alianței forțelor progresiste din țară — Frente Amplio — și pentru lichidarea ultimelor libertăți democratice. În încheierea interviului, Rodney Arismendi a chemat toate forțele democratice, întregul popor uruguayan să-și mobilizeze forțele în lupta împotriva planurilor imperialismului și oligarhiei.

BERLIN Semnarea convențiilor încheiate între guvernul R. D. G și Senatul Berlinului occidental

BERLIN 20 — Corespondentul Agerpres, Ștefan Deju, transmite: Luni, 20 decembrie, au fost semnate la Berlin convenția cu privire la facilitarea și îmbunătățirea călătoriilor și vizitelor cetățenilor din Berlinul occidental în capitala și pe teritoriul R. D. G. și convenția între guvernul R.D.G. și Senatul Berlinului occidental pentru reglementarea problemelor enclavelor prin schimb de teritorii, parafate la 11 decembrie.

Din partea guvernului R.D.G., convențiile au fost semnate de Gunther Kohrt, secretar de stat la Ministerul Afacerilor Externe, iar din partea Senatului Berlinului occidental de către directorul senatorial Ulrich Muller. După semnare, ei au făcut declarații în care și-au exprimat satisfacția pentru rezultatul pozitiv al tratativelor, precum și speranța că procesul de normalizare a relațiilor dintre guvernul R.D.G. și Senatul vest-berlinez va continua.

Declarații ale guvernelor U. R. S. S., S. U. A., Franței și Marii Britanii

Guvernele U.R.S.S., S.U.A., Franței și Marii Britanii au dat publicității luni, prin intermediul reprezentanților lor autorizați, declarații prin care iau cunoștință în mod oficial de încheierea între autoritățile germane competente a convențiilor și aranjamentelor legate de acordul cvadripartit din 3 septembrie 1971, referitor la Berlinul occidental. Declarațiile exprimă satisfacția în legătură cu încheierea acestor convenții și aranjamente.

Data semnării protocolului final asupra căruia au convenit cele patru puteri va fi stabilită ulterior.

(Agerpres)

Sesiunea Adunării de Stat a R. P. Ungare

BUDAPESTA 20 — Corespondentul Agerpres, Alexandru Pintea, transmite: Luni, în prezența primului secretar al C.C. al P.M.S.U., Janos Kadar, și a altor conducători de partid și de stat ungari, la Budapesta au început lucrările sesiunii Adunării de Stat a R.P. Ungare. Pe ordinea de zi a sesiunii figurează dezbaterea și aprobarea bugetului de stat pe anul 1972.

În cadrul expunerii prezentate de ministrul finanțelor, Faluvegi Lajos, se arată, printre altele, că în anul 1971 venitul național a crescut cu 7—8 la sută față de media anilor 1966—1970. Anul acesta, a menționat vorbitorul, producția industrială este cu 5—6 la sută mai mare decît în 1970; sporirea producției industriale se datorează în mare parte creșterii productivității muncii. De asemenea, producția agricolă a sporit cu 9—10 la sută față de anul precedent. Succesele obținute în economie, a continuat vorbitorul, au permis îmbunătățirea condițiilor de viață ale populației. Veniturile reale pe cap de locuitor au crescut cu aproximativ 6 la sută, iar salariul real cu 3 la sută.

Faluvegi Lajos a arătat că volumul investițiilor a depășit suma prevăzută inițial de 106 miliarde forinți. Datorită sporirii volumului cheltuielilor efectuate, a menționat el, bugetul de stat pe 1971 va înregistra un deficit de 3,4 miliarde forinți, depășind prevederile inițiale.

Referindu-se la proiectul bugetului de stat pe anul 1972, ministrul ungar al finanțelor a subliniat preocuparea permanentă pentru reducerea deficitului bugetar și îmbunătățirea balanței de plăți. În proiectul de buget pe anul 1972 se prevede la capitolul venituri suma de 212,6 miliarde forinți, iar la capitolul cheltuieli, 215,8 miliarde forinți. Deficitul, în valoare de aproximativ 3,2 miliarde, va fi mai mic decît cel înregistrat în 1971. În anul viitor va avea loc o așezare mai realistă a impozitelor, care nu va afecta însă veniturile reale ale populației. Investițiile se vor concentra spre cele mai importante ramuri industriale, spre marile obiective economice. Proiectul de buget prevede alocarea pentru cheltuieli culturale și sănătate a unei sume de 25 miliarde de forinți, cu peste 4 miliarde mai mult decît în 1970.

În 1972, a arătat ministrul de finanțe, va avea loc și o reașezare a prețurilor la unele produse.

VIENA Tratativele S. A. L. T.

VIENA 20 (Agerpres)

Cea de-a 105-a întrevedere a conducătorilor delegațiilor U.R.S.S. și S.U.A. la tratativele pentru limitarea înarmărilor strategice (S.A.L.T.) s-a desfășurat luni la sediul ambasadei sovietice din capitala Austriei. După cum informează agenția U.P.I., înaintea unei pauze care va interveni cu ocazia sărbătorilor de iarnă, cele două delegații vor mai avea, miercuri, o nouă convorbire la sediul ambasadei americane din Viena.

După acordul „celor zece" de la Washington

■ Președintele Nixon a semnat proclamația de anulare a supratаxei de 10 la sută ■ O serie de guverne au adoptat hotărîri referitoare la noile paritați ale monedelor lor ■ Nemulțumiri în cercurile economice și de afaceri occidentale față de implicațiile acordului

Indeplinind una dintre obligațiile asumate de S.U.A. prin acordul realizat la Washington în problemele monetare de principalele puteri financiare ale lumii capitaliste, președintele Nixon a semnat luni proclamația de anulare a supratаxei de 10 la sută asupra importurilor, instituită la 15 august a.c. Data intrării în vigoare a proclamației nu a fost precizată. Președintele a anunțat semnarea acestui document la Hamilton, în Insulele Bermude, curînd după sosirea sa în această localitate pentru a se întîlni cu premierul britanic, Edward Heath. Specialiștii relevă că acordul de la Washington prevede suprimarea și a altor măsuri protecționiste luate de S.U.A. după 15 august a.c., dar președintele nu s-a referit decît la supratаxa asupra importurilor.

În cursul zilei de luni, principalele piețe monetare occidentale au fost închise. Ele se vor deschide, probabil, marți.

Guvernele diverselor state apusene au procedat luni la examinarea atentă a implicațiilor acordului intervenit sîmbătă între țările membre ale „clubului celor zece", unele dintre ele adoptînd hotărîri referitoare la noile paritați ale monedelor lor. Astfel, după o reuniune a guvernatorilor băncilor centrale ale țărilor nordice, Suedia, Norvegia și Danemarca au anunțat devalorizarea monedelor lor cu 1 la sută față de aur. Față de dolar, însă, cursul acestor monede crește cu 7 la sută. La Helsinki, cursul monedei finlandeze a fost reevaluat cu 2,4 la sută față de dolar.

Guvernul elvețian a anunțat, la rîndul său, reevaluarea francului cu 6,4 la sută în raport cu dolarul. Conținutul în aur al monedei elvețiene rămîne, însă, neschimbat.

Rupia indiană a suferit și ea o reevaluare — cu 3 la sută. Guvernul indian a decis, totodată, să stabilească de acum înainte cursul rupiei în raport cu lira sterlină și nu cu dolarul.

Numeroase alte țări nu au luat încă o hotărîre în legătură cu paritatea monedelor lor. Ele preferă să aștepte evoluția ulterioară a paritaților principalelor monede, înainte de a decide modul în care vor acționa pentru a-și apăra interesele.

Țările membre ale Pieței comune, care au stabilit încă de duminică noile paritați ale monedelor lor, au început luni o săptămînă de intense negocieri pentru a cădea de acord asupra modalităților de reglementare a relațiilor lor financiare în condițiile create după acordul de la Washington.

(Agerpres)

★

LONDRA 20 (Agerpres)

În ciuda declarațiilor oficiale optimiste — prilejuite de hotărîrea adoptată sîmbătă, la Washington, de miniștrii de finanțe din țările membre ale grupului „celor zece" —, în cercurile economice și de afaceri occidentale se manifestă nemulțumiri față de implicațiile acordului privind devalorizarea dolarului în raport cu aurul și realinierea paritaților principalelor monede naționale ale sistemului monetar occidental. În Marea Britanie, transmite agenția Associated Press, cercurile de afaceri sînt preocupate de consecințele negative ale reevaluării de facto, apreciată la peste 5 la sută, a lirei sterline, prin devalorizarea dolarului și schimbarea cursului altor monede, deși, în baza acordului de la Washington, rata de schimb a acesteia rămîne aceeași. „Noua rată, de facto, este prea mare pentru a face față problemelor balanței de plăți și dificultăților economice pe care întrarea Marii Britanii în Piața comună le va produce", declara agenției citate un exportator. Indeosebi, costul mărfurilor exportate în Statele Unite va crește cu aproximativ 8 la sută, ceea ce se va reflecta negativ asupra comerțului exterior britanic, care este efectuat în proporție de 18 la sută cu S.U.A.

Cotidianul „Financial Times" apreciază că, în general, exportatorii vest-europeni, și chiar unele oficialități își manifestă preocuparea pentru faptul că mărfurile americane devin, prin devalorizarea dolarului, mai ieftine pe piața vest-europeană, deci mai competitive, în timp ce prețul bunurilor vest-europene exportate în S.U.A. va crește invers proporțional.

La Bonn, Fritz Dietz, președintele Federației vest-germane pentru comerțul exterior, a declarat că reevaluarea cu 14 la sută a mărcii, față de dolar, este „dezamăgitoare".

CALEIDOSCOP

MOSCOVA 20 (Agerpres). — La 20 decembrie, în Uniunea Sovietică a fost lansat un nou satelit de telecomunicații de tip „Molnia-1". Satelitul este destinat asigurării exploatării sistemului sovietic de telecomunicații și de transmisiuni radio la mari distanțe și transmiterii programelor centrale de televiziune la punctele rețelei „Orbita", situate în regiunea Nordului îndepărtat, Siberiei, Extremului Orient și Asiei centrale.

★

WASHINGTON 20 (Agerpres) — La Cape Kennedy a fost lansat duminică un nou satelit de comunicații din seria „Intelsat-4", care va asigura, cu începere din luna ianuarie 1972, transmiterea unui număr de 3.000—9.000 convorbiri telefonice sau 12 emisiuni de televiziune între America și Europa. Satelitul va fi plasat pe o orbită staționară, deasupra Oceanului Atlantic, la o înălțime de 36.000 kilometri.

★

BUENOS AIRES 20 (Agerpres) — O furtună violentă, care s-a abătut duminică asupra orașului argentinean Azul, aflat la 300 kilometri de Buenos Aires, a provocat importante pagube materiale. Vîntul, care a depășit în unele locuri viteza de 160 kilometri pe oră, a deteriorat centrala electrică și a doborît stîlpi de telegraf și copaci. Au fost distruse, de asemenea, numeroase clădiri. Nu au fost înregistrate victime omenești.

★

ROMA 20 (Agerpres) — În tot cursul zilei de duminică, din craterul vulcanului sicilian Etna s-au ridicat trombe de fum negru. De asemenea, s-au făcut auzite o serie de explozii provenind din adîncul craterului. Vulcanul care a erupt cu rezultate catastrofale pentru livezile și plantațiile de pe versanții săi în cursul primăverii trecute, și-a intensificat activitatea în ultimele trei zile.

★

BONN 20 (Agerpres). — În timpul unor lucrări de restaurare efectuate la biserica din orașul Augsburg, din R. F. a Germaniei, s-a descoperit că unul din tablourile expuse și a cărui vechime se apreciază la 350 ani, este în realitate o operă a faimosului maestru olandez Rubens.

★

OTTAWA 20 (Agerpres) — Trei persoane înarmate au devalizat Banca din orașul canadian Windsor, luînd în posesia unei sume de peste un milion de dolari. După cum menționează agenția U.P.I., acest furt este cel mai mare din istoria Canadei.

★

Zăpada abundentă care a căzut asupra întregului teritoriu al Siriei a provocat serioase perturbări traficului rutier și comunicațiilor telefonice între principalele orașe ale țării. Duminică, stratul de zăpadă măsura între o jumătate de metru și un metru în numeroase localități. Este pentru prima oară în ultimii zece ani cînd în Siria se înregistrează o astfel de iarnă.

În ultimele 48 de ore au căzut și în Iordania săpeți și ploi abundente. Principalele legături rutiere între nordul și sudul țării au fost blocate, iar comunicațiile telefonice cu străinătatea au fost întrerupte.

(Agerpres)

ELVEȚIA. Un puternic incendiu a izbucnit zilele trecute la un nou hotel din Leysin, subvenționat de „Club Mediterranee", care urma să fie deschis pe la mijlocul acestei luni. Flăcările au rănit doar cîțiva funcționari, provocînd însă pagube în valoare de aproximativ 100.000 de franci. În clișeu: Aspect din timpul acțiunilor de stingere a incendiului.

SCURTE ȘTIRI

BRUXELLES

La Bruxelles s-au încheiat lucrările Conferinței de drept maritim organizată în cadrul Organizației Interguvernamentale Consultative Maritime (I.M.C.O.). Au participat delegați guvernamentali din 49 de state. România a fost reprezentată de Radu Economu, care a fost ales în conducerea a două din organismele însărcinate cu elaborarea proiectelor de convenții. Conferința a adoptat Convenția privind răspunderea civilă în domeniul transportului maritim de substanțe nucleare și Convenția privind crearea unui Fond internațional de despăgubire a victimelor poluării mării prin hidrocarburi.

DJAKARTA

După cum anunță presa indoneziană, la Tribunalul municipal din Djakarta se desfășoară procesul împotriva lui Revang, activist al Partidului Comunist din Indonezia, arestat în vara anului 1968 în Jawa de est și care este amenințat cu pedeapsa capitală. Revang a respins categoric afirmațiile acuzării, potrivit cărora evenimentele din 30 septembrie 1965 ar fi reprezentat o încercare de lovitură de stat organizată de Partidul comunist.

PHENIAN

O delegație a Frontului Unit Național și a Guvernului Regal de Unitate Națională al Cambodgiei, condusă de Ieng Sary, reprezentant special din interior al G.R.U.N.K. și F.U.N.K., a efectuat o vizită de bunăvoință în R.P.D. Coreeană, anunță agenția A.C.T.C.

CAIRO

La Cairo au avut loc convorbiri oficiale între președintele Consiliului Republican al Republicii Arabe Yemen, Abdul Rahman Iriani, și președintele Republicii Arabe Egipt, Anwar Sadat. În timpul convorbirilor au fost examinate probleme referitoare la situația politică și militară din Orientul Apropiat și la relațiile dintre cele două țări.

TOKIO

Asociația de prietenie Japonia — România a organizat, la Tokio, o seară culturală cu prilejul celei de-a 24-a aniversări a proclamării Republicii. Au fost prezentate filme documentare românești; președintele Asociației, prof. Takeshi Shimura, și Dumitru Ion, însărcinatul cu afaceri al României la Tokio, au rostit cuvîntări.

SANTIAGO DE CHILE

La San Fernando, capitala provinciei chiliene Colchagua, 1.330 de țărani au primit, în cadrul unei ceremonii oficiale, titlurile de proprietate pentru pămînturile distribuite în cadrul reformei agrare. Ministrul chilian al agriculturii, Jacques Chonchol, a anunțat că în curînd alți 4.000 de agricultori vor fi împroprietăriți, precizînd că pămînturile nedistribuite urmează să fie exploatate de către cooperativele agricole.

HELSINKI

Urho Kekkonen, președintele Finlandei, l-a primit pe Nikolai Patolicev, ministrul comerțului exterior al U.R.S.S., care conduce delegația sovietică la lucrările celei de-a 10-a ședințe a Comisiei permanente interguvernamentale sovieto-finlandeze. Sesiunea examinează posibilitățile dezvoltării cooperării sovieto-finlandeze în domeniul economic.

KHARTUM

Împăratul Etiopiei, Haile Selassie, va sosi la 31 decembrie într-o vizită oficială la Khartum, unde va participa la festivitățile prilejuite de cea de-a 16-a aniversare a proclamării independenței Sudanului.

Redacția și Administrația: strada Vasile Alecsandri nr. 8 — Iași. Telefon 14127.

Tiparul: Întreprinderea poligrafică Iași, str. Vasile Alecsandri nr. 6, Telefon 14620

BIBLIOTECA CENTRALĂ UNIVERSITARĂ „M. EMINESCU" IAȘI

ANUL XXVIII,
Nr. 7857
MIERCURI
22
DECEMBRIE
1971
4 PAGINI
30 BANI

Proletari din toate țările, uniți-vă!

Flacăra Iașului

Organ al Comitetului județean Iași al P.C.R. și al Consiliului popular județean

În pagina a 4-a

- Lucrările Adunării Generale a O. N. U.
- VIETNAMUL DE SUD
  Miting cu ocazia celei de-a 11-a aniversări a fondării F. N. E.

Ședința Comitetului Executiv al C.C. al P.C.R.

În ziua de 21 decembrie 1971 a avut loc ședința Comitetului Executiv al C.C. al P.C.R., prezidată de tovarășul Nicolae Ceaușescu, secretar general al Partidului Comunist Român.

În cadrul ședinței s-a examinat activitatea economico-financiară a cooperativelor agricole de producție.

Comitetul Executiv a apreciat că măsurile cu privire la îmbunătățirea organizării, planificării și conducerii agriculturii, organizarea consiliilor intercooperatiste, introducerea acordului global, asigurarea unui venit lunar minim garantat membrilor cooperatori, adoptate la plenara C.C. al P.C.R. din decembrie 1970, au contribuit la obținerea în acest an a unor producții și venituri sporite în agricultura cooperatistă.

Ca rezultat al sprijinului dat de stat pentru dezvoltarea bazei tehnico-materiale, livrarea unor cantități sporite de îngrășăminte chimice, semințe selecționate, acordarea de credite pentru investiții și producție, precum și a muncii depuse de membrii cooperatori în anul 1971, cooperativele agricole au obținut cea mai mare producție de la încheierea cooperativizării, cu o creștere de 29 la sută față de 1970 și cu 18 la sută mai mult decît realizările medii din perioada cincinalului trecut. Producția de cereale din acest an depășește cu 1,2 milioane tone realizările medii din perioada 1966—1970.

Pe baza livrării la fondul central al statului a unor cantități sporite de grîu, porumb, sfeclă de zahăr, cartofi, legume, carne, lapte și măsurilor de majorare a prețurilor de contractare la unele produse agricole, veniturile bănești ale cooperativelor agricole au crescut în 1971 cu peste 19 la sută comparativ cu anul precedent.

Comitetul Executiv a constatat că, deși pe ansamblu au fost obținute rezultate bune, un număr de unități agricole cooperatiste, îndeosebi dintre cele situate în zona de deal, nu au realizat producții și venituri la nivelul posibilităților de care dispun, fapt care nu a permis realizarea fondurilor necesare activității productive, cît și retribuirii cooperatorilor pentru munca depusă. Totodată, un număr de cooperative au de achitat credite restante de mai mulți ani, unele de peste 10 ani. Această situație influențează, an de an, negativ asupra activității acestora.

Pentru a veni în ajutorul cooperativelor care se găsesc în situațiile arătate, pentru a le da posibilitatea să asigure retribuirea cooperatorilor cu minimum garantat și, în același timp, să poată finanța activitatea de producție, Comitetul Executiv al C.C. al P.C.R. a hotărît următoarele :

— anularea restituirii unor credite în sumă de 1.150 milioane lei acordate de stat în perioada anterioară anului 1968 și scadente la plată în anul 1972 ;

— alocarea de la bugetul de stat a sumei de 350 milioane lei pentru a sprijini unele cooperative agricole să-și achite contribuția la Casa de pensii pentru anul 1971 ;

— acordarea unui credit, de pînă la 500 milioane lei, rambursabil în anul 1972, cooperativelor agricole de producție care au livrat produse pe bază de contract la fondul de stat, pentru plata retribuirii cuvenite membrilor cooperatori în raport cu munca efectiv prestată.

Comitetul Executiv a trasat sarcini Ministerului Agriculturii, Industriei Alimentare, Silviculturii și Apelor, Uniunii Naționale a Cooperativelor Agricole de Producție, Băncii pentru Agricultură și Industrie Alimentară, consiliilor populare și comitetelor județene de partid să sprijine cooperativele agricole în stabilirea și aplicarea unor măsuri eficiente pentru dezvoltarea producției și îmbunătățirea activității lor economico-financiare.

Comitetul Executiv își exprimă convingerea că acest important ajutor acordat unui mare număr de cooperative va constitui pentru membrii cooperativelor respective, pentru toți cooperatorii un nou imbold pentru executarea la timp a tuturor lucrărilor, pentru sporirea producției agricole și a veniturilor cooperativelor, aducînd astfel o și mai mare contribuție la realizarea hotărîrilor Congresului al X-lea al partidului, la înflorirea patriei noastre socialiste.

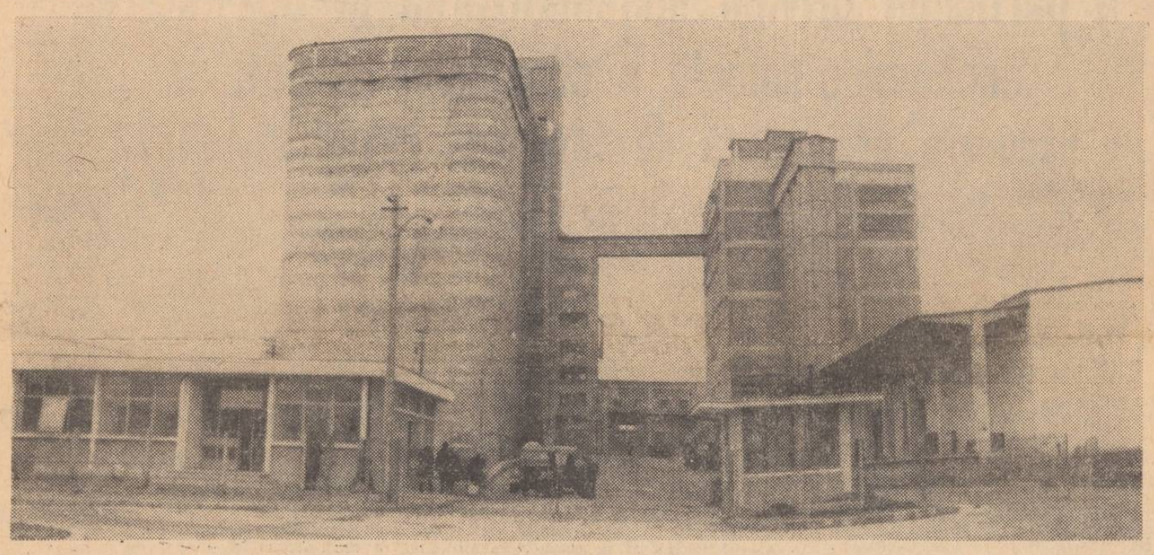

Ieri a intrat în funcțiune Fabrica de nutreturi combinate din Iași, care a și livrat primele cantități de produse. *În clișeu :* noua construcție.

Foto : G. PAUL

Al IV-lea Festival județean de teatru folcloric

În scopul afirmării și valorificării creației folclorice tradiționale, Comitetul județean de cultură și educație socialistă și Centrul de îndrumare a creației populare și mișcării artistice de masă al județului Iași organizează în perioada 26 decembrie a.c. și 10 ianuarie 1972 cea de a IV-a ediție a Festivalului județean de teatru folcloric și alte obiceiuri tradiționale de iarnă.

La această manifestare județeană participă formații de teatru cu haiduci, alte echipe care vor prezenta obiceiuri tradiționale cum sînt : plugușorul, colinde, nuntă țărănească etc.

După faza locală care se va desfășura în zilele de 26—30 decembrie a.c. în diferite centre din județ, pe data de 10 ianuarie 1972 va avea loc faza județeană.

În pagina a 3-a
Dări de seamă anuale
în organizațiile de partid

A îndeplinit planul anual

Și colectivul de muncă al Uzinei mecanice de material rulant din Pașcani se numără printre unitățile care au îndeplinit înainte de termen sarcinile de plan. Astfel, după cum ne informează conducerea uzinei pășcănene, planul producției globale pe anul 1971 a fost îndeplinit la 12 decembrie a.c., deci cu 19 zile mai devreme. Pînă la sfîrșitul anului întreprinderea va obține o producție globală suplimentară de peste 30 milioane de lei, în condițiile de eficiență sporită, eficiență care se va concretiza în beneficii peste plan de 5 milioane de lei și economii la prețul de cost, peste prevederi, de 1,5 milioane de lei.

Rezultatele deosebite obținute de uzina pășcăneană sînt urmarea firească a organizării mai bune a producției și a muncii, a folosirii mai raționale a capacităților și a timpului de lucru.

Cu prețul vieții victimelor își sporeau veniturile ilicite

Intr-o dimineață de pe la mijlocul lunii iulie a.c., în dreptul imobilului din Iași, str. Ștefan cel Mare nr. 4, a fost găsită o femeie în stare de comă, fără nici un act de legitimație. Serviciul judiciar al Inspectoratului județean de miliție a intrat imediat în alertă. Cîțiva ofițeri, printre care și maiorul George Schender, au stabilit întîi identitatea victimei : Alexandrina Dascălu, din comuna Victoria. După cercetări asidue, cadrele miliției au descoperit un grup de indivizi care, în goană după venituri ilicite, s-au ocupat vreme îndelungată cu întreruperile de sarcină. Din cauza unei asemenea întreruperi a decedat și locuitoarea amintită din comuna Victoria. Pe baza dovezilor adunate cu migală de anchetatori, vinovații și-au recunoscut în întregime faptele și au fost trimiși în fața justiției pentru a-și primi pedeapsa pe măsura mîrșăviei faptelor săvîrșite.

Cine sînt infractorii ? Asistentul medical **Sturzoiu Petre—Ludovic**, de la Clinica chirurgicală a Spitalului de neuro-psihiatrie, **Hriscu Catinca**, concubina acestuia, cu domiciliul în Iași, str. Ștefan cel Mare nr. 4, și doctorul în chirurgie toracică, **Panainte Constantin**, de la secția a II-a a Spitalului clinic T.B.C. din Iași.

Faptele inculpaților nu au absolut nici o legătură cu unitățile medico-sanitare din care au făcut parte pînă nu de mult, colective de adevărați medici, pătrunși de nobila lor misiune și care militează necontenit pentru a reda societății oameni sănătoși și utili.

Printr-o comportare bine studiată, inculpații au știut să-și camufleze faptele lor inumane. Ei s-au cunoscut cu ani în urmă, la Sanatoriul T.B.C. Bîrnova : Panainte și Sturzoiu — salariați ai sanatoriului, Hriscu Catinca — pacientă. După o vreme ei s-au reîntîlnit în Iași și au început acțiunea. Mai întîi Sturzoiu cu Hriscu, apoi a intrat în joc și medicul Panainte. Femeia ademenea gravidele, convingîndu-le să-și întrerupă sarcina ; asistentul medical provoca întreruperile, iar medicul — ca specialist în chirurgie — efectua chiuretaje. La percheziția domiciliară s-a găsit în locuința medicului un set complet de instrumentar avortiv.

Conducerea Spitalului clinic T.B.C. a aflat cîte ceva despre activitatea infracțională a medicului Panainte. Nu avea însă dovezi. Erau doar niște presupuneri. Cînd i s-a atras atenția, destul de delicat, Panainte a răspuns :

— Dacă mai continuați cu asemenea murdării, vă dau în judecată, fără să țin cont de funcțiile dumneavoastră. Auziți ?

Și și-a continuat fărădelegile.

De obicei infractorii comiteau faptele nelegiuite la locuința complicei lor Hriscu Catinca, unde lipsa condițiilor de igienă periclita reușita multor intervenții. Așa se explică și moartea Alexandrinei Dascălu despre care aminteam la început. Acuzînd dureri insuportabile după întreruperea sarcinii, ea a revenit la domiciliul complicei pentru a cere ajutor asistentului medical Sturzoiu. Dar el a amînat-o aproape 24 de ore. In cele din urmă nu a avut încotro, a scos muribunda în stradă și a plecat după „Salvare". A fost însă prea tîrziu ; în drum spre Maternitate, Alexandrina Dascălu a murit în mașină. Dar aceasta încă nu e tot. După ce victima a fost transportată la spital, Sturzoiu a încercat să înșele anchetatorii, afirmînd :

Al. SEVERIN
Maior Dumitru POPESCU
Inspectoratul județean de miliție Iași

(continuare în pag. a 3-a)

Conferința pe țară a secretarilor comitetelor de partid și a președinților consiliilor populare comunale

Cuvîntul de deschidere rostit de tovarășul NICOLAE CEAUȘESCU

La București, în marea sală a Pavilionului central al Expoziției Economiei Naționale, au început marți dimineața lucrările Conferinței pe țară a secretarilor comitetelor de partid și a președinților consiliilor populare comunale.

Eveniment de seamă în viața țării, conferința face parte din ansamblul de măsuri stabilit de conducerea partidului și statului pentru sporirea rolului organelor locale de partid și de stat, crearea cadrului organizatoric pentru participarea tot mai largă a maselor largi populare la conducerea economiei, a vieții politice și sociale, pentru înflorirea tuturor localităților și ridicarea României pe noi trepte de progres și civilizație.

Desfășurîndu-se în condițiile importantelor transformări cunoscute în ultimii ani de satele României socialiste, ca urmare a modernizării agriculturii, a eforturilor pentru mai buna valorificare a resurselor locale, conferința are menirea să facă o largă și multilaterală analiză, să stabilească pe baza unei ample consultări cu gospodarii satelor, a generalizării experienței pozitive dobîndite pînă acum, a lichidării lipsurilor care mai dăinuie, căile pentru continua stimulare a inițiativei locale, sporirea rolului și răspunderii comitetelor comunale de partid și a consiliilor populare, a primarilor, în dezvoltarea de viitor a așezărilor rurale.

La această amplă dezbatere, la care sînt prezenți peste 5.000 de reprezentanți ai organelor comunale de partid și de stat, participă membri ai C.C. al P.C.R. și ai guvernului, conducători ai instituțiilor centrale, organizațiilor de masă și obștești, secretarii comitetelor județene de partid care răspund de problemele organizatorice, prim-vicepreședinții comitetelor executive ale consiliilor populare județene, activiști de partid și de stat.

Vasta incintă este împodobită sărbătorește. Pe fundalul sălii se află stema Partidului Comunist Român, încadrată de drapelele partidului și statului, alături de care se află urarea : „Trăiască Partidul Comunist Român !". Pe rotonda sălii sînt înscrise lozincile : „Să luptăm cu hotărîre pentru realizarea amplului program de propășire a României socialiste stabilit de Congresul al X-lea al Partidului Comunist Român !", „Trăiască unitatea muncitorilor, țăranilor, intelectualilor, a întregului popor în jurul Partidului Comunist Român !".

Intreaga asistență întîmpină cu vii și puternice aplauze intrarea în sală a tovarășului Nicolae Ceaușescu, a conducătorilor de partid și de stat. Se scandează „Ceaușescu—P.C.R.". Miile de participanți la conferință dau expresie vibrantă hotărîrii de a milita necontenit pentru înfăptuirea politicii partidului, voinței lor de a traduce în viață sarcinile care le revin în actualul plan cincinal.

In prezidiu iau loc tovarășii Nicolae Ceaușescu, Ion Gheorghe Maurer, Emil Bodnaraș, Manea Mănescu, Paul Niculescu-Mizil, Gheorghe Pană, Gheorghe Rădulescu, Virgil Trofin, Maxim Berghianu, Florian Dănălache, Emil Drăgănescu, Janos Fazekas, Petre Lupu, Leonte Răutu, Gheorghe Stoica, Ștefan Voitec, precum și tovarășii Florea Bădeanca, secretar al Comitetului de partid al comunei Bîrca, județul Dolj, primarul comunei, Mișu Belinschi, primarul comunei Podu-Iloaiei, județul Iași, Rafael Ciorăscu, secretar al Comitetului de partid al comunei Livezile, județul Mehedinți, primarul comunei, Marcela Cosovschi, primarul comunei Valea Călugărească, județul Prahova, Maria Dunea, primarul comunei Bucecea, județul Botoșani, Petre Duck, secretar al Comitetului de partid al comunei Hărman, județul Brașov, primarul comunei, Valerian Găină, secretar al Comitetului județean Suceava al P.C.R., Gheorghe Grădinaru, secretar al Comitetului de partid al comunei Cașin, județul Bacău, primarul comunei, Andrei Iani, secretar al comitetului de partid al comunei Sînzieni, județul Covasna, Geza Incze, secretar al Comitetului de partid al comunei Simonești, județul Harghita, primarul comunei, Petre Milităroiu, secretar al Comitetului de partid al comunei Lovrin, județul Timiș, primarul comunei, Ioan Mreneș, primarul comunei Sinterag, județul Bistrița—Năsăud, Gheorghe Nicolescu, secretar al Comitetului de partid al comunei Nana, județul Ilfov, primarul comunei, Gheorghe Oiță, prim-vicepreședinte al Consiliului popular județean Olt, Nicolae Poleacu, secretarul Comitetului de partid al comunei „23 August", județul Constanța, primarul comunei, Gheorghe Pop, prim-vicepreședinte al Consiliului popular județean Maramureș, Simion Suciu, secretarul Comitetului de partid al comunei Sînpetru de Cîmpie, județul Mureș, Ion Tarachiu, secretar al Comitetului județean Ialomița al P.C.R., Victor Teucă, secretar al Comitetului de partid al comunei Giriș, județul Bihor, Ion Ulmeanu, secretar al Comitetului de partid al comunei Islaz, județul Teleorman, primarul comunei.

Lucrările conferinței au fost deschise de tovarășul **NICOLAE CEAUȘESCU.**

Dragi tovarăși,

Incepem lucrările Conferinței pe țară a secretarilor comitetelor de partid și a președinților consiliilor populare comunale.

In numele Comitetului Central al partidului, al Consiliului de Stat și al Consiliului de Miniștri, salut în mod călduros pe toți participanții la conferință.

Reuniunea secretarilor de partid și primarilor comunali este determinată de necesitatea de a face o largă și multilaterală analiză a activității organizațiilor de partid și consiliilor populare comunale și de a stabili căile pentru ridicarea rolului lor în viața satelor, a oamenilor muncii din comune. Apelez la toți participanții la conferință să fie cît mai activi, să-și spună părerile lor asupra activității de pînă acum, să critice ceea ce consideră că a fost greșit și să facă propuneri pentru îmbunătățirea activității viitoare.

In analiza pe care o vom face în aceste zile trebuie să pornim de la directivele trasate de Conferința Națională din 1967, de la Legea de organizare și funcționare a consiliilor populare și de la hotărîrile Comitetului Central privind rolul organizațiilor de partid comunale.

Conducerea de partid și de stat a convocat această conferință pornind de la faptul că măsurile ce urmează a fi luate pentru creșterea răspunderii și atribuțiilor organelor de partid și consiliilor populare comunale trebuie să fie stabilite pe baza celei mai largi consultări a cadrelor de partid și de stat din comune.

Sîntem convinși că discuțiile care vor avea loc, măsurile care vor fi stabilite vor marca un moment important în viața satelor patriei noastre socialiste, vor duce la creșterea contribuției și mai active a țărănimii muncitoare în opera de construcție socialistă în România.

Cu aceste gînduri declar deschise lucrările conferinței și urez deplin succes lucrărilor ei.

Tovarăși,

Propun ca în cadrul conferinței să dezbatem următoarele probleme :

1. Rolul organizațiilor de partid și al consiliilor populare comunale în conducerea activității economico-sociale ;

2. Sarcinile organizațiilor de partid și ale consiliilor populare comunale în domeniul muncii de educare și formare a conștiinței socialiste a țărănimii ;

3. Măsuri pentru înfăptuirea hotărîrilor Conferinței Naționale a partidului privind sistematizarea și dezvoltarea economico-socială a comunelor și satelor.

Desigur, tovarăși, că în cadrul discuțiilor care vor avea loc atît în plenul conferinței, cît și în comisii, vor trebui abordate și alte probleme, chiar dacă nu se încadrează, să spun așa, în această ordine de zi. Consider că în cadrul acestor trei grupe se pot dezbate orice probleme.

Noi am dori ca discuțiile să fie de așa natură, încît tovarășii care vor lua cuvîntul să-și spună cît mai pe larg părerile privind felul în care se desfășoară munca, problemele ce se ridică în viața satelor, asupra a ceea ce trebuie să facem pentru a îmbunătăți activitatea viitoare. De aceea, s-a avut în vedere să fie formate 20 de comisii în cadrul cărora să se dezbată amănunțit problemele și să dea posibilitatea participării la discuții unui număr cît mai mare de secretari de partid și de președinți de consilii populare.

Astăzi și joi vor avea loc lucrările conferinței în plen. Mîine se va lucra pe comisii. Sper că participanții la discuții vor vorbi cît mai deschis, cît mai clar, și vor spune lucruri cît mai aproape de realitate. Aceasta este o conferință de lucru, nu o ședință festivă, și vrem să dezbatem problemele în acest spirit.

In ședința de dimineață, prezidată de tovarășul **Nicolae Ceaușescu**, tovarășul **Gheorghe Pană**, membru al Comitetului Executiv, al Prezidiului Permanent, secretar al C.C. al P.C.R., a prezentat expunerea : „Rolul organizațiilor de partid și al consiliilor populare comunale în conducerea activității economico-sociale"; tovarășul **Miu Dobrescu**, membru supleant al Comitetului Executiv al C. C. al P.C.R. — expunerea : „Sarcinile organizațiilor de partid și ale consiliilor populare comunale în domeniul muncii de educație și formare a conștiinței socialiste a țărănimii", iar tovarășul **Petre Blajovici**, membru supleant al Comitetului Executiv al C.C. al P.C.R., președintele Comitetului de Stat pentru Economia și Administrația Locală — expunerea: „Măsuri pentru înfăptuirea hotărîrilor Conferinței Naționale a partidului privind sistematizarea și dezvoltarea economico-socială a comunelor și satelor".

*

In ședința de după-amiază, prezidată de tovarășul **Manea Mănescu**, membru al Comitetului Executiv, al Prezidiului Permanent, secretar al C.C. al P.C.R., vicepreședinte al Consiliului de Stat, au început dezbaterile generale. Au luat cuvîntul tovarășii Alexandru Jarnea, secretar al comitetului comunal de partid și primar al comunei Viziru, județul Brăila, Emil Țepeluș, primar al comunei Rușețu, județul Buzău, Marin Cosmescu, secretar al comitetului de partid al comunei Vitomirești, județul Olt, primarul comunei, Vasile Zgîrcea, secretar al comitetului comunal de partid și primar al comunei Sarmisegetuza, județul Hunedoara, Maria Georgescu, secretar al comitetului de partid al comunei Sutești, județul Vîlcea, Trofin Simedrea, prim-vicepreședinte al Consiliului popular județean Cluj, Ion Mreneș, primar al comunei Sintereag, județul Bistrița-Năsăud, Andrei Iani, secretar al comitetului de partid al comunei Sînzieni, județul Covasna, Gheorghe Grădinaru, secretar al comitetului comunal de partid și primar al comunei Cașin, județul Bacău, Constantin Zgurciu, primar al comunei Scoarța, județul Gorj.

In numele locuitorilor comunei Unirea, județul Ialomița, al Comitetului de partid și al Consiliului popular comunal, primarul comunei, Ică Adamescu, a dat citire chemării către toate comitetele comunale de partid, consiliile populare, către toate gospodăriile populației de la sate.

In continuarea dezbaterilor generale au luat cuvîntul tovarășii Mihai Cărăușan, primar al comunei Odoreu, județul Satu Mare, Petre Duck, secretar al comitetului comunal de partid și primar al comunei Hărman, județul Brașov, Ion Tudor, secretar al comitetului de partid al comunei Oprișor, județul Mehedinți, Vasile Andercău, secretar al comitetului comunal de partid și primar al comunei Seini, județul Maramureș, Ion Bădici, secretar al comitetului comunal de partid și primar al comunei Smîrdioasa, județul Teleorman, și Matei Nițescu, primar al comunei Poșești, județul Prahova.

Lucrările Conferinței continuă în cursul zilei de miercuri.

(Agerpres)

În pagina a 2-a
Expunerile tovarășilor:
GHEORGHE PANĂ
MIU DOBRESCU
PETRE BLAJOVICI

La „Clubul prieteniei" de la Casa pionierilor din Iași se cercetează albume din viața copiilor de pretutindeni.

Fotografie realizată de cercul foto al Casei pionierilor din Iași

Conferința pe țară a secretarilor comitetelor de partid și a președinților consiliilor populare comunale

Rolul organizațiilor de partid și al consiliilor populare comunale în conducerea activității economico-sociale

Expunere prezentată de tovarășul GHEORGHE PANĂ

Conferința pe țară a secretarilor comitetelor comunale de partid și a președinților consiliilor populare comunale, a arătat vorbitorul, a fost organizată din inițiativa tovarășului Nicolae Ceaușescu, care a dorit să se întîlnească și în acest cadru cu cei ce conduc activitatea politică și administrativă a comunelor, să pună în dezbatere problemele majore pe care le ridică dezvoltarea în continuare a localităților rurale, în contextul tuturor laturilor vieții sociale.

Făcînd bilanțul aplicării ansamblului măsurilor adoptate în anii care au urmat Congresului al IX-lea, Conferinței Naționale și Congresului al X-lea al P.C.R., pentru îmbunătățirea organizării administrativ-teritoriale a țării, perfecționarea activității organelor de partid și de stat centrale și locale, dezvoltarea comunelor și înflorirea vieții lor economice și social-politice, referatul a menționat că în localitățile rurale funcționează 22.700 organizații de bază ale partidului, în care își desfășoară activitatea peste 530.000 membri ai partidului. După scurgerea a trei ani de la constituirea comitetelor comunale de partid, se poate afirma că acestea reușesc să conducă cu competență activitatea politică, economică și social-culturală a localităților rurale.

Organele de partid și de stat locale au pus în centrul preocupărilor lor soluționarea problemelor economice, creșterea producției agricole vegetale și animale, folosirea rațională a pămîntului, realizarea fondului centralizat al statului, înfăptuirea celor două programe naționale privind îmbunătățirile funciare și dezvoltarea zootehniei, întărirea economico-organizatorică a unităților agricole socialiste. O atenție sporită s-a acordat dezvoltării activităților industriale, de prestări de servicii, învățămîntului, culturii și ocrotirii sănătății publice, aprovizionării populației, activităților cu caracter edilitar-gospodăresc.

În conștiința oamenilor muncii de la sate, în viața spirituală a comunelor au avut loc profunde schimbări. În acest sens, s-a acționat pe multiple planuri, urmărindu-se ca întreaga activitate politico-ideologică și cultural-educativă să fie subordonată cerințelor concrete ale dezvoltării societății noastre.

Se poate spune că rezultatele obținute în dezvoltarea multilaterală a comunelor se datoresc în mare măsură perfecționării activității desfășurate de organele și organizațiile de partid, pentru mobilizarea comuniștilor, a celorlalți oameni ai muncii de la sate la înfăptuirea complexului de măsuri stabilit de conducerea partidului și statului.

Realizările dobîndite pînă în prezent nu sînt însă pe măsura posibilităților de care dispun comunele noastre, a eforturilor făcute de partid și de stat pentru dezvoltarea acestora. Principalul neajuns în activitatea multor comitete comunale de partid constă în faptul că ele nu au reușit să conducă în mod corespunzător activitatea economică, socială, să îndrume organizațiile de partid din cooperativele agricole, astfel încît acestea să intervină mai eficient pentru dezvoltarea producției vegetale și animale. Din această cauză, cu toate condițiile favorabile create în urma măsurilor adoptate de conducerea partidului, în multe unități continuă să se înregistreze producții scăzute, cu consecințe negative asupra potențialului economic al acestora, a contribuției lor la fondul de stat, la ridicarea veniturilor cooperatorilor. Comitetele comunale de partid și consiliile populare au datoria să acționeze cu mai multă fermitate pentru aplicarea Legii cu privire la apărarea, conservarea și buna gospodărire a fondului funciar, împotriva oricăror forme de încălcare a prevederilor acesteia.

Rezultatele nesatisfăcătoare obținute în producția vegetală și animală, în activitatea economico-financiară a multor cooperative agricole reflectă și modul în care U.N.C.A.P. și uniunile cooperatiste județene au acționat pentru înfăptuirea sarcinilor ce li s-au încredințat de către partid. În multe cazuri, uniunile cooperatiste nu se ocupă cu perseverență și cu răspundere de îndrumarea și sprijinirea îndeaproape a cooperativelor agricole, nu ajută îndeajuns consiliile de conducere pentru întărirea ordinii și disciplinei în muncă, mobilizarea membrilor cooperatori, a mijloacelor materiale și financiare locale în vederea realizării planurilor, pentru păstrarea și dezvoltarea proprietății obștești.

Se impune să acordăm o mai mare atenție valorificării rezervelor existente în gospodăriile populației, tradițiilor și experienței bogate existente în acest sens, astfel încît să sporească contribuția gospodăriilor țărănești la fondul de stat, atît în zonele cooperativizate, cît și în cele necooperativizate.

Sarcini importante revin comitetelor de partid și consiliilor populare comunale pentru dezvoltarea activităților industriale, de prelucrare a produselor agricole, de construcții și prestări de servicii către populație. Este necesar ca organele centrale și cele județene să orienteze aceste activități și în valorificarea resurselor specifice de care dispune fiecare comună, spre realizarea unor produse care au desfacere asigurată, să clarifice și să rezolve toate aspectele ce se ridică în legătură cu evidența financiar-contabilă a unităților nou create.

Cerințele și necesitățile actuale impuse de ritmul creșterii economiei naționale, eforturile mari pe care le fac partidul și statul nostru pentru dezvoltarea agriculturii cer din partea comitetelor de partid comunale, a consiliilor populare îmbunătățirea activității de conducere a economiei locale. În acest sens trebuie să recunoaștem că nu de puține ori în munca comitetelor, a birourilor, a secretarilor acestora și a primarilor se manifestă neajunsuri și aspecte de înțelegere îngustă a atribuțiilor ce le revin în domeniul economic. Deseori, activitatea economică din comune nu este privită ca un tot unitar, închegat și nu se urmărește dezvoltarea armonioasă a acestora. Unele comitete de partid comunale și consilii populare, ocupîndu-se numai de rezolvarea sarcinilor curente, pierd din vedere problemele de perspectivă ale dezvoltării agriculturii, ale vieții economice.

În continuare, vorbitorul a supus unei analize critice deficiențele existente în stilul și metodele de muncă ale consiliilor populare : insuficienta dezbatere a problemelor majore ale dezvoltării economice și social-culturale a comunelor ; inactivitatea sau delăsarea unor deputați, legătura lor slabă cu cetățenii ; îndrumarea necorespunzătoare de către unii primari a muncii comisiilor permanente și comitetelor de cetățeni ; neglijarea finalizării măsurilor stabilite în ședințele consiliilor populare comunale și în ședințele comitetelor executive ale acestora ; persistența unor aspecte de formalism, practici învechite, metode birocratice în rezolvarea problemelor ridicate de viață.

Organele de partid și de stat comunale au în conducerea lor cadre cu experiență și pricepere, care muncesc cu devotament pentru înfăptuirea politicii partidului și statului nostru.

Cu toate acestea, în munca cu cadrele se mențin încă multe lipsuri. Organele și organizațiile de partid manifestă o insuficientă preocupare pentru creșterea, selecționarea și educarea cadrelor. În unele comune mai există în diferite funcții cadre care nu se preocupă de ridicarea nivelului lor de pregătire politico-ideologică și profesională, nu sînt suficient de receptive față de fenomenele noi, de cuceririle științei și conducerii, se adaptează greu la condițiile și cerințele impuse de dezvoltarea satului socialist, dovedesc lipsă de inițiativă în rezolvarea sarcinilor. Unele cadre cu munci de conducere au manifestat tendințe de căpătuială, de încălcare a legalității, a normelor și principiilor moralei socialiste, au săvîrșit diferite abuzuri și acte de necinste.

Conducerea partidului a criticat în repetate rînduri faptul că deși femeile dețin o pondere însemnată în cadrul populației sătești, puține dintre acestea sînt promovate în funcțiile de conducere în diferite domenii de activitate.

Multe din neajunsurile manifestate în activitatea de partid, economică, social-culturală și edilitar-gospodărească din comune ar fi putut fi evitate dacă organele de partid și de stat județene s-ar fi preocupat cu mai multă grijă de îndrumarea și sprijinirea comitetelor de partid și consiliilor populare comunale. Trebuie subliniat însă faptul că nu întotdeauna comitetele județene de partid și consiliile populare județene își organizează în așa fel munca încît membrii lor să fie mai mult timp prezenți în comune, să îndrume nemijlocit organizațiile de partid și consiliile populare comunale, să cunoască mai bine problemele care se ridică și să contribuie efectiv la soluționarea lor. Nu există suficientă preocupare pentru generalizarea experienței pozitive din munca organizațiilor de partid și consiliilor populare comunale, pentru instruirea temeinică și informarea operativă a acestora asupra hotărîrilor de partid și de stat, a sarcinilor ce le revin pentru înfăptuirea lor.

În continuare, vorbitorul a arătat că realizarea programului stabilit de Congresul al X-lea al partidului, înfăptuirea obiectivelor planului cincinal impun perfecționarea substanțială a muncii organelor și organizațiilor de partid de la sate, creșterea rolului lor în conducerea întregii activități politice, economice și social-culturale. O atenție deosebită trebuie acordată sprijinirii organizațiilor de partid din cooperativele agricole de producție și consiliilor de conducere ale acestora în perfecționarea organizării producției și a muncii, în generalizarea experienței pozitive obținute în aplicarea acordului global, în valorificarea superioară a condițiilor materiale și forței de muncă din fiecare unitate. Organizațiile de partid trebuie să dovedească o mai mare exigență pentru întărirea ordinii și disciplinei în muncă, ridicarea responsabilității comuniștilor și a celorlalți oameni ai muncii față de calitatea lucrărilor executate, de apărarea și dezvoltarea avutului obștesc.

O sarcină importantă a organizațiilor de partid de la sate trebuie să o constituie îndeplinirea integrală a obligațiilor contractuale, dezvoltarea în rîndurile tuturor țăranilor a răspunderii și datoriei de a contribui la asigurarea fondului central, la aprovizionarea populației cu produse agro-alimentare.

Dezvoltarea și diversificarea activităților industriale, extinderea serviciilor și îmbunătățirea calității acestora care să contribuie la ridicarea social-economică a comunei, a nivelului de viață al locuitorilor săi, trebuie, de asemenea, să constituie o preocupare constantă a organelor și organizațiilor de partid de la sate.

Sarcini de mare răspundere revin organelor și organizațiilor de partid, de stat, de masă și obștești, institutiilor de învățămînt și cultură de la sate în aplicarea programului Partidului Comunist Român prezentat de tovarășul Nicolae Ceaușescu la Plenara C.C. al P.C.R. din luna noiembrie a.c., pentru îmbunătățirea activității ideologice, ridicarea nivelului general de cunoaștere și educație socialistă a maselor, pentru așezarea relațiilor din societatea noastră pe temelia principiilor eticii și echității socialiste și comuniste.

Hotărîtor pentru creșterea rolului organelor și organizațiilor de partid, corespunzător cerințelor etapei actuale de dezvoltare a societății noastre este întărirea organizațiilor de partid, a vieții interne a acestora, perfecționarea stilului lor de muncă, activizarea tuturor comunistilor, ridicarea răspunderii lor pentru înfăptuirea neabătută a politicii partidului. Fiecare comunist trebuie să devină un militant activ pentru propagarea ideilor și politicii partidului nostru, pentru mobilizarea maselor la transpunerea în viață a acestora.

Exprimăm convingerea că schimbul de experiență pe care îl vom realiza cu acest prilej, discuțiile și propunerile ce se vor face vor contribui la îmbunătățirea muncii organizațiilor de partid, consiliilor populare, organizațiilor de masă și obștești, tuturor instituțiilor social-culturale, pentru mobilizarea cetățenilor de la sate, în vederea înfăptuirii mărețului program de făurire a societății socialiste multilateral dezvoltate în țara noastră.

Sarcinile organizațiilor de partid și ale consiliilor populare comunale în domeniul muncii de educare și formare a conștiinței socialiste a țărănimii

Expunere prezentată de tovarășul MIU DOBRESCU

Înfăptuirea hotărîrilor congreselor al IX-lea și al X-lea ale P.C.R., a indicațiilor tovarășului Nicolae Ceaușescu și a măsurilor adoptate de conducerea partidului în vederea îmbunătățirii activității politico-ideologice — a spus vorbitorul — au determinat eforturi sporite pentru continua perfecționare a stilului și metodelor de muncă ale organelor și organizațiilor de partid, ale consiliilor populare, ale tuturor factorilor chemați să aplice în viață politica partidului.

Se poate spune că rezultatele bune dobîndite în acest an în realizarea sarcinilor de plan în agricultură sînt în mare măsură urmarea unei activități politice și organizatorice mai susținute.

Sub conducerea organizațiilor de partid, organizațiile U.T.C., comitetele și comisiile de femei, consiliile populare, consiliile de conducere ale cooperativelor agricole de producție, așezămintele de cultură au acționat pentru educarea patriotică și moral-cetățenească a populației sătești, pentru formarea și dezvoltarea trăsăturilor omului nou, cu o conștiință socialistă înaintată, militant activ pentru înfăptuirea politicii partidului.

Cerințele actuale, impuse de ritmul creșterii economiei naționale, de eforturile mari pe care le fac partidul și statul nostru pentru dezvoltarea agriculturii, solicită din partea comitetelor de partid comunale îmbunătățirea activității de conducere a economiei locale, îndeosebi a agriculturii și implicit reconsiderarea întregii activități politico-educative de masă, sporirea considerabilă a ariei sale de cuprindere și a forței de înrîurire a conștiinței țărănimii.

Referindu-se în continuare la neajunsurile care se mai manifestă în această activitate, vorbitorul a subliniat că analiza critică a activității politico-ideologice desfășurată la sate scoate în evidență insuficienta legătură a acesteia cu viața. Organele și organizațiile de partid nu au pus totdeauna în centrul preocupărilor lor orientarea muncii politice spre mobilizarea cooperatorilor și a celorlalți lucrători din agricultură la muncă, spre dezvoltarea în rîndurile lor a unei atitudini înaintate față de muncă și avutul obștesc.

În propaganda de partid și munca politică de masă adeseori se întîlnește tendința de prezentare simplistă, idealizată a stărilor de fapt, de ocolire a fenomenelor negative, insuficient spirit combativ față de neajunsurile în muncă, față de mentalitățile și practicile înapoiate, de manifestările antisociale — furt din avutul obștesc, risipă, acte de indisciplină și abuzuri, tendințe de căpătuială. Se folosesc puțin mijloacele și formele care s-au dovedit eficiente în munca politică, cum sînt colectivele de agitatori, brigăzile artistice de agitație, gazetele satirice, comisiile de judecată, dezbaterile, procesele publice și altele, care exercită o influență directă asupra conștiinței oamenilor.

Unele organizații de partid nu folosesc cu destulă eficiență învățămîntul ideologic, propaganda de partid, instituțiile de cultură și celelalte mijloace de influențare politico-ideologică pentru afirmarea largă în mase a concepției materialist-științifice despre lume, pentru combaterea influențelor concepțiilor mistice.

În ce privește așezămintele culturale, un neajuns caracteristic multora îl constituie faptul că ele nu au devenit încă instituții de educație politică, programele lor cuprinzînd puține manifestări pentru popularizarea și explicarea politicii interne și externe a partidului și statului nostru. Este insuficientă activitatea lor în problemele educării morale, cetățenești a populației.

Dintotdeauna în satele românești, intelectualii în imensa lor majoritate au fost participanți activi, pasionați, în munca nobilă de elevare spirituală a populației rurale. Și precum, de asemenea, cunoaștem bine, intelectualii dintr-o comună se puteau număra înainte pe degetele unei singure mîini. Astăzi în sate lucrează o adevărată armată de intelectuali de diverse profesii. Desigur mulți, poate cei mai mulți dintre ei, își înțeleg integral menirea, considerînd că participarea lor la ridicarea universului spiritual al maselor ține organic de calitatea lor de intelectuali ai orînduirii noastre noi. De aceea, ei sînt înconjurați cu multă stimă și respect de concetățenii lor, sînt apreciați în cel mai înalt grad de partidul și statul nostru.

Trebuie însă, tovarăși, să o spunem deschis, aici, că avem din păcate suficient de mulți intelectuali în mediul rural, care dintr-o atitudine de comoditate sînt martori pasivi la acest vast proces de iluminare a vieții satului, care își înțeleg îngust menirea lor socială.

Referindu-se la cauzele neajunsurilor analizate, vorbitorul s-a oprit asupra modului defectuos în care numeroase comitete de partid și consilii populare comunale s-au preocupat de problemele activității politico-educative și cultural-artistice.

În multe locuri s-a încetățenit în ultima vreme părerea profund greșită că organele locale ale puterii de stat au obligația să se ocupe doar de baza materială a așezămintelor de cultură.

Dar, chiar și în ceea ce privește preocuparea consiliilor populare pentru asigurarea și folosirea bazei materiale a activității cultural-educative, se mențin unele neajunsuri. Fără a subaprecia eforturile făcute în acest sens de organele locale, eforturi concretizate, printre altele, în faptul că în ultimii zece ani au fost construite prin contribuția voluntară a cetățenilor peste 2.100 de cămine culturale, nu se poate trece cu vederea că, în prezent, există lipsuri serioase în ceea ce privește dotarea acestor instituții. Mai mult de 4.000 de cămine culturale nu dispun de mobilierul necesar, peste 2.300 nu au aparate de radio ; televizoare există doar în 3.700 unități, iar stații de amplificare numai în 700.

Cel mai mare neajuns îl constituie însă faptul că nici baza materială existentă nu este judicios folosită. Sînt cămine culturale cu sedii impunătoare și aspectuoase, cu săli de spectacole, mobilier și aparatură culturală modernă, care stau timp îndelungat închise.

Organele de partid și de stat comunale, folosind din plin baza materială și forțele existente, trebuie să asigure ca fiecare cămin cultural — în cadrul căruia va funcționa potrivit indicațiilor din expunerea tovarășului Ceaușescu la plenara din noiembrie a C.C. și cabinetul pentru științele sociale și răspîndirea cunoștințelor științifice — să devină un puternic centru de educație comunistă a maselor, de cultivare în rîndurile acestora a concepțiilor politico-ideologice, filozofice și etice ale partidului nostru, a trăsăturilor conștiinței socialiste, de răspîndire a cunoștințelor științifice, de ridicare a nivelului de pregătire culturală și profesională a oamenilor muncii de la sate.

O preocupare stăruitoare trebuie să manifeste organele de partid și de stat comunale pentru organizarea și conducerea propagandei agrozootehnice și în mod deosebit a învățămîntului agrozootehnic de masă.

Ocupîndu-se în continuare de rolul crescînd al școlii, în lumina vastului program de educație socialistă elaborat de partid, tovarășul Miu Dobrescu a arătat că organizațiile de partid, consiliile populare sprijină insuficient școala în eforturile făcute pentru a cultiva la elevi dragostea față de muncă, în special față de munca în agricultură. Practica pe loturile atribuite școlilor este adesea organizată defectuos. Atelierul-școală este și el nu în puține locuri improvizat.

O atenție sporită trebuie acordată în școală pregătirii politico-ideologice a elevilor, cunoașterii de către aceștia a realităților noastre economice și sociale în plină transformare, a politicii interne și externe a P.C.R. Fără a subaprecia importanța celorlalte obiecte, rolul hotărîtor îl au în acest sens disciplinele de științe sociale. Organele locale de partid și de stat trebuie să controleze îndeaproape felul în care se desfășoară activitatea la aceste discipline, să sprijine acțiunea de creare în toate școlile și liceele a cabinetelor de științe sociale.

Pentru a realiza în bune condiții sarcinile educării tinerei generații de la sate trebuie să perfecționăm educația profesorilor, a educatorilor înșiși.

În același timp, organele de partid și de stat locale au datoria să asigure sistematic informarea cadrelor didactice asupra principalelor probleme ale politicii interne și externe a partidului și statului nostru, asupra sarcinilor care stau în fața localităților respective. Pentru aceasta, secretarii comitetelor de partid au obligația de a se întîlni periodic, lunar, cu cadrele didactice. Organele comunale trebuie să manifeste mai multă solicitudine față de cerințele și preocupările acestora.

Cultivarea dragostei față de munca agricolă la tineretul sătesc implică îmbunătățirea activității politico-educative a organizațiilor U.T.C., o atenție permanentă din partea consiliilor populare și a consiliilor de conducere ale cooperativelor agricole de producție pentru organizarea tot mai bună a muncii în aceste unități, creșterea proprietății obștești a acestora și a veniturilor țăranilor cooperatori. Atașarea tineretului față de comuna natală, stabilirea lui într-o unitate agricolă, întoarcerea în sat după terminarea studiilor depind hotărîtor de atenția pe care o vom da perfecționării muncii în C.A.P., ridicării economice a acestora.

În lumina programului Partidului Comunist Român, adoptat de Plenara din 3—5 noiembrie a.c., a C.C. al P.C.R., pe baza expunerii de înaltă ținută științifică a tovarășului Nicolae Ceaușescu, se impune ca toți factorii care au responsabilități în acest domeniu, în frunte cu organele și organizațiile de partid, să militeze neobosit pentru transformarea activității educative într-o acțiune politică vie, dinamică, eficientă.

La Plenara Comitetului Central al partidului, din noiembrie, secretarul general al partidului, tovarășul Nicolae Ceaușescu, a înfățișat partidului și poporului portretul moral al comunistului, al omului societății noastre socialiste, a jalonat magistral un adevărat cod al educației și comportării socialiste și comuniste.

Prin eforturi stăruitoare, printr-o acțiune unitară și convergentă trebuie să dăm împlinire faptică nobilului imperativ de formare a omului nou, al cărui parametri etico-morali să se circumscrie cerințelor puse de conducătorul partidului și statului nostru, tovarășul Nicolae Ceaușescu.

Măsuri pentru înfăptuirea hotărîrilor Conferinței Naționale a partidului privind sistematizarea și dezvoltarea economico-socială a comunelor și satelor

Expunere prezentată de tovarășul PETRE BLAJOVICI

După ce a făcut o trecere în revistă a realizărilor obținute de poporul nostru, sub conducerea Partidului Comunist Român, în făurirea unui stat socialist înfloritor, cu o industrie multilateral dezvoltată și o agricultură în plin proces de modernizare, care au asigurat condiții de viață tot mai bune tuturor oamenilor muncii de la orașe și sate, precum și a perspectivelor pe care le deschide planul cincinal 1971—1975, tovarășul Petre Blajovici s-a referit la marile schimbări intervenite în structura economică și socială a satelor, ca urmare a dezvoltării impetuoase a economiei naționale, a creării marii proprietăți agricole socialiste, dezvoltării bazei tehnico-materiale a agriculturii, sprijinului multilateral acordat țărănimii de către stat.

Dezvoltarea economică și socială a țării, precum și schimbările adînci survenite în viața satelor — a arătat vorbitorul — au condus la creșterea veniturilor țărănimii, la modificarea înfățișării satului. Începînd cu acest an, s-a trecut la construirea unor locuințe din fondurile statului pentru cadre didactice, medici și alte categorii de specialiști și salariați care lucrează în mediul rural.

Programul dezvoltării complexe pe perioada 1971—1975 a întregii vieți economice și sociale, precum și liniile directoare ale dezvoltării pînă în anul 1 980 cuprind sarcini de o deosebită însemnătate ce impun o intensificare și îmbunătățire a activității de sistematizare a teritoriului național, a județelor, a municipiilor și orașelor, comunelor și satelor.

Sistematizarea trebuie să rezolve toate problemele complexe legate de creșterea planificată a localităților — determinarea mărimii optime și a profilului social-economic al acestora, zonarea funcțională a teritoriului, amplasarea judicioasă a unităților productive, a clădirilor de locuit și social-culturale, a terenurilor de sport și recreere, a spațiilor plantate, determinarea rețelei de circulație —, urmărindu-se utilizarea eficientă a terenurilor, dotarea cu lucrări tehnico-edilitare și rezolvarea problemelor legate de specificul local, de aspectele estetice și corelarea cadrului construit cu mediul înconjurător.

Problemele sistematizării și îndeosebi ale sistematizării localităților rurale au fost amplu analizate de către Conferința Națională a partidului, care a stabilit ca sistematizarea comunelor și satelor să se efectueze în cadrul unui program național de ansamblu.

La Consfătuirea de lucru a activului de partid din domeniul ideologiei și al activității politice și cultural-educative, tovarășul Nicolae Ceaușescu, subliniind importanța activității de sistematizare, a precizat că, pe lîngă dezvoltarea forțelor de producție și repartiția justă a acestora pe teritoriu, prin făurirea societății socialiste multilateral dezvoltate se înțelege și *„organizarea rațională și sistematizarea mai bună a teritoriului țării noastre, crearea de noi centre orășenești și organizarea pe baze științifice a vieții comunelor și satelor patriei, astfel încît să se asigure apropierea treptată a satului de oraș, a condițiilor de viață de la sate de cele de la oraș"*. În vederea îndeplinirii acestor sarcini complexe și de mare răspundere, Comitetul de Stat pentru Economia și Administrația Locală, împreună cu comitetele executive ale consiliilor populare județene și al municipiului București, a elaborat „Programul general pentru organizarea și dezvoltarea activității de sistematizare a teritoriului și localităților", care a fost prezentat spre aprobare conducerii superioare de partid și de stat. Au fost elaborate pînă în prezent, într-o primă fază, studiile și schițele de sistematizare pentru toate județele, municipiile, precum și pentru majoritatea orașelor. A fost întocmit un număr însemnat de detalii de sistematizare pentru zone industriale, ansambluri de locuințe, zone centrale, care au permis amplasarea corespunzătoare a investițiilor. De asemenea, s-au întocmit studii de sistematizare teritorială pentru un număr de peste 1 500 din cele 2 706 comune și schițe pentru 4 500 de sate, precum și numeroase detalii de sistematizare privind organizarea și dotarea centrelor civice. A fost stabilită vatra satelor pentru aproape toate satele existente.

În expunere au fost relevate rezultatele bune obținute în acțiunea de elaborare a schițelor de sistematizare a satelor. În județele Brașov, Constanța, Ialomița, Iași, Ilfov, Galați și municipiul București, Brăila, Maramureș, Mehedinți, Prahova, Suceava, Timiș, Vaslui, precum și rămînerile în urmă în acest domeniu în județele Cluj, Caraș-Severin, Alba, Arad, Gorj, Bistrița-Năsăud, Sibiu și altele.

Trebuie să arătăm că, o perioadă îndelungată de timp, organele centrale și locale nu au acordat atenția cuvenită sistematizării comunelor și satelor. Ca urmare a criticilor făcute de conducerea partidului, în ultimii 2—3 ani s-au luat un șir de măsuri pentru intensificarea acestei acțiuni.

În continuare, vorbitorul s-a referit la indicația dată de tovarășul Nicolae Ceaușescu, potrivit căreia, în viitorii 15 — 20 de ani, urmează să se desfășoare o vastă activitate de dezvoltare și sistematizare a localităților rurale, crearea a 250—300 noi centre urbane, dublîndu-se, astfel, numărul orașelor existente.

Ca urmare a studiilor întocmite de consiliile populare județene, au fost selectate 340 de localități care întrunesc cele mai bune condiții și posibilități de dezvoltare în viitor pentru a deveni centre economice și sociale cu caracter urban. Selectarea lor s-a făcut pe baza unor criterii orientative, cum ar fi : condițiile cadrului natural, poziția localității și echiparea tehnică a teritoriului, funcțiunile economice actuale și de perspectivă, populația și viața socială, posibilitățile de organizare și dezvoltare a cadrului construit.

În noile centre cu caracter urban se vor putea amplasa unități industriale de prelucrare și valorificare superioară a producției vegetale și animale, unități sau secții ale unor întreprinderi republicane sau locale, ale cooperației meșteșugărești sau de consum, stațiuni de mașini și tractoare, importante instituții social-culturale : case de cultură, cinematografe, licee, școli profesionale, spitale, policlinici, magazine universale, complexe meșteșugărești.

În paralel, se vor dezvolta și celelalte sate, în special centrele de comună, creîndu-se astfel posibilitatea ca toți locuitorii din mediul rural să se bucure din plin de avantajele urbanizării.

Totodată, această amplă acțiune va favoriza gruparea treptată în localitățile mai mari, cu perspectivă de dezvoltare și cu condiții mai bune de viață, a locuitorilor din satele mici sau dispersate — în care nu se poate face amplasarea rațională a obiectivelor economice și social-culturale, nu se pot realiza lucrările edilitare necesare și unde nu se poate desfășura o viață cetățenească și culturală intensă.

În îndeplinirea importantelor sarcini privind sistematizarea rurală, răspunderi deosebite revin comitetelor județene și comunale de partid, consiliilor populare și, în primul rînd, primarilor. Se va urmări folosirea eficientă a terenurilor din vatra satului, prin lotizarea lor, în scopul obținerii unei densități ridicate, urmărindu-se restrîngerea vetrei satului, aceasta dînd posibilitate reducerii cheltuielilor de echipare a localității cu lucrări tehnico-edilitare. În cadrul schiței de sistematizare se va urmări ca noile locuințe să fie grupate în ansambluri dens construite, iar cele amplasate în zona centrală să aibă cel puțin parter și un etaj.

Referatul recomandă să se folosească forme de cooperare între comune la lucrări edilitare cum ar fi alimentarea cu apă, canalizarea și epurarea apelor uzate.

Pentru o mai bună desfășurare a activității de sistematizare, au luat ființă comisiile de sistematizare comunale, care au rolul de a asigura participarea largă a deputaților, a conducătorilor unităților economice, de învățămînt, de cultură, de sănătate și obștești, a specialiștilor, precum și a maselor largi de cetățeni la această activitate.

Pe lîngă investițiile cu caracter economic și social-cultural realizate din fondurile statului și ale unităților cooperatiste, locuitorii satelor noastre participă la înfrumusețarea peisajului urbanistic al localităților și la crearea unor condiții mai bune de viață prin construirea, de inițiativă din fondurile proprii, prin contribuția în muncă și în bani la realizarea obiectivelor social-culturale și edilitare de interes obștesc, prin spirit gospodăresc și răspundere civică.

În referat s-a criticat faptul că în numeroase cazuri schițele de sistematizare nu au fost puse în dezbaterea publică a cetățenilor din comună, ritmul prea lent de elaborare a detaliilor de sistematizare a centrelor civice din unele localități, precum și amplasarea nejudicioasă a unor complexe agrozootehnice.

Experiența de pînă în prezent a arătat că lipsa detaliilor de sistematizare sau nerespectarea lor dă naștere la greșeli în amplasarea investițiilor, greșeli greu de îndreptat și uneori cu urmări nefavorabile asupra condițiilor de viață și de muncă ale locuitorilor comunei.

Menționînd faptul că în numeroase locuri se construiesc case fără autorizație și uneori în afara vetrei satului, referatul subliniază necesitatea strictei respectări a legislației în vigoare, a normelor tehnice de construcții, a schițelor de sistematizare, a arhitecturii locale, obligațiile de control ce revin comitetelor executive ale consiliilor populare comunale, primarilor.

Comitetele executive vor trebui să impună o strictă disciplină, cărela să i se subordoneze toți cei care execută obiective economice, clădiri sau echipări pe teritoriul comunei.

Comitetele executive ale consiliilor populare comunale vor urmări folosirea contribuției în bani și în muncă a populației, veniturile ce se realizează din impozitul pe clădiri și din alte surse, pentru echiparea localităților cu rețele de alimentație cu apă, de canalizare, cu instalații de încălzire, cu drumuri modernizate și altele, în funcție de necesitățile și posibilitățile fiecărei etape.

Se va acorda, totodată, o atenție deosebită păstrării și dezvoltării în fiecare localitate rurală a unei înfățișări proprii, se vor pune în valoare monumentele istorice și de artă existente, prelucrînd în spirit creator tradițiile arhitecturii populare locale, evidențiind trăsăturile particulare ale cadrului natural înconjurător.

Comitetele executive vor asigura întocmirea, încă în anul 1972, a schițelor de sistematizare a localităților rurale care au fost propuse a deveni într-un viitor apropiat centre cu caracter urban.

De asemenea, este necesar ca, pînă la sfîrșitul anului 1973, să se elaboreze proiecte de sistematizare teritorială pentru toate comunele, schițe de sistematizare pentru satele centre de comune, precum și pentru satele ce urmează să primească investiții mai importante economice și social-culturale. Pînă la finele anului 1975, trebuie să se asigure elaborarea schițelor de sistematizare pentru toate localitățile rurale.

C.S.E.A.D. și Comisia centrală de sistematizare a localităților vor acorda sprijinul necesar comitetelor executive ale consiliilor populare îndeosebi în asigurarea asistenței tehnice și a bazei topografice, în formarea și perfecționarea cadrelor necesare activității de sistematizare.

În încheiere, tovarășul Petre Blajovici a spus :

Avem convingerea că, întorcîndu-vă la locurile dumneavoastră de muncă, veți lua toate măsurile necesare pentru ca, împreună cu toți cetățenii pe care-i reprezentați, să treceți cu și mai multă hotărîre la o organizare mai bună a muncii, în vederea traducerii în viață a politicii partidului, pentru îndeplinirea exemplară a sarcinilor stabilite de Congresul al X-lea, contribuind în acest fel la asigurarea bunăstării și traiului fericit al poporului nostru, obiectiv fundamental al politicii Partidului Comunist Român.

Dări de seamă anuale în organizațiile de partid

La adăpostul succeselor economice, unii trag chiulul sau comit alte acte reprobabile

Autobaza nr. 1 din cadrul Intreprinderii de transporturi auto Iași, specializată în transportul de mărfuri, continuă să se mențină și în acest an printre unitățile, din acest sector, fruntașe pe țară. Acest colectiv, în frunte cu comuniștii, a realizat pînă la 1 decembrie planul anual la principalul indicator — tone marfă transportată creînd, totodată, condiții ca zilele acestea să fie realizați și ceilalți indicatori ai planului anual. Unitatea a înregistrat, în același timp, aproape 4,5 milioane lei beneficii și 1,3 milioane lei economii la prețul de cost.

Succesele economice obținute, sublinia darea de seamă anuală a comitetului de partid prezentată în fața plenarei cu activul, ar fi putut fi și mai substanțiale dacă s-ar fi mobilizat mai judicios toate forțele și resursele unității, dacă s-ar fi acționat operativ în direcția înlăturării neajunsurilor din unele sectoare.

Așa cum a reieșit din lucrările plenarei, există diferențe considerabile între felul de a acționa al unor lucrători, unii chiar cu munci de răspundere, faptele contradictorii manifestate în colectiv fiind explicate prin desfășurarea mai ales a unei activități politico-educative inconsistente.

In timp ce majoritatea lucrătorilor, asemeni comuniștilor C. Codreanu, D. Răileanu, P. Păvăloiu, T. Onișor, V. Corban, I. Mereuță ș.a. muncesc cu pasiune, depășindu-și cu regularitate sarcinile de plan, alții ca M. Asăvoaiei, I. Tobăcilă, Șt. Costin, I. Buhuș rămîn mereu în urmă, diminuînd astfel rezultatele economice ale autobazei. Deși cei mai mulți dintre șoferi și mecanici lucrează de multă vreme în autobază, mai sînt unii care vin și pleacă, creînd astfel o fluctuație a forței de muncă și, implicit, o folosire incompletă a parcului de mașini. Totodată, nerespectarea normelor legale de către unii șoferi a dus la comiterea, în acest an, a 36 de accidente dintre care 6 destul de grave.

„Depășirea cu 700.000 de lei a prețului de cost la piese de schimb sînt tot rezultatele activității necorespunzătoare a unei părți a lucrătorilor. In timp ce majoritatea șoferilor manifestă grijă față de mașini, alții „ciupesc" de la colegi tot ce se poate demonta", sublinia în intervenția sa tov. Gh. Rotaru. „Se sustrag, sublinia ing. N. Druță, pînă și piese mari ca acumulatori și cauciucuri, fără însă ca cineva să demaște pe cei ce comit astfel de acte reprobabile". „Unii șefi de coloane cum sînt D. Spirescu, menționa tov. Florian Roman, se poartă cu tinerii din subordine ca niște zbiri". In același timp, pe șoferi îi îndrumă în cursă după „peșcheșul" care îi este oferit, critica la rîndul său, tov. V. Corban. „Slabul control exercitat de către tehnicienii și conducerea autobazei a făcut ca unii șoferi și mecanici să ignoreze calitatea reparațiilor, ca și normele de exploatare a autovehiculelor, menționa tov. Gh. Blăgău. Sînt, firește, treburi cu care n-ar trebui să mai fie confruntat colectivul nostru".

Un alt grup de probleme dezbătute în plenară au fost cele privind munca politico-educativă. „Disciplina în producție la unele locuri de muncă lasă încă de dorit pentru că munca politică s-a desfășurat în mod sporadic și fără folosirea tuturor mijloacelor de care dispune organizația de partid, a spus în intervenția sa tov. Gh. Rotaru. Cu tinerii, care formează majoritatea lucrătorilor de la coloane, continuă să se ducă o slabă muncă politică, măsurile adoptate în acest sens întîrziind să fie puse în aplicare". „Deși există diferențe considerabile între realizările obținute de șoferii fruntași, cu experiență, și cei mai tineri, puțin s-a acționat pentru popularizarea realizărilor și metodelor de muncă ale celor dintîi. Puțin s-a realizat și pe linia popularizării și respectării legilor și normelor în vigoare, a combaterii unor cazuri de beție și huliganism", sublinia ing. D. Condurache. „Prin munca desfășurată de comuniști, numărul celor care se situează în coada clasamentului în întrecere s-a redus. In sectorul exploatare, arăta tov. Romeo Hulei, mai avem circa 20 de lucrători care nu s-au ridicat încă la nivelul sarcinilor mari ce ne stau în față. Dacă ne-am fi ocupat sistematic și cu mai multă răspundere de pregătirea lor, așa cum ne-am angajat cu prilejul dezbaterii documentelor privind educația socialistă, rezultatele ar fi fost desigur altele".

Dezbaterile ample, combative, au pus în evidență faptul că multe din lipsurile criticate cu asprime în plenară ar fi fost prevenite dacă s-ar fi desfășurat o muncă politico-educativă corespunzătoare. Or, comitetul de partid (secretar C. Gîrneață) nu a realizat aproape nimic din planul adoptat de organizație în acest domeniu, neactualizîndu-l nici pe linia indicațiilor primite ulterior. Problemele vieții interne de organizație au fost și ele neglijate.

Comitetul de partid, toți comuniștii din această unitate trebuie să-și îmbunătățească stilul și metodele de muncă în așa fel încît munca politică să cunoască un adevărat reviriment, în sensul lărgirii sferei de cuprindere a acesteia, a revitalizării conținutului de idei.

I. BURGHELEA

Și sporeau veniturile...

(urmare din pag. 1)

„Am găsit femeia în stradă și am vrut s-o salvez". Ulterior însă, s-a aflat întregul adevăr, inclusiv faptul că nefericita victimă a fost recomandată lui Sturzoiu pentru a-i provoca întreruperea de sarcină de către salariatul Munteanu Gavril de la Policlinica municipală.

Lipsa de scrupule a celor trei inculpați a mers chiar pînă acolo încît au înșelat cu bună știință pînă și sentimentele de recunoștință ale unei foste paciente din Sanatoriul Bîrnova (al cărei imobil a fost folosit, fără ca ea să știe, pentru efectuarea unui chiuretaj), sau naivitatea unor presupuse gravide. Rareori se întîmpla ca plata pentru o „operație chirurgicală" să coboare mai jos de 1.000 de lei. Iată cum se explică existența casei construită în Iași, str. Păcurari nr. 93, și a autoturismului medicului Panainte Constantin, ca și desele lui excursii, traiul pe picior mare. Iată care este și originea cheltuielilor făcute de asistentul medical Sturzoiu Petre-Ludovic ce depășeau cu mult posibilitățile salariului primit, precum și viața parazitară pe care a dus-o concubina acestuia—Hriscu Catinca.

Nu mai puțin vinovate de faptele inumane arătate pînă aici au fost și femeile care au cerut și admis întreruperea sarcinii, în schimbul sumelor de bani oferite infractorilor. Printre acestea figurează și numele unora din orașul și județul Iași (Harabagiu—Ionescu Elena, comuna Costuleni ; Boicu Stela, Tramontini Cristina, Cîrnat Veta, Roșca Margareta, Rață Maria din Iași) sau ale altor femei domiciliate în afara județului nostru : Bejan Roza din Berezeni, județul Vaslui, sau Cordun Liana—Mariana din Harghita. Adăugăm pe acestea din urmă pentru a demonstra un anume fapt : sfera veniturilor ilicite ale infractorilor nu s-a limitat numai la orașul și județul Iași. Să revenim însă la subiectul propus.

Pentru stabilirea adevărului, cea care a dat multă bătaie de cap anchetatorilor a fost Nica Lucia—Elena din Iași, fostă salariată la magazinul cu articole sportive din str. Lăpușneanu, cu domiciliul flotant în str. Primăverii nr. 13. După ce infractorii i-au întrerupt de cîteva ori sarcina, ea s-a gîndit că nu e rău să le aducă, o dată cu banii oferiți, și un plus de... recunoștință. Așa că, în scurt timp, fosta salariată comercială i-a prezentat lui Sturzoiu încă două „paciente". Acestora li s-a provocat, bineînțeles, întreruperea de sarcină și tot în schimbul unor sume de bani de loc neglijabile. După o asemenea evidentă complicitate, Nica Lucia—Elena apare acum la proces alături de acuzații principali. De menționat că și celelalte femei sînt implicate în proces și vor da socoteală pentru faptele lor. Și tocmai spre această latură a cazului relatat mai sus considerăm că este bine să-și îndrepte atenția unele femei, reamintindu-le totodată și cealaltă latură, la fel de importantă — primejduirea sănătății, pericolul de a-și pierde viața (așa cum s-a întîmplat cu Alexandrina Dascălu).

Cetățenii orașului Iași, cadrele medico-sanitare manifestă indignare față de infracțiunile comise de inculpați, dar totodată sînt profund convinși că judecătorii, care se ocupă cu soluționarea acestui caz, vor analiza bine faptele și vor aplica pedepsele cuvenite.

Concurs pe teme de circulație

Recent, la căminul cultural din Heleșteni, în prezența a peste 450 de spectatori, a avut loc un concurs „Cine știe circulație ciștigă", organizat de I.M.J., căminul cultural și școala generală din localitate.

Echipele, alcătuite din cîte doi elevi ai claselor V—IX, s-au dovedit bine pregătite, cu greu făcîndu-se departajarea abia după baraj.

Pe primele locuri s-au clasat, în ordine : Doina și Ana Bortaș (clasa a VII-a) ; Nicolae Guzu și Mihai Olaru (clasa a VIII-a) ; Constantin Dominte (clasa a IX-a). Au primit mențiuni : Silvia Dominte și Rodica Zaur (clasa a VI-a), Valentin Dominte și Olga Moisuc (clasa a V-a).

Concurenților li s-au oferit premii în obiecte.

Prof. T. DOSPINESCU
coresp.

Dezlegarea jocului apărut în nr. 7849 al ziarului nostru

ORIZONTAL : 1. Scutere — Pom ; 2. Pedală — Auto ; 3. Ataș — Parcat ; 4. To — Aripă — Ro ; 5. Esc — Od — Cric ; 6. Iava — U — Ați ; 7. M — Litere — Ic ; 8. Orară — Ifa — L ; 9. Bată — Atente ; 10. R — Ojoc — Ciot ; 11. Agrement — Ca.

SPORT ▪ SPORT

Primii 10 sportivi ai anului 1971 din județul Iași

Comisia de propagandă a C.J.E.F.S. a lansat o anchetă în rîndul specialiștilor din domeniul educației fizice și sportului, ziariștilor, scriitorilor, activiștilor pe tărîm sportiv, pentru desemnarea primilor 10 sportivi ai anului 1971 din județ.

Au fost investigate circa 100 de persoane, care au indicat, pe baza performanțelor obținute în acest an, pe următorii sportivi :

1. **Dan Irimiciuc** (scrimă), de la C. S. „Politehnica" — 456 puncte.
Maestru al sportului, locul IV la campionatele mondiale de sabie, dublu campion balcanic la individual și echipă, campion național la individual, sportiv nominalizat în lotul olimpic.

2. **Emil Butu** (lupte), de la C. S. „Nicolina" — 348 puncte.
Maestru al sportului, campion balcanic, vicecampion național, sportiv nominalizat în lotul olimpic.

3. **Florentina Itu** (volei), de la A. S. „Penicilina" — 344 puncte.
Maestră a sportului, componentă a echipei campioană națională, componentă a echipei campioană balcanică, componentă de bază a echipei naționale.

4. **Radu Gavrilaș** (atletism), de la C.S. Municipal — 314 puncte.
Maestru al sportului, dublu campion național și balcanic de juniori, sportiv nominalizat în lotul olimpic.

5. **Aurelia Ichim** (volei), de la A. S. „Penicilina" — 253 puncte.
Maestră a sportului, componentă a echipei campioană națională, componentă a echipei campioană balcanică, componentă de bază a echipei naționale.

6. **Vasile Ianul** (fotbal), de la C. S. „Politehnica" — 133 puncte.
Sportiv de categ. I, căpitanul echipei de divizia A, membru al lotului național.

7. **Gheorghe Gîlcă** (planorism), de la Aeroclubul „Moldova" — 132 puncte.
Primul maestru emerit al sportului din județ, sportiv activ cu cea mai mare longevitate sportivă.

8. **Ana Chiriițescu** (volei), de la A. S. „Penicilina" — 101 puncte.
Și-a îndeplinit norma de maestră a sportului. Componentă a echipei campioană națională, componentă a echipei campioană balcanică, componentă a lotului național.

9. **Ștefan Enache** (lupte) de la C. S. „Nicolina" — 94 puncte.
Și-a îndeplinit norma de maestru al sportului, locul III la balcaniadă, component al lotului național participant la campionatele mondiale.

10. **Adriana Surdu** (atletism), de la Liceul nr. 2 — 92 puncte.
Sportivă de categ. I, două titluri balcanice și naționale de juniori, componentă de bază a lotului național de junioare.

Dublă prețuire

In una din diminețile trecute, cînd Iordache Roșu a sosit la sediul cooperativei agricole din Coarnele Caprei, mai mulți țărani cooperatori s-au grăbit să-l felicite, urindu-i viață lungă și sănătate. „Dar pentru ce, oameni buni ?" „Cum pentru ce ? — i-a răspuns și inginera Mariana Bazon, șefa fermei viticole. N-ai împlinit matale, astăzi, 70 de ani ? Ai împlinit. Atunci... ?". Ochii bătrînului s-au umezit pe loc de emoție și a închinat paharul cu rubiniu în cinstea tinereței și hărniciei oamenilor. Felicitările inginerei aveau însă și un alt sens. Bătrînul Iordache era ajutorul ei și, ani de-a rîndul, și-au împărtășit reciproc experiența : cuceririle științifice din cultura viței de vie îmbinate cu practica viticulturii de multe decenii. Mica sărbătorire a fost de fapt o dublă prețuire. (De la corespondentul nostru Dumitru Crețu).

ALB-NEGRU

A spălat pantalonii pînă... i-a făcut scrum

Cetățeanul Grigore Gîrbea, muncitor la Fabrica „Țesătura", domiciliat în Iași, str. Română nr. 4, și-a spălat pantalonii cu neofalină. S-a gîndit, probabil, omul nostru că, dacă face această operațiune în cameră (fără a mai deschide fereastra pentru aerisire) și lîngă soba în care arde focul, va scoate pantalonii gata uscați.

Cum era de așteptat, inevitabilul s-a produs. Vaporii de neofalină în contact cu sursa de foc au dat naștere la o explozie, urmată de incendiu, iar pantalonii și alte lucruri din casă s-au făcut scrum. Noroc că au sărit vecinii să stingă focul, că se făcea scrum și casa. (De la maiorul de pompieri Nicolae Georgescu).

Ca la noi, la nimenea

Nu știm cine dă aprobările pentru instalarea de difuzoare în orașul Iași, dar cele ce se petrec în parculețul din spatele magazinului „Gulliver" sînt greu de descris. S-a instalat un electroscuter. Să zicem că-i bine. Dar de ce trebuie să-i țipe difuzoarele de dimineață pînă noaptea tîrziu muzică ușoară ? Sutele de locatari din apropiere sînt pur și simplu asurziți, nu mai pot citi ceva, nu se mai pot odihni.

Asta încă n-ar fi nimic. Acum au mai fost instalate alte megafoane, probabil pentru orășelul copiilor, care se ceartă de dimineață cu difuzoarele electroscuterului. Ascultă concomitent pe Bobi Solo și pe Doina Badea, la maximă tensiune, de te dor tîmplele. E ceva nemaipomenit ! Asta e oare respectarea hotărîrii Consiliului popular județean privind combaterea zgomotelor ?

Paznicul... la furat

Gestionara Elena Ionescu, de la chioșcul alimentar de lîngă Liceul agricol din Podu-Iloaiei, a observat de multe ori că cineva umbla noaptea prin chioșc și-i fura din mărfuri. La recomandarea șefului de post — plutonierul adjutant de miliție Constantin Strîmbeschi — ea a presărat pe podelele chioșcului cîțiva pumni de făină de grîu. A doua zi, urmele de încălțăminte au dus la descoperirea infractorului : paznicul Aurelian Rădoi. In cursul cercetării, el și-a recunoscut vina, mărturisind că a deschis ușa chioșcului cu chei false și că a sustras mărfuri de aproape 6.500 de lei. Acum, urmează cuvîntul justiției.

ÎN ATENȚIA TURIȘTILOR!

Prin noile amenajări ce s-au realizat la restaurantul pescăresc **„TREI IAZURI" Miclăușeni** *s-a introdus încălzire centrală. Se poate servi masa în cele mai bune condiții de confort.*

I.J. COOP. Iași aduce la cunoștința turiștilor că la acest local se organizează revelionul. Înscrierile pentru revelion se fac pînă la data de 27 decembrie 1971, la sediul unității.

OFICIUL PENTRU CONSTRUCȚIA DE LOCUINȚE PROPRIETATE PERSONALĂ IAȘI

aduce la cunoștința solicitanților că pot contracta imediat apartamente cu o cameră la blocul X-1 Tătărași și apartamente cu 2 camere la blocul X-3 Tătărași. Termen de predare 30 decembrie 1971.

Relații se pot lua zilnic la sediul oficiului din str. Cuza-Vodă nr. 53, tel. 13424.

Se recrutează
60 de tineri (bărbați) pentru calificare în meseria de
prelucrător fire

Cei interesați se vor adresa la

Uzina de fibre sintetice Iași

Condiții : să aibă minimum 7—8 clase, stagiul militar satisfăcut, domiciliul stabil în orașul Iași sau comunele situate la o distanță de pînă la 40 km. de oraș.

Alte informații se pot obține la serviciul personal al uzinei, telefon 13320, interior 231.

Cooperativa „Constructorul" Iași

strada Zmeu nr. 3
angajează :

— gestionari depozit
— contabili principali
— merceolog aprovizionare

De asemenea, execută pentru populație lucrări de învelitori tablă, sobe de teracotă, placări faianță, vopsitorii-zugrăveli interioare, reparații imobile etc.

Doritorii se vor adresa la sediul cooperativei, telefon 13329 sau 16748.

Se angajează de urgență :

— un motoscuterist
— trei gestionari

Cei interesați se vor adresa la

Întreprinderea de cofetării și răcoritoare Iași

Condiții de angajare : conform H.C.M. 914/1968 și legea 22/969
Relații se pot obține la telefon 14637.

În atenția șantierelor de construcții !

In scopul înlăturării cauzelor de incendiu specifice șantierelor de construcții, în acest anotimp se indică următoarele măsuri:

— Toate instalațiile provizorii de încălzit vor fi amplasate la distanța prevăzută de norme față de materialele combustibile.

— Pe timpul funcționării — aceste instalații vor fi în permanență supravegheate, iar după folosire focurile vor fi stinse.

— In cadrul fiecărui șantier sau loc de muncă se va numi cîte un salariat, care la terminarea lucrului va verifica amănunțit toate încăperile — asigurîndu-se că nu a mai rămas în funcțiune nici o instalație care să prezinte pericol de incendiu.

Întreprinderea de transporturi Iași
I. T. I.
str. UZINEI nr. 12
Telefon 15422
angajează de urgență

— șoferi pentru autobuze,
posesori ai permisului de conducere „D"

— șoferi,
posesori ai permisului de conducere pentru categoria „C" și care au o practică efectivă pe autovehicule din această categorie, de cel puțin 3 ani, pentru a fi pregătiți să lucreze ca ȘOFERI AUTOBUZE.
Vechimea necesară trebuie să rezulte după carnetul de muncă

— mecanici auto

— electricieni,
pentru STAȚII REDRESARE, calificați prin școala profesională și cu practică efectivă în munca de electrician stații redresare

— bucătar creșă,
cu experiență în muncă.

Pentru ȘOFERI se asigură cazarea la dormitoarele întreprinderii
Condiții avantajoase de salarizare conform H.C.M. 914/1968.
Relații suplimentare se dau zilnic la serviciul personal între orele 10,00—13,00.

C. E. T. Iași

angajează :

— operatori instalații cazane
— operatori instalații turbine
— operatori instalații tratarea apei
— electricieni
— automatiști

Decembrie — „Luna cadourilor"

Pentru cei dragi, cadouri utile și frumoase găsiți la magazinele cooperației de consum din județ :
— țesături
— confecții
— tricotaje
— galanterie
— produse cosmetice
— articole de menaj
— dulciuri și băuturi fine
— articole de papetărie
— cărți.

Magazinele vă așteaptă ! Cadoul preferat prilejuiește mari bucurii.

Întreprinderea avicolă de stat Iași

angajează imediat :

— **tehnician principal constructor** pentru sectorul construcții ;

— **contabil principal** pentru sectorul construcții ;

— **mercelog principal** pentru sectorul ADT ;

Condiții de studii și stagiu : conform HCM 914 | 1968.

Informații suplimentare, la telefon 16712—16713.

INTREPRINDEREA JUDEȚEANĂ DE MORĂRIT ȘI PANIFICAȚIE „SPICUL" IAȘI

angajează de urgență

— *un tehnician principal la serviciul transporturi*

— *un tehnician constructor*

— *un vînzător, șef tură, la secția Pati-bar din str. Dimitrov*

— *tehnician sau maistru pentru postul de șef secție de panificație.*

— *10 muncitori necalificați, pentru stivuit saci făină.*

Angajările se fac conform HCM. nr. 914/68.

Informațiile suplimentare se pot primi la serviciul plan salarizare — telefon *15234.*

INTREPRINDEREA DE INDUSTRIE LOCALĂ „PROLETARUL"
str. Cloșca nr. 28, telefon 15339,
angajează de urgență :
— doi excavatoriști ;
— doi lăcătuși universali ;
— șase strungari ;
— 12 muncitori necalificați.
Cei interesați se vor adresa la serviciul personal.

Mica publicitate

Decese

• Cu adîncă durere, familia și rudele apropiate anunță încetarea din viață a scumpului lor
VARTENIUC VASILE
Corpul neînsuflețit se află depus la biserica Sf. Cruce — Nicolina. Înmormîntarea va avea loc joi, la ora 12.

• Familia anunță încetarea din viață a scumpei lor
LUCA ANETA
34 ani.
Cortegiul funebru va pleca de la biserica Sf. Spiridon, joi, 23 decembrie, ora 11, spre cimitirul Eternitatea.

PE MERIDIANELE GLOBULUI

LUCRĂRILE ADUNĂRII GENERALE A O.N.U.

NAȚIUNILE UNITE 21 (Agerpres). Adunarea Generală a O.N.U. și-a continuat luni lucrările, adoptînd o serie de proiecte de rezoluție prezentate de diferitele sale comitete.

Adunarea Generală a hotărît să supună ratificării statelor membre un amendament al Cartei Organizației Națiunilor Unite, privind majorarea numărului țărilor membre ale E.C.O.S.O.C. (Consiliul Economic și Social) de la 27 la 54. De asemenea, a fost adoptat un alt proiect de rezoluție, prezentat de Comitetul Politic, care invită Israelul să se abțină de la orice acțiuni care ar aduce atingere drepturilor omului în teritoriile arabe ocupate. Comitetul pentru decolonizare a prezentat, la rîndul său, două proiecte de rezoluție, adoptate cu mare majoritate de voturi de Adunarea Generală. Primul condamnă continuarea ocupării Namibiei de către Africa de sud și cere tuturor statelor membre și instituțiilor specializate ale O.N.U. să acorde poporului Namibiei tot sprijinul necesar în lupta pentru restabilirea dreptului său inalienabil la autodeterminare. Cea de-a doua rezoluție respinge orice reglementare a problemei rhodesiene între guvernul britanic și regimul rasist minoritar de la Salisbury, subliniind că aceasta ar constitui o violare a dreptului poporului zimbabwe la autodeterminare și independență.

—■—

URUGUAY

Încheierea Congresului național al coaliției de partide

MONTEVIDEO 21 (Agerpres) — În capitala uruguayană s-au încheiat lucrările primului Congres național al coaliției de partide, alcătuită din comuniști, socialiști, democrat-creștini și fracțiuni disidente din cele două tradiționale partide politice din Uruguay, cunoscută sub numele de „Frente Amplio". Delegații au examinat rezultatele activității desfășurate în cele zece luni care au trecut de la constituirea frontului, succesele în recentele alegeri, ale căror rezultate au demonstrat că „Frente Amplio" este chemat să joace un rol hotărîtor în viața politică a țării.

Luînd cuvîntul la congres, Liber Seregni, președintele Comitetului Executiv al lui „Frente Amplio", a subliniat că această coaliție de partide a apărut ca rezultat al luptei îndelungate a poporului uruguayan în apărarea drepturilor sale și că activitatea acestela este îndreptată spre transformarea structurilor economice, politice și sociale perimate din Uruguay.

Congresul a adoptat o rezoluție în care se relevă necesitatea consolidării unității de acțiune în condițiile în care oligarhia își înteține atacurile împotriva coaliției forțelor de stînga, încercînd s-o izoleze de masele populare și să provoace disensiuni în rîndurile ei.

—■—

OSLO

Sesiunea Comisiei pentru problemele securității europene a Consiliului Mondial al Păcii

OSLO 21 (Agerpres) — La Oslo, s-a desfășurat sesiunea lărgită a Comisiei pentru problemele securității europene a Consiliului Mondial al Păcii, la care au participat parlamentari, militanți pe tărîm politic și social din 18 țări ale Europei; din țara noastră a luat parte George Serafin, secretar al Comitetului Național pentru Apărarea Păcii.

Participanții au adoptat textul unui apel prin care guvernele interesate sînt chemate să purceadă la pregătirea multilaterală a conferinței general-europene, astfel încît aceasta să poată avea loc în cursul anului 1972. Comisia a adoptat, de asemenea, un mesaj către Organizația Națiunilor Unite, în care se arată că primirea R.D. Germane și a R.F. a Germaniei în O.N.U. ar face mai eficientă activitatea acesteia, în folosul păcii și securității internaționale.

SANTIAGO DE CHILE

„Declarația din decembrie" adoptată în cadrul unei mari adunări populare

SANTIAGO DE CHILE 21 (Agerpres). În fața palatului guvernamental din Santiago de Chile a avut loc o adunare populară, la care au participat 60 000 de persoane și în cadrul căreia a fost adoptată „Declarația din decembrie", semnată de toate partidele politice grupate în Unitatea Populară din Chile.

„Am pășit pe calea care duce la eliberarea poporului, am rupt, fără ezitare, legăturile străine care ne impuneau supunerea; poporul Republicii Chile nu se va întoarce înapoi, iar înlăturarea exploatatorilor este definitivă", se arată în document. Declarația lansează un apel la vigilență și denunță uneltirile împotriva independenței Republicii Chile, dirijate din umbră de monopolurile care și-au pierdut pozițiile pe care le dețineau în economia națională, precum și acțiunile sediționase ale opoziției interne; totodată, declarația cere să fie adoptate măsurile cuvenite împotriva acțiunilor ostile Guvernului Unității Populare.

„Trebuie să fim vigilenți în fiecare uzină, fiecare atelier, fiecare mină și întreprindere, în fiecare localitate, școală sau birou, pentru apărarea instituțiilor democratice și a revoluției chiliene", se relevă în declarație.

În fața celor prezenți, președintele Salvador Allende a rostit un discurs în care a arătat, între altele, că „nimic și nimeni nu va putea să ne învingă, nici presiunea banului, care vine din străinătate, nici presiunea forțelor de extremă dreaptă, deoarece poporul chilian este unit și conștient de răspunderea lui".

VIETNAMUL DE SUD

Miting cu ocazia celei de-a 11-a aniversări a fondării F. N. E.

VIETNAMUL DE SUD 21 (Agerpres) Agenția de presă „Eliberarea" anunță că, într-o localitate din regiunile eliberate din Vietnamul de sud, a avut loc un mare miting cu ocazia celei de-a 11-a aniversări a fondării Frontului Național de Eliberare din Vietnamul de sud. Cu acest prilej, Nguyen Huu Tho, președintele Prezidiului Comitetului Central al Frontului Național de Eliberare din Vietnamul de sud și al Consiliului Consultativ al Guvernului Revoluționar Provizoriu al Republicii Vietnamului de sud, a rostit o amplă cuvîntare.

Crearea Frontului Național de Eliberare, a spus Nguyen Huu Tho, a constituit un eveniment politic de mare importanță, care a marcat începutul unei noi etape a mișcării revoluționare sud-vietnameze pentru eliberare și a exercitat o mare influență asupra întregului proces al desfășurării luptei populației sud-vietnameze împotriva agresiunii americane, pentru salvarea națională.

Referindu-se în continuare la politica de „vietnamizare" a războiului, vorbitorul a subliniat faptul că imperialismul american, care a pierdut controlul asupra situației, nu intenționează să pună capăt războiului, acționînd pentru prelungirea și extinderea lui. Începînd din 1969, a subliniat vorbitorul, imperialiștii americani au folosit o cantitate de bombe și proiectile mai mare decît aceea din cel de-al doilea război mondial sau din războiul împotriva Coreei. În același timp, au recurs la diferite arme chimice pentru a devasta milioane de hectare însămînțate, pentru a otrăvi milioane de locuitori. Rezultatul politicii de „vietnamizare" a fost creșterea și mai mare a opoziției populației civile rurale și urbane și a forțelor patriotice din Vietnamul de sud împotriva regimului marionetă de la Saigon și a susținătorilor săi americani, opoziție care se materializează prin nenumăratele înfrîngeri suferite de „trupele pacificatoare" saigoneze. „Vietnamizarea" se dovedește a fi un eșec total.

Președintele Nguyen Huu Tho a subliniat dorința de pace a populației din Vietnamul de sud și a Frontului Național de Eliberare; el s-a referit la noile propuneri de pace în șapte puncte, prezentate la Conferința de la Paris. Aceste propuneri reprezintă o bază corectă pentru o rezolvare pașnică a problemei vietnameze, a subliniat el. Administrația S.U.A. nu a dat însă un răspuns pozitiv la aceste propuneri și, mai mult, de curînd, a încercat, prin diferite căi, să saboteze activitatea normală a conferinței de la Paris. Aceasta demonstrează intențiile S.U.A. de a menține pe un termen nedefinit „forțe reziduale" în Vietnamul de sud, de a refuza populației sud-vietnameze dreptul său sacru la autodeterminare.

„În această situație, a spus în încheiere vorbitorul, forțele noastre armate și populația trebuie să fie și mai mult animate de spiritul de solidaritate militantă, și mai hotărîte să persiste în lupta pe plan politic, militar și diplomatic, să acționeze pentru a elibera Sudul, a apăra Nordul, pentru a avansa pe calea reunificării pașnice a patriei".

SCURTE ȘTIRI

PORT LOUIS

Premierul guvernului din Insulele Mauriții, Seewosagur Ramgoolam, a instituit starea excepțională în țară ca urmare a grevei de șase zile a muncitorilor portuari, din transporturi și de la serviciile comunale. Prin această măsură extremă, greviștii sînt obligați să-și reia lucrul sub amenințarea desfacerii contractelor de muncă și angajării în locul lor a altor lucrători.

RAWALPINDI

Postul de radio Rawalpindi a difuzat un comunicat oficial în care se anunță că președintele Pakistanului, Zulfikar Ali Bhutto, l-a numit pe Nurul Amin în funcția de vicepreședinte al țării.

PEKIN

Ciu En-lai, premierul Consiliului de Stat al R.P. Chineze, Li Sien-nien, vicepremier, și Go Mo-jo, vicepreședinte al Comitetului permanent al Adunării Reprezentanților Populari din întreaga Chină, președinte de onoare al Asociației de prietenie China-Japonia, au avut o convorbire prietenească cu membrii delegației japoneze la convorbirile pentru memorandumul comercial chino-japonez, anunță agenția China Nouă.

CAIRO

Mahmud Riad, vicepremier și ministru de externe al Republicii Arabe Egipt, a avut o întrevedere cu Abdel Khaled Hassouna, secretar general al Ligii Arabe, cu care a examinat evoluția situației din Orientul Apropiat — anunță ziarul egiptean „Al Gumhuriya". Cu această ocazie, menționează ziarul, au fost abordate, de asemenea, probleme privind apropiata reuniune a miniștrilor de externe arabi, convocată pentru 27 decembrie, la Cairo.

LUSAKA

In Zambia au avut loc luni alegeri legislative parțiale. In centrul minier Mufurila, victoria a revenit lui Simon Kapwepwe, lider al Partidului progresist unit de opoziție, fost vicepreședinte al țării. Din cele 10 locuri reînnoite ale Parlamentului, trei au revenit candidaților Partidului unit al independenței naționale de guvernămînt, trei — candidaților Partidului Congresul național african și unu — candidatului Partidului progresist unit de opoziție. Cîștigătorii celorlalte trei locuri nu sînt încă cunoscuți.

SHARJAH

Forțele britanice au evacuat baza aeriană din emiratul Sharjah, din Golful Persic, anunță un comunicat oficial, reluat de agenția France Presse. Autoritățile emiratului au preluat controlul asupra instalațiilor fostei baze britanice.

BERLIN

Manifestări culturale românești

BERLIN 21 — Corespondentul Agerpres, Ștefan Deju, transmite: Zilele acestea, în capitala R.D. Germane a avut loc vernisajul expoziției românești „Ilustrații de carte", la care a participat și o delegație a Uniunii artiștilor plastici din Republica Socialistă România, condusă de vicepreședintele Uniunii, Vida Geza.

Marți, la Ambasada română din Berlin s-a desfășurat o întîlnire a delegației Uniunii artiștilor plastici din România cu reprezentanți ai Uniunii artiștilor plastici din R. D. Germană, critici de artă și ziariști, consacrată aniversării zilei de 30 decembrie, — Ziua Republicii. Personalitățile prezente s-au interesat, îndeosebi, de politica promovată de Partidul Comunist Român în domeniul artei.

Reprezentanții celor două uniuni s-au pronunțat pentru intensificarea colaborării și a schimbului de experiență.

Un comunicat al Mișcării Populare pentru Eliberarea Angolei, dat publicității în capitala algeriană, informează că aproximativ 480 de militari portughezi au fost uciși, iar alți 793 răniți, în cursul atacurilor lansate de către patrioții angolezi împotriva trupelor colonialiste în perioada ianuarie-noiembrie a.c. Totodată, patrioții angolezi au provocat inamicului pierderi însemnate în echipament militar.

In clișeu: Patrioți angolezi în timpul unei acțiuni de luptă.

REALITĂȚI CAPITALISTE

Dezvoltarea economică în vestul Europei — sub semnul incertitudinii

Potrivit unui studiu întocmit de Organizația pentru cooperare și dezvoltare economică (O.C.D.E.), în Italia, producția, care stagna încă din 1970, a înregistrat în tot anul 1971 un curs descendent. Astfel, dacă rata creșterii economice a fost la începutul anului de 6 la sută, pe parcurs ea s-a redus la 4 și apoi la 2 la sută. Producția industrială era în ianuarie—septembrie cu 3,5 la sută mai mică decît în perioada corespunzătoare a anului anterior, iar numărul șomerilor a depășit un milion. Cu toate măsurile de redresare luate de guvernul italian, ameliorarea va fi lentă și anevoioasă. Prognozele elaborate de O.C.D.E. prevăd o creștere de numai 0,5 la sută în prima jumătate a anului 1972.

R.F. a Germaniei este o altă țară ale cărei perspective de creștere în 1972 sînt, potrivit aceluiași studiu al O.C.D.E., foarte umbrite. În a doua jumătate a acestui an, producția industrială nu a înregistrat nici un fel de creștere, iar în primele luni ale anului 1972 se prevede un spor de numai 2 la sută.

Principalele institute de prognoză economică din R.F.G. prevăd că economia va înregistra o serioasă rămînere în urmă întrucît producția, comenzile și gradul de utilizare a capacităților de producție se vor reduce, iar șomajul va urma un curs ascendent. Explicația acestei situații rezidă atît în reducerea volumului schimburilor comerciale mondiale cît și, mai ales, în măsurile deflaționiste, inclusiv reevaluarea mărcii, adoptate în intenția contracarării efectelor crizei monetare. Dar scopul programatic al guvernului vest-german de a menține rata inflației la nivelul de 1 la sută nu a putut fi atins: în 1971 prețurile bunurilor de consum au crescut cu 4,5 la sută, astfel încît în prezent și în economia vest-germană se poate vorbi de stagnare combinată cu o evaziinflație.

În ce privește Franța, aprecierile sînt mai optimiste: guvernul francez are mai puține reticențe în a vorbi despre instituirea unui control asupra prețurilor în perioada de inflație, iar recent, ministrul francez al economiei și finanțelor a anunțat că anul viitor prețurile produselor franceze vor fi cu numai 1,5 la sută mai mari decît cele anterioare datei de 15 august. Același optimism caracterizează și datele furnizate de studiul O.C.D.E. care prevede o rată anuală a creșterii producției de circa 5 la sută. Deci auspiciile ar părea favorabile. Dar, datorită incertitudinii care afectează deja investițiile industriale, acest optimism trebuie acceptat cu o mare doză de circumspecție.

În Belgia, rata creșterii economice s-a redus în cursul anului 1971 de la 6 la 4 la sută, iar cercurile responsabile își pun întrebarea cît timp poate o țară atît de dependentă de piețele partenerilor săi comerciali să rămînă imună la actualele presiuni recesioniste din exterior. În ce privește anul 1972, sînt tot mai puternice temerile că investițiile în industria belgiană vor scădea și mai mult.

Cît privește Marea Britanie, deși studiul elaborat de O.C.D.E. apreciază că economia acesteia se află în pragul unei redresări, scepticismul cercurilor politice și economice ajunge să predomine și în rîndul unor membri ai guvernului britanic. Astfel, numeroase oficialități au tot mai puține reticențe în a afirma că, de exemplu, cifra ridicată, de aproape un milion de șomeri, înregistrată în 1971, nu prea are șanse de a fi diminuată substanțial în anul care vine.

În acest context, afirmațiile unei oficialități a Comisiei Economice a O.N.U. pentru Europa pot fi citate cu titlu de concluzie: „Întrucît toate indiciile prefigurează o continuă stagnare pentru anul viitor, atît timp cît nu se va găsi o soluție care să scoată din impas majoritatea economiilor occidentale, anul 1972 nu are șanse de a fi un an mai propice decît a fost 1971".

(După „FINANCIAL TIMES")

CALEIDOSCOP

COPENHAGA 21 (Agerpres). — Pentru a atrage atenția municipalității din Copenhaga asupra necesității de a întreprinde măsuri urgente pentru combaterea poluării mediului înconjurător, cîțiva tineri au întreprins un act original. Ei au pus „micii sirene", celebra statuie din portul Copenhaga, o mască de gaze. Poliția nu a înțeles însă mesajul tinerilor și i-a arestat pe motiv că au încălcat ordinea publică.

★

TOKIO 21 (Agerpres) — Un reprezentant al companiei japono-americane „Imperial Pearl Sindicat" a declarat recent că recolta de perle artificiale în următorii ani riscă să fie compromisă ca urmare a poluării intense a apelor de coastă ale Japoniei. Moluștele, a spus el, mor înainte de a putea oferi prețioasele perle.

★

NEW YORK 21 (Agerpres) — Răufăcătorii americani dau dovadă, după cum scrie presa din S.U.A., de multă inventivitate. Nu de mult, un magazin din Los Angeles a fost prădat în plină zi de un grup de hoți deghizați în constructori de locuințe. Aceștia s-au apropiat de magazinul respectiv cu un buldozer, au demolat unul din pereții magazinului, au încărcat marfa existentă și s-au făcut nevăzuți. Toate acestea în timpul unei pauze care nu a durat mai mult de o jumătate de oră.

★

ROMA 21 (Agerpres). — Fostul președinte al companiei italiene Montecatini-Edison și un grup de colaboratori au vîndut recent armatei italiene echipament radio pentru tancuri, în valoare de aproape 4 miliarde de lire italiene. Echipamentul a fost prezentat ca ultima realizare în domeniul electrotehnicii. Toate ar fi fost bune dacă nu s-ar fi descoperit peste puțin timp că stațiile radio fuseseră procurate de companie la prețuri derizorii de la instituțiile specializate ale armatei americane, care nu au făcut altceva decît să desfacă un stoc rămas încă din timpul celui de-al doilea război mondial...

★

LONDRA 21 (Agerpres) — La al treilea semnal marcînd prima secundă a anului 1972, diferența dintre „ora G.M.T." și ora indicată de orologiul atomic de la Institutul orar internațional din Paris va fi de 60 de minute și 10 secunde. Dacă cele 60 de minute nu au nici o importanță, ele reflectînd diferența de fus orar a celor două localități, cele zece secunde relevă, în schimb, superioritatea evidentă a ceasornicelor atomice. Orologiile atomice, folosite tot mai larg în întreaga lume, sînt reglate după „orologiul-mamă" de la Paris. Acesta este atît de exact încît variația pe care o înregistrează este de o secundă la 150.000 de ani.

★

ROMA 21 (Agerpres). — În cursul acestui an, relevă un comunicat al Direcției generale de antichități și bele-arte din Roma, zilnic, din Italia au fost trecute ilicit peste graniță 17 opere de artă, înregistîndu-se, astfel, 5.753 furturi. Hoții și-au manifestat predilecția, în ordine, pentru muzeele din provincie, colecțiile particulare și muzeele naționale. Cele mai „vizitate" au fost bisericile, care n-au pierdut totuși decît... 884 de obiecte de artă, față de 1.773 furate din muzeele din provincie. Nu au fost cruțate nici parcurile și grădinile publice din care au dispărut, de asemenea, 6 statui și mai multe busturi. Printre tablourile furate se află unele picturi aparținînd marilor artiști Rembrandt, Tiepolo, Tizian, Tintoretto, Bellini, Coregio, Vivarini etc.

★

OTTAWA 21 (Agerpres). — La spitalul St. Michael din orașul canadian Toronto a fost realizată cu succes, luni seara, o nouă operație de transplantare a cordului uman. Pacientul este Robert Speck, în vîrstă de 56 de ani, primarul localității Mississaigua din vestul Canadei.

★

ROMA 21 (Agerpres). — După 6 luni de inactivitate, din craterul central al vulcanului Etna se înalță, din nou, coloane de fum și materie incandescentă, însoțite de puternice zgomote subterane.

Potrivit profesorului Rittman, directorul Institutului de vulcanologie din Catania, ar fi vorba de o emisie de vapori — fenomen care s-ar datora, în exclusivitate, erupției din primăvară, dar, a precizat el, activitatea vulcanilor nu poate fi niciodată prevăzută cu exactitate.

La Budapesta a fost deschisă o expoziție românească de materiale didactice. Expoziția cuprinde peste 130 de piese, executate de Intreprinderea „Didactica".

In clișeu: Unul din exponate — modelul unei bacterii.

ÎN 24 DE ORE

Radio Iași

Programul de seară (22 decembrie): 17,00 Buletin de știri; 17,05 Cîntecul care mi-e drag; 17,30 Panoramic economic; 17,45 Imn partidului (program de cîntece); 18,00 Cutezătorii; 18,15 Muzică ușoară; 18,30 Cotidian sonor; 19,30 Pe portativul undelor, melodia preferată; 20,00 Descriptio Moldaviae: Reportaj radiofonic de la Uzina mecanică „Nicolina" — Iași; 20,10 Ba izvoarele muzicii; 20,30 Jurnal literar; 21,00 Univers muzical; 21,40 Din cîntecele serii.

Programul de dimineață (23 decembrie): 6,00 Buletin de știri; 6,05 Jocuri populare românești; 6,10 Actualitatea în agricultură; 6,20 Jocuri populare românești; 6,30 Ritmuri matinale; 6,45 Cîntece populare românești; 7,00 Radiomatineu.

Televiziune

18,00 Melodiile serii. Muzică ușoară românească în primă audiție; 18,15 Mult e dulce și frumoasă; 18,30 Timp și anotimp în agricultură; 18,50 Muzica — emisiune de actualitate muzicală; 19,10 Tragerea Pronoexpres; 19,20 1001 de seri. Cavalerul Floricică și scutierul său; 19,30 Telejurnalul de seară; 20,00 Reflector; 20,15 Telecinemateca: „Zorba Grecul". După romanul cu același nume de Nikos Kazantzakis. Premieră T.V. cu: Anthony Quinn, Irena Papas, Alan Bates, Lila Kedrova. Prezintă Ecaterina Oproiu; 22,40 Telegiob. Karlovy-Vary. Reportaj filmat; 23,00 Telejurnalul de noapte.

Cinematografe

VICTORIA, orele 9; 11; 15; 17; 19; 21: „Scoate-ți pălăria cînd săruți"; REPUBLICA, orele 9,15; 11,15; 15; 17; 19; 21: „Un amanet ciudat"; COPOU, orele 9; 11; 15; 17; 19; 21: „Gaudeamus igitur"; ARTA, orele 9; 11; 14,45; 16,45; 18,45; 20,45: „Voi sări din nou peste bălțoace"; TĂTĂRAȘI, orele 16; 18; 20: „Iconostas", cinemascop; NICOLINA, orele 16; 18; 20: „Săptămîna nebunilor".

În județ: CASA DE CULTURĂ PAȘCANI: „Cazul «C. D.»"; CLUBUL „UNIREA" — PAȘCANI: „Cîntărețul bucluca"; TG. FRUMOS: „Printre colinele verzi"; HÎRLĂU: „Asul de pică"; PODU-ILOAIEI: „Aventurile lui Juan"; HĂRĂUCEȘTI: „Poienile roșii", cinemascop.

Opera de stat

La ora 19,30, va putea fi vizionat un spectacol cu opereta „Lăsați-mă să cînt". Sînt valabile biletele cu seria 108.

Clinici de serviciu

Azi, 22 decembrie, sînt de gardă pentru internări de urgență Clinica urgențe chirurgie, Clinica urgențe medicale, Spitalul de urgențe (str. G-ral Berthelot nr. 2); Clinica a III-a medicală, Spitalul clinic nr. 1 (str. Gh. Dimitrov); Clinica I de obstetrică și ginecologie, Spitalul Maternitatea (str. Cuza Vodă). Spitalul nr. 7 Socola și Spitalul de copii (Tătărași) primesc internări în fiecare zi.

Farmacii de serviciu

In afara programului normal al tuturor farmaciilor din orașul nostru, pe timpul nopții (după ora 23), sînt deschise farmaciile nr. 2 din Piața Unirii, nr. 7 Socola (lîngă restaurantul „Cotnari") și nr. 35 Complex Copou, care deservesc numai rețetele de urgență, pînă la ora 6 dimineața.

Telefoane utile

13673 — Agenția de voiaj C.F.R.; 12020—14199 — Deranjamente la instalații rețele electrice; 14532 — Dispecer taximetre (Piața Unirii); 16820 — Miliția municipiului Iași; 16120 — Spitalul de obstetrică și ginecologie (Maternitatea); 31230 — Spitalul de copii (Tătărași); 18050—13339 — Inspectoratul județean de securitate Iași; 15436 — Magazinul de flori din Piața Unirii.

Timpul probabil

Vreme caldă cu cerul noros la acoperit. Local, va ploua temporar. Vîntul va sufla slab la moderat din sectorul nord-vestic. Temperatura aerului se menține ridicată; minimele vor fi cuprinse între minus 1 grad și plus 4 grade, iar maximele între 5 și 10 grade. Izolat, se va semnala ceață.

SPORT

PARIS 21 (Agerpres)

Cunoscutul fotbalist brazilian Pele se află de cîteva zile la Paris. El a fost invitat, împreună cu familia sa, de oficialitățile sportive franceze. Pele urmează să evolueze într-un meci demonstrativ programat între o selecționată pariziană și o formație braziliană. Celebrul fotbalist a declarat că va mai juca pînă în anul 1974, cînd va abandona activitatea competițională.

★

PARIS 21 (Agerpres)

Campionul european de box la cat. mijlocie, francezul Jean Claude Bouttier, și-a păstrat centura. În meciul desfășurat la Paris, Bouttier a dispus prin K.O. în repriza a 14-a de englezul Bunny Sterling.

★

MOSCOVA 21 (Agerpres)

In ziua a treia a turneului internațional de hochei pe gheață de la Moscova, echipa U.R.S.S. a învins cu severul scor de 12—1 (4—0, 5—0, 3—1) echipa Suediei. Selecționata Cehoslovaciei a dispus cu 1—0 (1—0, 0—0, 0—0) de echipa Finlandei.

★

SOFIA 21 (Agerpres)

In semifinalele turneului internațional de box de la Sofia la cat. semigrea Mișu Banu l-a învins la puncte pe bulgarul Gavadinov. El îl va întîlni în finală pe sovieticul Korotaiev. La cat. semimuscă Zarikutev (U.R.S.S.) a dispus la puncte de V. Drăgan. C. Hoduț (ușoară) a pierdut meciul cu Anghelov (Bulgaria).

★

In zilele de 28 și 29 decembrie, la Poiana Brașov se dispută triunghiularul de biatlon dintre reprezentativele României, R. F. a Germaniei și Italiei. Țara noastră va fi reprezentată în această competiție, care constituie totodată și un prilej de selecție pentru J.O. de la Sapporo, de componenții lotului olimpic (Vilmoș, Țeposu, Carabela, Fontana).

(Agerpres)

Redacția și Administrația: strada Vasile Alecsandri nr. 8 — Iași. Telefon 14187.

Tiparul: Intreprinderea poligrafică Iași, str. Vasile Alecsandri nr. 6, Telefon 1467

BIBLIOTECA CENTRALĂ UNIVERSITARĂ „M. EMINESCU" IAȘI

ANUL XXVIII,
Nr. 7858
JOI
23
DECEMBRIE
1971
4 PAGINI
30 BANI

Proletari din toate țările, uniți-vă!

Flacăra Iașului

Organ al Comitetului județean Iași al P.C.R. și al Consiliului popular județean

In pagina a 4-a

- Sesiunea Adunării Generale a O.N.U. și-a încheiat lucrările
- Pe fronturile din Indochina

Pregătirea producției anului 1972

SECȚIILE PRINCIPALE — CU UN PAS ÎNAINTE

***RED.:** Cum apreciați activitatea anului 1971?*

Inginer GH. CIOACĂ, directorul uzinei: Trebuie arătat de la bun început că oamenii care alcătuiesc colectivul de muncă al acestei unități, în frunte cu cei peste 900 de comuniști, muncitorii, maiștrii, tehnicienii, economiștii și inginerii, au depus eforturi deosebite pentru realizarea sarcinilor de producție. Cu toate acestea, în acțiunea foarte importantă de reprofilare a uzinei, s-au întîmpinat unele greutăți pe linia realizării sarcinilor de producție, determinate, în principal, de nelivrarea la termenele planificate a unor subansamble și piese din colaborări, fapt care, în cursul anului 1971, a constituit un impediment în realizarea ritmică a planului.

***RED.:** Din cele relatate, deducem că situația colaborărilor cu alte întreprinderi și uzine nu a fost satisfăcătoare în acest an. Vă rugăm să precizați dacă Grupul de uzine Brăila și departamentul de resort din Ministerul Industriei Construcțiilor de Mașini cunosc această stare de lucruri și dacă s-au preconizat unele măsuri pentru 1972?*

GH. CIOACĂ: Situația este bine cunoscută la ambele nivele. Față de anii trecuți, s-au luat unele măsuri. Dar în momentul de față, noi nu sîntem încă în posesia definitivă a unor indicatori de plan. De exemplu, nici pînă la această dată, nu este definitivat planul pe 1972 la unele sortimente.

RED.: Ce obiective principale și-a propus conducerea uzinei pentru crearea condițiilor optime de lucru în 1972?

GH. CIOACĂ: Din experiența anilor precedenți s-a desprins concluzia că pentru realizarea mai operativă a sarcinilor de producție, pentru clarificarea din timp și soluționarea promptă a unor probleme de natură tehnică, mai ales la produsele noi, colectivul de conducere al uzinei a luat măsuri mai concrete pentru pregătirea producției anului 1972. Astfel, unul dintre principalele obiective care a început deja să prindă viață la „Nicolina" și care este o caracteristică a uzinelor moderne constructoare de mașini, este *crearea și asigurarea unei corelații corespunzătoare între producția secțiilor principale, fenomen care, urmărit îndeaproape cu răspundere și exigență, asigură desfășurarea normală a procesului de producție.* In acest scop, la secția forjă și atelierul de turnătorie din cadrul uzinei noastre, încă din luna decembrie, vor fi executate piesele pentru 30 de echipamente buldozer S 651, două centrale de beton de 30 000 m.c. pe an, destinate exportului, 25 de screpere tractate de 3 m.c. și 15 silozuri pentru beton de 81 tone. In aceeași ordine de idei, un număr important din aceste repere vor trece și prin faza de prelucrare la secția mecanică, urmînd ca încă din primele zile ale lunii ianuarie 1972 să se treacă la asamblarea și finalizarea produselor respective.

NICOLAE CHIOSAC, secretarul comitetului de partid din uzină: La cele relatate de tovarășul director, aș dori să adaug un alt obiectiv principal pe care și l-a propus spre rezolvare conducerea uzinei. Acest obiectiv are o deosebită importanță în ce privește rentabilitatea unității. Este vorba despre acțiunea de autogestionare a tuturor secțiilor. In prezent, pe baza unui studiu întocmit de serviciul de organizare a producției și a diferitelor schimburi de experiență efectuate de un grup de specialiști din uzină, a început, în cadrul comisiilor formate pe secții, întocmirea normativelor cu privire la organizarea și funcționarea secțiilor autogestionate. Această măsură, o dată aplicată, va crea posibilitatea utilizării mai raționale a energiei, utilajelor, timpului de lucru, cointeresînd mai concret conducerile secțiilor

Convorbire consemnată de I. NEGREA

(continuare în pag. a 2-a)

La Uzina mecanică „Nicolina"

A îndeplinit planul anual

Conducerea Direcției județene de industrie locală Iași ne informează că la 20 decembrie a.c. au fost îndepliniți indicatorii anuali ai planului de producție. De asemenea, s-au onorat integral obligațiile față de partenerii externi. Pînă la sfîrșitul anului se prelimină realizarea unei producții suplimentare în valoare de 20 de milioane lei și livrarea la export, peste prevederi, a unor produse în valoare de peste 110 000 lei valută. Rezultatele deosebite se obțin în condiții de rentabilitate sporită, atestată de cele 2,5 milioane lei beneficii suplimentare.

Ateliere — școală pentru practica de producție a elevilor

In lumina sarcinilor stabilite de plenara C.C. al P.C.R. din 3—5 noiembrie a.c., în județul nostru s-a planificat deschiderea în cursul anului școlar 1971—1972 a unui număr de alte 654 de ateliere-școală, necesare practicii de producție a elevilor.

Ca rezultat al preocupării organizațiilor de partid, a consiliilor populare și a cadrelor didactice, în primul trimestru al acestui an școlar, jumătate din numărul atelierelor stabilite au și fost date în funcțiune. Merită subliniată activitatea desfășurată pentru construirea și amenajarea unor ateliere bine dotate, în care elevii lucrează cu plăcere, de conducerile liceelor nr. 1 și 3 din municipiul Iași, ale consiliilor populare și cadrelor didactice din comunele Tătărași, Prisăcani, Aroneanu, Ruginoasa, Podu-Iloaiei și altele. In dotarea atelierelor-școală un ajutor prețios au dat conducerile unor unități industriale ca Uzina metalurgică, Trustul de construcții industriale, Direcția regională feroviară, Uzina mecanică Pașcani, Fabrica „Țesătura", Uzina mecanică „Nicolina".

Noua secție de policondensare din cadrul lucrărilor de dezvoltare a Uzinei de fibre sintetice din Iași a fost predată parțial pentru montarea utilajelor și instalațiilor, cu 60 de zile mai devreme. În prezent, alături de instalatori, constructorii continuă lucrările exterioare de finisaj.
In imagine: noua construcție.
Foto: D. ROTARU, corespondent

CARNET IEȘEAN

Revelion '72

Consultările în vederea petrecerii sărbătorilor și vacanței de iarnă se înscriu în preocupările zilnice. O dată în an e noaptea Anului Nou. Este timpul să ne gîndim mai serios, dar mai ales să luăm hotărîre definitivă asupra locului unde ne vom petrece revelionul.

Știu, este greu să optăm pentru una din multiplele și tentantele invitații ale prietenilor, ale nedespărțitelor familii la bine și la rău, ale tovarășilor de muncă și colegilor care ne cheamă nu numai să lucrăm cu spor, ci în același colectiv să cinstim sosirea Anului Nou. Dacă sînteți încă nehotărîți, ne-am interesat pentru dumneavoastră, din dorința de a vă informa asupra cîtorva locuri unde se organizează petrecerea revelionului.

Unsprezece unități ale Intreprinderii de alimentație publică vă stau încă la dispoziție, locurile fiind limitate, iar solicitările intense. Dacă v-am anunța numele restaurantelor „Moldova", „Casa vînătorului", „Cotnari", „Podu-Roș", „Teiul", „Bolta rece", al zahanalei „Bucium" și ale celorlalte, nu v-am spune prea multe. Meniurile ce ne-au fost puse însă la dispoziție sînt ispititoare: de la vestita țuică bătrînă, la selecționatele vinuri ale casei sau ale cramelor „Cotnari", „Șorogari", „Bucium" și altele, de la purceii de lapte, icrele și peștele proaspăt, la tradiționalele sărmăluțe, fripturi de curcan, de pui sau de porc, prăjituri, fructe, cafele și, în zori, o... ciorbă de potroace. Meniuri la alegere, după gustul fiecăruia. Orchestre și tarafuri, soliști vocali vor îmbia pe cei ce așteaptă Anul Nou.

Se pare că-i o teribilă concurență între Intreprinderea de alimentație publică și restaurantele „Unirea", „Iașul", „Trei sarmale", Motel „Bucium", aparținînd Oficiului județean de turism. Și unii și alții vor să creeze un mediu ambiant cît mai atrăgător, intim, să pună la dispoziția solicitatorilor tot ce este mai bun, ca omul ce și-a propus să petreacă să se simtă cît mai bine, în largul lui.

AL. MONTEORU

(continuare în pag. a 3-a)

O nouă expresie a grijii partidului față de cooperativele agricole și țărănimea cooperatistă

Interviu cu tov. Gh. Vasiliu, vicepreședinte al Uniunii județene a cooperativelor agricole de producție

— În calitatea pe care o deținești, am vrea să ne spuneți ce importanță are, pentru agricultura cooperatistă din județul nostru, hotărîrea luată de Comitetul Executiv al C.C. al P.C.R. în ziua de 21 decembrie a.c.?

— Am luat cunoștință din presa cotidiană de această importantă hotărîre. Examinînd situația economico-financiară a cooperativelor agricole de producție, ședința Comitetului Executiv al C.C. al P.C.R., prezidată de tovarășul Nicolae Ceaușescu, a apreciat că măsurile privind îmbunătățirea organizării, planificării și conducerii agriculturii, organizarea consiliilor intercooperatiste, introducerea acordului global, asigurarea unui venit lunar minim garantat membrilor cooperatori, s-au reflectat pozitiv în activitatea unităților, acestea obținînd în 1971 producții și venituri cu mult sporite față de media anilor anteriori. Se reliefează în acest sens că în anul 1971 cooperativele agricole au obținut cea mai mare producție de la încheierea cooperativizării. Datorită acestui fapt, veniturile bănești realizate de cooperative în anul curent sînt cu 19 la sută mai mari ca în anul precedent. Socotind că la obținerea acestor importante rezultate o contribuție și-au adus-o și cooperativele agricole din județul nostru, care în acest an, datorită sporului de recoltă obținut, au livrat fondului central o cantitate de cereale mai mare cu 51 la sută față de 1970, aprecierea făcută de înaltul for de partid ne bucură din inimă constituind pentru consiliile de conducere, specialiști, activiști și membri cooperatori, un puternic stimulent în activitatea de viitor.

— În documentul de partid se subliniază că deși pe ansamblu au fost obținute rezultate bune, un număr de unități agricole cooperatiste, îndeosebi dintre cele situate în zone de deal, nu au realizat producții și venituri la nivelul posibilităților de care dispun. La situația aceasta se adaugă și influența unor credite bancare restante de mai mulți ani care grevează activitatea economică și financiară a unităților în cauză. Situația arătată se referă și la cooperative din județul nostru?

— Avem și noi cooperative situate în zonă de deal: Mădîrjac, Gîrbești, Sinești, Tansa, Dagîța, Sirețel, Mironeasa. Este adevărat, producțiile obținute de aceste unități nu sînt la nivelul cooperativelor situate în zona de șes. Cauzele sînt, firește, de natură obiectivă, dar o mai bună organizare a muncii, o mai corectă și judicioasă utilizare a bazei tehnice și materiale, a forței de muncă, ar putea reduce decalajul de producție dintre deal și șes.

— Pentru a veni în ajutorul cooperativelor care se găsesc în astfel de situații speciale, hotărîrea Comitetului Executiv prevede o serie de înlesniri noi, extrem de importante.

— Hotărîrea prevede anularea restituirii unor credite în sumă de 1.150 milioane lei acordate de stat anterior anului 1968 și scadente la plată în 1972. De asemenea, se prevede alocarea de la bugetul de stat a sumei de 350 milioane lei pentru a sprijini unele cooperative restante în achitarea contribuției la Casa de pensii pentru anul 1971 și tot un sprijin.

C. PAPAFIL

(continuare în pag. a 3-a)

A început vacanța elevilor, prilej de odihnă bine meritată, de folosire plăcută și instructivă a timpului liber.
În clișeu: un aspect de la „Carnavalul veseliei" de la Casa pionierilor din Iași.

În pagina a 2-a

Calitatea și eficiența activității politico-educative

Biblioteca comunală, doar centru de împrumut?

În cadrul acțiunii de autoutilare, la Uzina de prelucrare a maselor plastice din Iași, s-au realizat multe utilaje și instalații. Printre acestea se numără și opt buncăre necesare depozitării policlorurii de vinil și granulelor electrotehnice.

În imagine: se fac ultimele finisări la aceste buncăre.

Foto: L. STRATULAT, coresp.

În combaterea bacșișomaniei pauzele trebuie excluse

Obiceiul degradant al bacșișului a constituit un subiect mult dezbătut în presă. Ce măsuri s-au luat împotriva acestui flagel care dijmuiește buzunarele cetățenilor? Pentru a răspunde întrebării, redacția noastră a organizat zilele trecute cîteva discuții cu conducerile cooperativelor meșteșugărești „Prestațiunea", „Tehnica confecției", „Constructorul" și „Igiena".

La Cooperativa „Prestațiunea" s-a desfășurat o oarecare acțiune pentru a introduce un spirit de corectitudine față de publicul-client. Concomitent cu dezbaterea articolelor apărute în ziare, în cadrul adunărilor salariaților, șefii de unități au fost instruiți și avertizați asupra sancțiunilor pe care le atrage practicarea ciubucului. Ulterior, în unitățile de deservire s-au afișat anunțuri care se adresează direct clientelei, solicitînd să nu dea nici un ban mai mult peste tariful legal de prețuri. Comisia de calitate și încadrare a tarifelor a primit, totodată, ca sarcină, de a urmări permanent pe acei care încă se mai pretează la obiceiul dezonorant al bacșișului. S-a instituit chiar și un panou în care numele bacșișomanilor a fost pus la index. Acțiuni asemănătoare au fost întreprinse și la celelalte cooperative arătate mai sus.

— Față de măsurile luate — ne-a declarat tov. Ioan Teleche, președintele Cooperativei „Tehnica confecției" — am certitudinea că în unitățile noastre de deservire a populației, acum, nu se cere bacșiș.

— Dar de primit, se primește?

— De unde să știu? — ne întoarce interlocutorul nostru întrebarea. E greu de răspuns...

In fața curentului de opinie, unii bacșișomani au bătut în retragere. Dar numai pentru o vreme, ca apoi ei să găsească alte forme, rude bune cu bacșișul, de a-și procura venituri ilicite. Dăm și cîteva exemple concrete. Salariații Gherber Robert, Mihai Arlton Petru Dima și Neculai Diuță de la Cooperativa „Prestațiunea" au executat lucrări fără a elibera clienților forme legale, însușindu-și sumele încasate. La același procedeu au recurs și unii responsabili de unități ale Cooperativei „Tehnica confecției" ca, de pildă, Mihai Negrea sau Mihai Ciobanu.

De asemenea, șeful serviciului producție, Constantin Arhire, de la Cooperativa „Constructorul" a pretins clientei Maria Munteanu, medic, cu domiciliul în Iași, str. Istrate nr. 2, suma de 200 de lei, chipurile, pentru întocmirea devizului lucrării. „Și dacă cere șeful clubuc, de ce n-am face și noi ca el?", și-au spus șoferii Vasile Căunică și Constantin Andronache, sau șeful echipei de dulgheri, Aurel Maftei, din aceeași cooperativă. Șoferii au „ciupit" de la depozitul de materiale sau de la punctele de lucru cantități apreciabile de nisip, cărămizi și ciment pe care le-au vîndut diferiților amatori. Iar șeful dulgherilor nu a instalat cofrajele pentru montarea soclului unui gard metalic, pînă cînd clientul, Anton Dănăiță, din Iași, str. Karl Marx, nu l-a „onorat" cu 200 de lei. Nu înțelegem însă de ce se tot amînă sancționarea energică a acestor cazuri, care s-au petrecut cu cinci — șase săptămîni în urmă, de ce nu sînt trimiși în judecată vinovații.

La Cooperativa „Igiena" frizerii și coaforii nu pretind, pe față, bacșiș de la clientelă. In schimb, se mai practică plata serviciilor pe loc și nu la casă, și nici nu se taie bonuri pentru sumele încasate. In ultima vreme, au fost destui salariați ai Cooperativei „Igiena" care s-au pretat la asemenea fapte:

Al. SEVERIN

(continuare în pag. a 2-a)

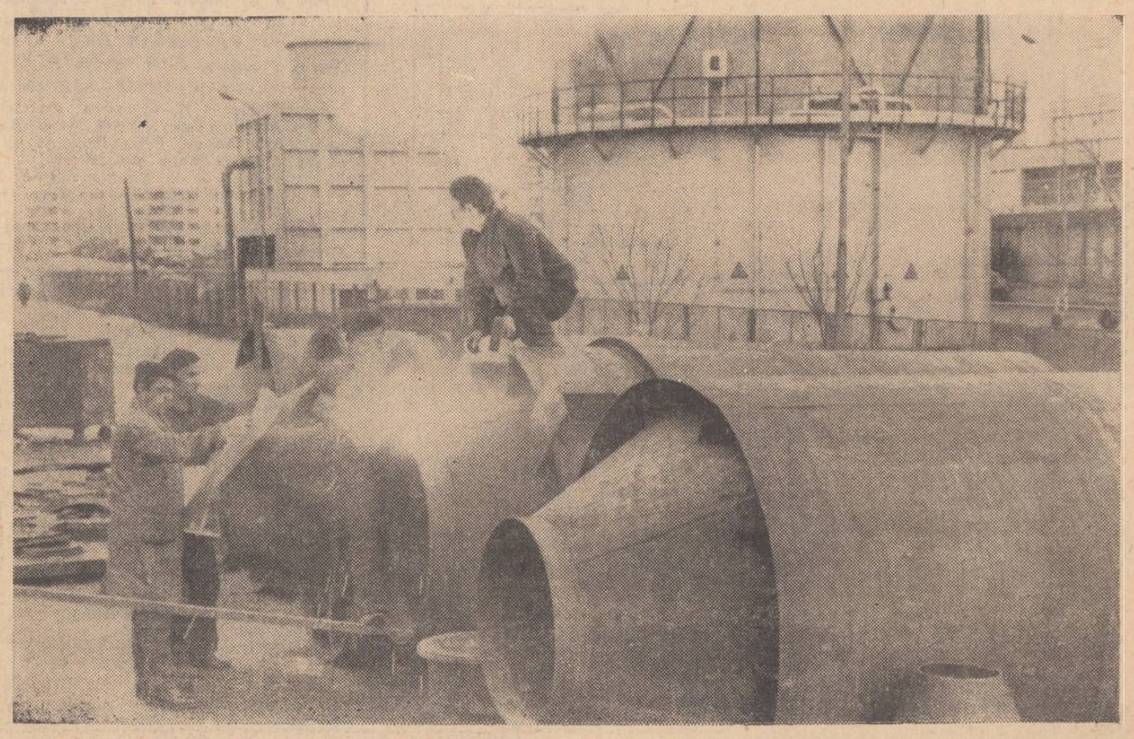

Biblioteca comunală, doar centru de împrumut?

Bibliotecile comunale, în contextul vieții sociale contemporane pot și trebuie să devină cu prioritate instituții ideologice menite să contribuie efectiv la educația comunistă a sătenilor. Or, tocmai în acest proces de devenire se mai fac simțite inerția, rutina, vechea mentalitate, generată de spiritul de suficiență, după care, biblioteca ar fi doar un centru de împrumut, iar bibliotecarul n-ar trebui să fie educator, un lucrător politic, ci un manipulant de carte, un simplu funcționar cu treburi administrative.

Bibliotecile joacă un rol deosebit în îndrumarea lecturii individuale prin care cititorul găsește soluții în activitatea profesională și, în general, în viață. Pentru aceasta însă, în primul rînd, este necesară atragerea unui număr însemnat de cititori, pornindu-se de la ideea că fiecare locuitor al comunei, fiind un cititor potențial, trebuie dirijat spre o lectură continuă, statornică. Am cercetat acest aspect la biblioteca comunală din Mogoșești—Iași. Aici, din 560 de cititori, 430 sînt elevi, iar țărani cooperatori doar 38! Bibliotecara, Valeria Gheorghiu, nu cunoaște structura demografică a comunei, nu se interesează de relațiile social-politice ale satului, nu are priceperea de a detecta preferințele diferitelor tipuri de cititori. Dăm aici un exemplu: necunoscînd ce forme ale învățămîntului de partid există în comună, biblioteca este incapabilă să pună la dispoziția cursanților bibliografia necesară, să dea îndrumări, să întocmească o listă de recomandare, să discute pe marginea unei teme. Biblioteca nici măcar nu dispune de broșurile conținînd ultimele documente de partid. Ce fel de informare politică poate realiza o asemenea bibliotecă? Surprinzătoare este și lipsa îndrumării și controlului din partea comitetului comunal de partid, a comisiei de propagandă și, în ultimă instanță, a directorului căminului cultural, Ionel Lazăr. Altfel nu ne putem explica cum în planurile de muncă nu se prevede nici o acțiune politică, de popularizare a literaturii contemporane care ilustrează viața satului românesc actual. Singura carte prezentată este „Căpitan la 15 ani" de J. Verne. În afara citorva diminețI de basme nu s-a realizat nimic.

Cum se apropie biblioteca de cititori? Iată o întrebare la care Valeria Gheorghiu nu poate da răspuns. De ce nu

Calitatea și eficiența activității politico-educative

s-a organizat nici o consfătuire cu cititorii, de ce nu se fac deplasări la instituțiile din comună, la domiciliile sătenilor, unde s-ar putea purta discuții menite să stimuleze fluxul acestora spre valorile bibliotecii?

În același timp, se poate spune că nici din partea celorlalte instituții, exceptînd școala, nu se manifestă nici un interes pentru biblioteca comunală. Elocvent ni se pare aici faptul că primarul comunei, Ioan Ursache, nu are fișă de împrumut, iar în continuarea listei am putea situa brigadierii, fermierii, salariații ai cooperației de consum și, în fine, directorul de cămin cultural. Nu alta ar fi fost situația dacă s-ar fi organizat acțiuni de popularizare a cărții chiar în incinta unor asemenea instituții? N-ar fi fost utilă, să zicem, afișarea noutăților la panourile plasate în diferite părți ale comunei? Prezentarea unor scurte rezumate, mici discuții explicative, întocmirea unor caiete bibliografice, iată tot atîtea căi deschise spre inima cititorului.

Printre formele eficiente destinate să dinamizeze relațiile zilnice cu cititorii și să mențină nestinsă flacăra interesului pentru cultură se numără cercurile de citit. Acolo unde ele funcționează, activitatea fiind îndrumată de cadre didactice ce au pasiunea lecturii și tactul pedagogic necesar, reunesc citeva familii, favorizează fluxul cărții, creează posibilitatea schimbului de opinii, formează noi și statornici prieteni ai bibliotecii. Din nefericire, în organizarea acestora se face încă simțită comoditatea. Din comunele vizitate, la Vlădeni încă nu se organizaseră, la Mogoșești doar două își desfășoară activitatea, la Tg. Frumos, bibliotecara Emilia Ștefăniu nici nu aflase cum trebuie întemeiate acestea, la Oțeleni figurau doar în actele căminului cultural.

Nu se bucură de o soartă mai bună nici bibliotecile afiliate. Fondurile de cărți extrem de reduse, lipsa de noutăți editoriale, programul de funcționare cu totul ocazional, absența formelor de popularizare determină în ultimă instanță îndepărtarea cititorului de carte, estomparea rostului educativ al bibliotecii.

În fine, citeva cuvinte despre competența celor numiți în posturile de bibliotecari. Sînt cazuri cînd biblioteca este văzută, de organele locale, ca un simplu centru de împrumut, un loc călduț, nepretențios, care oferă o slujbușoară fără bătaie de cap. Așa se întîmplă că prin prisma unor interese personale, favoritism, nepotism, s-au încadrat ca bibliotecari tehnicience agricole, absolvenți de școli profesionale, croitorese, tineri care n-au reușit să treacă examenul de bacalaureat. Alteori, bibliotecarele, rude sau soții ale unor șefi comunali, își permit absențe de la serviciu, schimbarea programului după bunul plac, iar atunci cînd stau în bibliotecă se ocupă cu croșetatul sau alte treburi domestice.

Or, bibliotecarul trebuie să fie un om cult, capabil să lanseze o „campanie publicitară" în jurul cărților de valoare nou apărute, să detecteze preferințele diferitelor categorii de cititori, să organizeze acțiuni cu microgrupuri. Biblioteca presupune cercetarea realităților sociale ale satului, orientarea lecturii în direcția acestor realități, o activitate de concepție și de perspectivă care să contribuie la formarea personalității săteanului.

Cine se preocupă însă de îndrumarea acestor biblioteci? Inspectorii Comitetului de cultură și educație socialistă a județului Iași nu reușesc întotdeauna, prin multitudinea preocupărilor, să se oprească timp mai îndelungat și în mod special asupra activității acestor instituții. Dar există în județ numeroși specialiști, bibliotecari cu experiență în municipiu și celelalte orașe. De ce nu se organizează un activ voluntar, coordonat de Comitetul de cultură și educație socialistă și care să acorde o asistență competentă și sistematică bibliotecilor sătești? Acestea ar avea de cîștigat și în același timp specialiștii ieșeni ar împărtăși din experiența lor bibliotecarilor comunali care, departe de a fi funcționari, trebuie să-și exercite menirea de educatori, să aspire spre perfecționare continuă, să contribuie alături de celelalte instituții ideologice la educația socialistă a sătenilor.

Ion RĂZEȘU

Concursul tinerilor feroviari

La Casa de cultură a tineretului și studenților din Iași a avut loc în ziua de 21 decembrie a.c. faza finală a concursului pe țară intitulat „Siguranță și măiestrie", dedicat tinerilor feroviari.

In clasamentul concursului pentru mecanici au ocupat primele trei locuri: Ioan Ailenei, Regionala C.F.R. Galați, Dumitru Ciornei, Regionala C.F.R. Iași, și Ilie Ile, Regionala C. F. R. Cluj. Dintre ajutorii de mecanici au ocupat primele trei locuri: D-tru Gavriluță, Regionala C.F.R. Iași, Alex. Mactani, Regionala C.F.R. Brașov, și N. Cîrjan, Regionala C.F.R. Cluj.

Concurenților li s-au înmînat premii în obiecte în valoare de 5 000, 4 000 și 3 000 de lei.

Dialog artistic pionieresc

Consiliul municipal al Organizației pionierilor din Iași a inițiat o interesantă acțiune intitulată „Dialog artistic pionieresc pe aceeași scenă" în scopul antrenării formațiilor artistice din școlile și liceele de cultură generală din municipiul nostru, în vederea pregătirii acestora pentru noua ediție a Festivalului cultural-artistic al pionierilor și școlarilor ce va avea loc în 1972.

Recent a avut loc prima întîlnire de acest gen care a reunit, pe scena Casei de cultură a tineretului și studenților din Iași, ansamblurile pionierești de la Liceul de muzică, școlile generale nr. 12 și nr. 20. Programele variate și bogate în conținut au prilejuit micilor spectatori din sală momente de vie satisfacție. O bună impresie au lăsat corurile și teatrul de păpuși ale Liceului de muzică și formațiile de dansuri ale școlilor generale nr. 12 și 20. Tot cu acest prilej a debutat cu succes și orchestra de cameră a pionierilor din municipiul nostru.

Prof. ROMUL MOGA
activist al Consiliului municipal al Organizației pionierilor Iași

100 DE ANI DE LA APARIȚIA CERCURILOR SOCIALISTE ÎN ROMÂNIA

Dezvoltarea mișcării muncitorești din România este legată indisolubil de pătrunderea și răspîndirea ideilor socialiste în țara noastră. Propagarea ideilor progresiste, democratice de către gînditorii români înaintați, ca și faptul că mișcarea revoluționară de la noi s-a dezvoltat în strîns contact cu mișcarea revoluționară internațională, au creat un climat favorabil răspîndirii ideilor socialiste.

In a doua jumătate a secolului al XIX-lea, clasa muncitoare din România s-a impus nu numai în domeniul organizării profesionale și al luptelor economice, ci deopotrivă în cel al organizării politice, în sfera vieții ideologice, manifestîndu-se ca exponent al intereselor generale ale maselor largi populare, al aspirațiilor și năzuințelor întregului popor român. Dezvoltarea și întărirea mișcării muncitorești și socialiste din patria noastră au fost favorizate de condițiile obiective ale situației economice, sociale și politice a celor exploatați de la orașe și sate și de răspîndirea și însușirea de către revoluționarii români a socialismului științific, creat de K. Marx și Fr. Engels. Acesta le-a dat noi și puternice impulsuri în desfășurarea amplelor mișcări profesionale și politice, în afirmarea clasei muncitoare pe arena vieții politice a țării, în susținerea celor mai înaintate puncte de vedere în problemele fundamentale care stăteau spre rezolvare în fața poporului român, menite să asigure progresul general al țării.

Mișcarea noastră muncitorească s-a afirmat de la început ca o mișcare profund internaționalistă, pătrunsă de ideile solidarității de clasă cu proletariatul din toate țările, cu lupta oamenilor muncii de pretutindeni pentru libertate și progres. Această mișcare, care se dezvolta pe baza socialismului științific, a influențat favorabil tineretul studios, intelectualitatea românească și în general opinia publică. Activitatea Internaționalei I, proclamarea Comunei din Paris au favorizat o mai bună cunoaștere a ideilor socialiste de către intelectualii cu stare de spirit înaintată. Unii dintre ei cum ar fi Mircea Rosetti, Gh. Panu, Vasile Conta, Zamfir Arbore au participat la activitatea secțiilor Internaționalei I.

Din timpul evenimentelor Comunei din Paris datează și începuturile activității organizate a mișcării socialiste din România. Intelectuali militanți ca Eugen Lupu, I. Stăuceanu, la care s-au adăugat mai tîrziu Nicolae Codreanu, Zamfir Arbore, Dr. Russel, apoi frații Ion și Gheorghe Nădejde, Constantin Mille și alții, au fost printre primele personalități ale mișcării noastre socialiste care, considerîndu-se, pe drept, continuatorii direcți ai luptei duse de generația pașoptistă, vor face pași însemnați spre cercetarea situației social-politice din România, pentru răspîndirea ideilor marxiste și pentru întărirea organizatorică a mișcării muncitorești.

La începutul deceniului al VIII-lea al secolului trecut, au apărut primele cercuri socialiste, mai întîi la București și Iași, apoi la Ploiești, Galați, Tulcea și alte localități ale țării. Reprezentanții acestor cercuri au manifestat un interes crescînd față de mișcarea muncitorească internațională, față de operele lui Karl Marx și Fr. Engels. Membrii acestor cercuri s-au ocupat în activitatea lor de îmbunătățirea situației țărănimii și a altor pături oprimate, relevînd rolul jucat de masele populare în viața țării, în trecutul de luptă al poporului român. Receptivi la ideile înaintate ale timpului și animați de idea-

Pagini din istoria mișcării noastre muncitorești

luri democratice și de sentimente pline de simpatie pentru masele populare, tinerii intelectuali socialiști au formulat unele puncte programatice ale noii mișcări socialiste.

Activitatea cercurilor socialiste marchează, în evoluția mișcării revoluționare din România, o perioadă distinctă, care a durat aproximativ un deceniu, importanța ei constînd în faptul că a pregătit terenul pentru pătrunderea și răspîndirea socialismului științific. Dintre participanții la aceste cercuri s-au ridicat ulterior unii fruntași ai mișcării noastre socialiste.

Manifestînd o înțelegere deplină față de necesitățile obiective de dezvoltare a țării și un fierbinte patriotism, cercurile socialiste au sprijinit activ lupta pentru cucerirea independenței de stat a României pe care poporul nostru a dus-o în timpul războiului din 1877—1878, independență considerată ca un prim pas în vederea îmbunătățirii situației sociale și economice a maselor largi populare.

Intervenția aproape concomitentă a două elemente fundamentale în viața mișcării socialiste — pe de o parte apropierea ei de acțiunile muncitorești și pe de altă parte, contactul cu ideile socialismului științific — a determinat, în cursul anilor următori, trecerea pe pozițiile marxismului și pregătirea, pe această bază, a premiselor teoretice și politico-ideologice ale creării partidului politic al clasei muncitoare. De la scrisorile lui Nicolae Codreanu la studiile lui C. Dobrogeanu-Gherea, I. Nădejde ș.a., apărute separat sau în diferite publicații ca „Revista socială", „Contemporanul", „Critica socială", „Munca", „Lumea nouă" etc., avem de fapt tot atîtea încercări de a studia condițiile din țara noastră, de a desprinde nu numai sensul dezvoltării acestor realități, ci și dorința de a găsi obiectivele și tactica de luptă pe care trebuiau să le adopte clasa muncitoare din România în condițiile specifice în care trăia și lupta.

Procesul de maturizare a conștiinței clasei muncitoare, de ridicare a luptei ei revoluționare pe o treaptă superioară, gradul de receptivitate și însușire a ideilor marxiste se reflectă limpede în conținutul documentelor programatice ale mișcării socialiste și muncitorești din acea vreme. Întărirea mișcării socialiste și muncitorești prin crearea propriilor organizații politice ale clasei muncitoare, la care a contribuit și activitatea desfășurată de primele cercuri socialiste, demonstra practic necesitatea și viabilitatea socialismului în România, izvorîte din realitățile obiective social-economice ale țării.

Creșterea conștiinței de clasă a proletariatului român s-a materializat atît în procesul organizării sale cît și în sporirea numărului acțiunilor de luptă care aveau să îmbrace inițial forma protestelor spontane și apoi a celor colective, a grevelor de largă amploare.

Referindu-se la însemnătatea acestei perioade în istoria mișcării noastre muncitorești, tovarășul **NICOLAE CEAUȘESCU** arăta: „In a doua jumătate a secolului trecut — s-ar putea spune o dată cu nașterea clasei muncitoare — se formează primele organizații profesionale și cercuri politice ale muncitorilor, apar primele ziare muncitorești. Acțiunile greviste și demonstrațiile pentru revendicări economice, pentru cucerirea zilei de muncă de 8 ore și a dreptului la organizare reflectă gradul de dezvoltare a conștiinței politice de clasă a proletariatului".

In istoria mișcării noastre muncitorești crearea primelor cercuri socialiste a avut o însemnătate deosebită pentru evoluția și dezvoltarea sa ulterioară. Prin aceste cercuri s-au educat cadre revoluționare socialiste, s-a început o intensă activitate propagandistică, organizatorică de vehiculare a ideilor socialiste, de familiarizare a unui număr tot mai mare de adepți cu noțiunile materialist-științifice. Din rîndurile acestor cercuri s-au ridicat primii organizatori ai cluburilor muncitorești de mai tîrziu, ai ziarelor și publicisticii socialiste.

Apariția primelor cercuri socialiste a reprezentat un pas important pentru unirea socialismului științific cu mișcarea muncitorească, condiție fundamentală a reușitei luptei desfășurate de proletariat și a împunerii sale în arena vieții social-politice a României.

I. EȘANU

SPORT ■ SPORT

1971, an rodnic pentru gimnaștii ieșeni

Recent, la Clubul sportiv municipal a avut loc ședința de analiză a uneia din secțiile de bază, și anume a celei de gimnastică. După cum a reieșit din discuții, sportivii ieșeni s-au comportat foarte bine la competițiile la care au participat în acest an. Dintre principalele rezultate obținute de cei 10 gimnaști, antrenați de lector univ. Octavian Ungureanu, amintim: un titlu de campion republican școlar, locul II la finala republicană pentru juniori, medalia de argint la „Cupa Federației române de gimnastică" și altele. Tot în acest an, pentru prima dată, un gimnast ieșean a reușit să fie selecționat în echipa reprezentativă de juniori, care a participat la ediția 1971 a „Cupei speranțelor olimpice".

Sportivi ca Ștefan Merlușcă, Adrian Poiană, Ion Duțan, Ilie Covrig au demonstrat că Iașul este capabil să dea campioni și în această atît de dificilă ramură de sport.

POPICE Sînt condiții pentru afirmare și la Pașcani!

Alături de fotbal, jocul popicelor se bucură de tradiție și are foarte mulți adepți la Pașcani. Documentele vremii atestă că la clubul muncitoresc „Unirea" din localitate (care a împlinit 75 de ani de rodnică activitate cultural-artistică și sportivă) a existat o sală de tir și o popicărie. Aici, se organizau diferite întreceri între muncitorii ceferiști — de la Atelierele C.F.R., Depoul C.F.R. și Complexul C.F.R., precum și concursuri oficiale între sportivii de la diferite cluburi și colective sportive din Moldova. Intre timp, sportul popicelor a stagnat. Anul trecut, s-a luat inițiativa — de către comitetul sindicatului și conducerea Uzinei mecanice de material rulant — a construirii unei popicării moderne cu două piste — lîngă Clubul „Unirea" C.F.R.

Cu sprijinul moral și material acordat de către Consiliul județean al sindicatelor Iași, propunerea de ieri a păscănenilor a devenit astăzi o realitate. Nu de mult, mă aflam printre fericiții — și destul de mulți la număr — care au lansat primele bile inaugurale la noua și moderna arenă de popice din orașul de pe Valea Siretului.

Aici, în ziua inaugurării, s-au format ad-hoc două echipe „A" și „B" care au pornit o pasionantă întrecere executînd cîte 5 bile la plin și 5 la izolate. I-am recunoscut de veteranii Gh. I. Sava, Gh. F. Panainte, C-tin Tataru, N. Cojocaru care ne-au dovedit măiestrie în lansarea bilelor și doborîrea popicelor, alături de care, mai tinerii Mihai Braner, Vasile Soltuz, Petre Radu și alții nu se lăsau cu nimic mai prejos.

Ne-am convins cu acest prilej că la Pașcani sportul popicelor se poate dezvolta.

Opinia noastră este întregită de aceea a pensionarului ceferist Gh. Sava care ne-a declarat la deschiderea popicăriei: „Este o arenă frumoasă, cu două piste, luminoasă, cu încălzire centrală, o tribună mică, dar socot că pe cele două piste va trebui ca peste mozaic să se toarne bitumul special. Și în aceste condiții, în care pistele sînt regulamentare se pot organiza întreceri oficiale. Tineri dornici de a juca popice avem și la uzină, dar și în Complexul C.F.R. Rămîne ca în cel mai scurt timp să se formeze un lot puternic de popicari, care să fie antrenați de un cadru cu o pregătire corespunzătoare, să se organizeze cît mai multe întreceri cu caracter de masă și după aceea — înscrierea în competiții oficiale".

C. ENEA

Noua Casă de cultură a sindicatelor din Vaslui.
Foto: AGERPRES (M. ALEXE)

JOCURI DE SEZON

ORIZONTAL: 1. A scris poezia „Iarna"; 2. Nume de sezon al lunii decembrie; 3. In acest anotimp, poate fi și de zăpadă — In decembrie! — Doi fulgi de zăpadă!; 4. Locuri de sezon pentru agrement; 5. Animal din țara zăpezilor veșnice — Stă invers!; 6. Apariția soarelui, ceva mai tîrzie în acest sezon — Frunză de brad; 7. In stil! — Măsură de timp; 8. Sport de sezon — Pic anagramat; 9. Cetate legendară — In frigider! — Țară latino-americană; 10. Curmate la mijloc! — Au vacanță iarna (sing.); 11. Oraș cu rol de seamă în Unirea Principatelor Române — Copaci de... sezon.

VERTICAL: 1. Iarna sînt pline cu zăpadă; 2. Talpa patinei — „...în munți", film românesc; 3. In acest anotimp, poate fi și de zăpadă — In decembrie! — Doi fulgi de zăpadă!; 4. Locuri de sezon pentru agrement; 5. Animal din țara zăpezilor veșnice — Stă invers!; 6. Apariția soarelui, ceva mai tîrzie în acest sezon — Frunză de brad; 7. In stil! — Măsură de timp; 8. Sport de sezon — Pic anagramat; 9. Cetate legendară — In frigider! — Țară latino-americană; 10. Curmate la mijloc! — Au vacanță iarna (sing.); 11. Oraș cu rol de seamă în Unirea Principatelor Române — Copaci de... sezon.

M. BIGLIGIU

In combaterea bacșișomaniei

(urmare din pag. 1)

Aurelia Raicu și Maria Ionescu — fostă responsabilă a unității nr. 31 din cartierul D. Cantemir, Maria Sandu și Silvia Vizitiu — unitatea nr. 30 de lîngă Podul Bucșinescu, Aurica Faraon și Maria Matei — unitatea nr. 13 din str. Cuza Vodă, dar mai ales Dumitru Hulub, Constantin Burlea, Petru Cipală, Elena Ciobanu și Stela Chirilă — unitatea nr. 18 din Complexul „Super", cartierul Copou. A fost chiar un caz și mai și. Frizerul Mihai Dunea, de la unitatea nr. 22, a falsificat borderouri, însușindu-și suma de 2.700 de lei. Se înțelege că el a fost dat pe mîna justiției, iar celelalți — mutați disciplinar la alte unități.

In discuția avută, tov. Nicolae Toma, președintele Cooperativei „Igiena", a ținut să sublinieze:

— In perioada cît s-a desfășurat campania împotriva acestui nărav am avut impresia că bacșișomanii vor fi puși la punct. Dar văd că se ia bacșiș în continuare.

Și e firesc să fie așa, atît timp cît acțiunea împotriva celor care atentează la buzunarele clienților este privită drept o „campanie". Mentalitatea reprobabilă a unora trebuie combătută sistematic și permanent pînă la lichidarea ei definitivă. Aceasta este valabil nu numai pentru conducerea Cooperativei „Igiena", ci și pentru celelalte unități de servire cu care publicul ieșean vine aproape zilnic în contact.

Secțiile principale—cu un pas înainte

(urmare din pag. 1)

în realizarea sarcinilor de plan. Pe de altă parte, această acțiune va avea o influență pozitivă și în ce privește mecanizarea lucrărilor de evidență și de contabilizare a cheltuielilor, conducînd la posibilitatea reală de cunoaștere mai profundă a proceselor și fenomenelor tehnico-economice din uzină, pe baza cărora se vor putea lua decizii optime.

RED.: Sîntem informați că specialiști din uzina dumneavoastră în colaborare cu cadre didactice din învățămîntul superior întreprind un amplu studiu cu privire la reorganizarea și reprofilarea uzinei. Ce măsuri din acest studiu vor prinde viață în 1972?

NICOLAE CHIOSAC: Sub îndrumarea Comitetului județean de partid, prin Cabinetul pentru organizarea științifică a producției și a muncii s-a contractat efectuarea unui studiu privind „organizarea fluxului tehnologic în perioada de trecere de la situația actuală la faza finală de aplicare a proiectului de dezvoltare", la care lucrează un colectiv de cercetători de la Institutul politehnic din Iași, sub conducerea profesorului Gérard D'Albon și la care colaborează specialiști din cadrul I.P.C.M. și cadre de ingineri și economiști din uzină. A fost deja elaborată prima parte a studiului, care, pe lîngă prezentarea actuală a fluxurilor de producție, mai cuprinde un studiu tehnologic de grup pentru fazele de pregătire, debitare, performare a materialelor specifice construcțiilor sudate, organizarea fluxurilor în atelierele de asamblare și montaj, precum și organizarea transportului și depozitării materialelor brute pînă la intrarea în fabricație, organizarea expedierii produselor finite. Este un studiu vast și de mare însemnătate, cu efecte economice deosebite. Punerea lui în aplicare va contura într-adevăr profilul uzinei, iar colectivele de muncitori, maiștri, tehnicieni, economiști și ingineri sînt hotărîți să sprijine aplicarea lui în practică, dornici de a vedea cît mai devreme rezultatele unui proces evolutiv, conștient.

ÎN 24 DE ORE

Radio Iași

Programul de seară (23 decembrie): 17.00 Buletin de știri; 17.05 Cîntecul care mi-e drag; 17.30 România; Orizont '75; 17.45 Patrie, pămînt străbun (program de cîntece); 18.00 Viața muzicală a județului Iași; 18.30 Cotidian sonor; 19.30 Pe portativul undelor, melodia preferată; 20.00 Cartea social-politică; 20.15 Estrada melodiilor. 20.30 Teatru la microfon: „Baba Hîrca" Interpretează un colectiv artistic de la Teatrul Național din Iași. 21.45 De pe deal și de pe vale (melodii populare); 22.10 Revista melodiilor.

Programul de dimineață (24 decembrie): 6.00 Buletin de știri; 6.05 Jocuri populare românești; 6.10 Actualitatea în agricultură 6.20 Jocuri populare românești; 6.30 Ritmuri matinale; 6.45 Cîntece populare românești; 7.00 Radiomatineu.

Televiziune

16.00—17.00 Pentru lucrătorii din agricultură. Tehnologia culturii tomatelor în cîmp și solarii. Organizarea producției și a muncii în fermele legumicole; 17.30 Emisiune în limba maghiară; 18.30 La volan — emisiune pentru conducătorii auto; 18.50 Confruntări. Funcționarea sistemului național de pregătire a cadrelor; 19.10 Pentru sănătatea dv. Cum pot fi depistate formele incipiente de cancer?; 19.20 1001 de seri — emisiune pentru cei mici; 19.30 Telejurnalul de seară; 20.00 Concert simfonic — Festivalul Enescu-Bruckner, susținut de Orchestra simfonică a Radioteleviziunii Române; 20.30 Tinerii despre ei înșiși; 21.00 Comici vestiți ai ecranului; 21.30 Interpretul săptămînii: Corina Chiriac; 21.55 „Univers XX" — emisiune de știință; 22.20 Voci celebre: Ana Moffo, Mario del Monaco; 22.55 Telejurnalul de noapte.

Cinematografe

VICTORIA, orele 9; 11; 15; 17; 19; 21 „Scoate-ți pălăria cînd săruți". REPUBLICA, orele 9.15; 11.15; 15; 17; 21 „Un amanet ciudat". COPOU, orele 9; 11; 15; 17; 19; 21 „Gaudeamus Igitur". ARTA, orele 9; 11; 14.45; 16.45; 18.45; 20.45 „Cermen". TATARAȘI, ora 10 „Tom și Jerry"; orele, 16; 18; 20 „Soarele alb al pustiului". NICOLINA, orele 16; 19 „Ingerii negri", cinemascop, ambele serii.

In județ: CASA DE CULTURĂ PAȘCANI: „S-a întîmplat în recunoaștere". CLUBUL „UNIREA" — PAȘCANI „Așteptarea". Completare, vizita delegației de partid și guvernamentale române, condusă de tovarășul Nicolae Ceaușescu în R.P. Chineză. TG. FRUMOS „Printre colinele verzi" HÎRLĂU „Asul de pică". PODU-ILOAIEI „Aventurile lui Juan". HĂLĂUCEȘTI „Poienile roșii", cinemascop.

Teatrul Național

La ora 19.30, va putea fi vizionat un spectacol cu piesa „Ce înseamnă să fii Onest". Sînt valabile tichetele cu seria 139.

Casa de cultură a tineretului și studenților

La ora 20, în sala de spectacole va avea loc expunerea „Obiective ale politicii partidului și statului nostru în cincinalul 1971—1975". Vorbește lector univ. Pătru Dumitru.

Clinici de serviciu

Azi, 23 decembrie, sînt de gardă pentru internări de urgență clinica I chirurgie, clinica a II-a medicală, Spitalul clinic nr. 1 (str. Gh. Dimitrov); clinica I de obstetrică și ginecologie, Spitalul Maternitatea (str. Cuza Vodă). Spitalul nr. 7 Socola și Spitalul de copii (Tătărași) primesc internări în fiecare zi.

Pronoexpres

La tragerea PRONOEXPRES nr. 51 din 22.XII. 1971, au fost extrase următoarele numere:

Extragerea I:
40 2 26 39 14 7
Fond de cîștiguri lei 543.906

Extragerea a II-a:
35 42 41 45 16
Fond de cîștiguri lei 507.158

Timpul probabil

Vremea va fi în general călduroasă cu cerul senin la temporar noros. Se vor semnala ploi slabe temporare în nordul Moldovei. Vîntul va sufla slab pînă la moderat din sectorul vestic. Temperatura aerului se menține ridicată; minimele vor fi cuprinse între minus 2 și plus 3 grade, iar maximele între 9 și 13 grade.

ORAŞUL PAŞCANI

Fiecare comunist, exemplu de hărnicie şi ţinută morală

Chemată să analizeze munca organului local de partid pe un an de zile, plenara cu activul a Comitetului orăşenesc de partid Paşcani — la ale cărei lucrări a participat tov. **Gh. Cilibiu**, secretar al Comitetului judeţean Iaşi al P.C.R. — a pus în centrul dezbaterilor sale şi răspunderea comunistului, forţa sa de înrîurire. Pornind de la sublinierea tovarăşului **NICOLAE CEAUŞESCU** la plenara Comitetului Central din 3—5 noiembrie a.c. potrivit căreia comunistul **„... trebuie să iubească munca, să depună eforturi şi să se preocupe continuu pentru dezvoltarea proprietăţii socialiste de stat şi cooperatiste, să pună pe primul plan interesele poporului muncitor... să fie cinstit, curajos, demn...",** darea de seamă expusă de tov. **I. Panainte**, secretarul Comitetului orăşenesc de partid, şi mai ales intervenţiile unor participanţi la cuvînt au insistat asupra acestor componente de bază ale profilului moral al comunistului. În succesele meritorii obţinute în producţie de colectivul Uzinei mecanice paşcănene, al cărui plan anual a fost îndeplinit încă de la 12 decembrie, este, desigur, încorporată munca celor peste 3.000 de salariaţi. Dar, aşa cum relata, în intervenţia sa, directorul întreprinderii, tov. **C. Ursuleanu**, rezultatele obţinute se datoresc înainte de toate pasiunii în muncă a celor peste 1.300 de comunişti, puterii lor de influenţare a colectivului. De altfel, ceea ce caracterizează majoritatea organizaţiilor de partid din cuprinsul oraşului, pe cei mai mulţi comunişti, este tocmai acest spirit dezvoltat al responsabilităţii sociale, insuflarea acestui sentiment — prin exemplul propriu — şi celorlalţi din jur. Aceasta explică, între altele, şi bilanţul activităţii unităţilor economice de pe raza oraşului ale căror colective au raportat îndeplinirea şi depăşirea angajamentelor asumate în întrecerea socialistă pe anul 1971. Depăşirile sînt concretizate în: 17,9 milioane lei la producţia globală, 16 milioane lei la producţia marfă, 10 milioane lei la producţia marfă vîndută şi încasată, în 840 mii lei economii la preţul de cost şi 1.230.000 lei beneficii suplimentare.

Aşa cum aveau să sublinieze şi alţi vorbitori, cum sînt dr. **Toader Alexandrescu**, directorul Spitalului orăşenesc, **Dan Zaharescu**, secretarul biroului organizaţiei de partid de la Şcoala generală nr. 3, forţa de înrîurire pozitivă a comunistului se face tot mai mult simţită şi în unităţile de învăţămînt şi cultură, de ocrotire a sănătăţii populaţiei, a deservirii cetăţeneşti în general.

Plenara s-a caracterizat însă printr-un puternic spirit combativ, intransigent faţă de manifestările retrograde ce continuă totuşi să se manifeste pe alocuri, uneori astfel de manifestări aparţinînd chiar unor membri de partid. În acest sens, critici vehemente au fost formulate la adresa unor cadre didactice de la liceul din localitate care s-au dedat la acte reprobabile în incinta şcolii unde, după consumarea de băuturi alcoolice, s-au luat la bătaie. Situaţia aceasta este cu atît mai gravă cu cît doi din cei trei profesori implicaţi în această detestabilă faptă sînt membri de partid. Fireşte, ei şi-au primit riposta cuvenită atît pe linie de organizaţie, cît şi pe linie administrativă, dar faptul ca atare invită la reflecţii profunde, cu atît mai mult cu cît el s-a petrecut într-un lăcaş a cărui menire este, prin excelenţă, de a face educaţie.

Dări de seamă anuale în organizaţiile de partid

Subliniind faptul că integritatea morală a comunistului capătă importanţa unei chestiuni cardinale în condiţiile dezvoltării noii orînduiri, lucrările plenarei au luat atitudine fermă faţă de unele manifestări de liberalism, de prejudiciere, într-un fel sau altul, a avutului obştesc, a intereselor cetăţenilor. Numărul de 19 excluderi din partid în ultimul an pentru abateri grave de la morala comunistă, de la legile ţării noastre, oglindeşte faptul că nu peste tot s-a înţeles şi s-a făcut totul pentru ca comuniştii să fie realmente purtătorii de cuvînt al valorilor etice ale socialismului, unii dintre aceştia — e drept, într-o proporţie infimă — abătîndu-se ei înşişi de la principiile de muncă şi viaţă comuniste. Între cei 19 excluşi din partid, cei mai mulţi aparţin organizaţiei comerciale locale, unde s-au produs şi cele mai mari pagube materiale. Dar dincolo de astfel de încălcări flagrante ale eticii noastre, se întreba, pe bună dreptate, comunistul **Mihai Chiper**, muncitor la Uzina mecanică, oare nu tot pe seama lipsei de responsabilitate partinică, socială, trebuie pusă şi atitudinea de nesocotire a părerilor şi cerinţelor cumpărătorilor de către tovarăşii din conducerea O.C.L. Mixt?

Alţi participanţi la cuvînt au supus unei ascuţite critici şi alte aspecte de abdicare de la principiile eticii comuniste, cu exemplificări atît din unităţile economice, dar mai ales din cele de deservire, cum sînt spitalul, I.G.O. şi altele.

Analizînd cauzele ce au determinat astfel de neajunsuri, plenara a pus în evidenţă o seamă de lacune ce ţin de stilul şi metodele de muncă ale Comitetului orăşenesc de partid, ale biroului acestuia. S-a relevat astfel faptul că în unităţile în care s-au semnalat cele mai multe cazuri de abateri de la disciplină, de neglijenţe, inclusiv din partea unor comunişti, se desfăşoară o slabă muncă de partid, de influenţare a conştiinţelor. Într-un an de zile, în unităţi cum sînt: poştă, O.C.L. Mixt, liceu şi altele nu s-au ţinut decît între 4—6 adunări generale ale comuniştilor şi, în general, acestea s-au caracterizat printr-o problematică restrînsă şi un slab spirit analitic, combativ. Şi aceasta în timp ce în unele din aceste unităţi muncesc chiar membri ai Comitetului orăşenesc de partid. Or, neantrenînd toate forţele de care dispune, şi în primul rînd membrii comitetului, neapelînd în suficientă măsură la aportul comisiilor pe probleme, al activului de partid în întregul său, biroul Comitetului orăşenesc de partid n-a reuşit în suficientă măsură să acţioneze de fiecare dată în deplină cunoştinţă de cauză, să determine, realmente, creşterea rolului de conducător politic al fiecărei organizaţii de partid.

Subliniind, în încheierea lucrărilor plenarei, cîteva din direcţiile spre care va trebui să-şi îndrepte eforturile Comitetul orăşenesc de partid, tov. **Gh. Cilibiu** a insistat asupra locului ce trebuie să-l ocupe exemplul personal al comuniştilor în înrîurirea fiecărui colectiv de muncă.

Indiferent de locul în care activează, comunistul trebuie să insufle tovarăşilor săi de muncă spiritul dăruirii şi responsabilităţii sociale, ceea ce presupune ca omul cu care începe să fie el însuşi.

Alice OUATU

Sporesc rîndurile pionierilor

Recent, un detaşament de pionieri de la Şcoala generală nr. 4, din cartierul Tătăraşi, şi-a sporit rîndurile cu noi membri din clasa a II-a B. Sub faldurile drapelelor patriei şi organizaţiei pionierilor, noii membri, cu emoţie în glas, au rostit jurămîntul solemn.

Festivitatea s-a desfăşurat în incinta Fabricii de ulei, în prezenţa muncitorilor, tehnicienilor, inginerilor de aici, unii dintre ei părinţi ai proaspeţilor purtători ai cravatelor roşii.

Revelion '72

(urmare din pag. 1)

Oficiul de turism a organizat petrecerea revelionului şi în străinătate, precum şi la cabanele din minunaţii noştri munţi. După cîte sîntem informaţi, sute de cetăţeni ai municipiului Iaşi îşi vor petrece revelionul peste hotare, alte cîteva sute s-au înscris să ciocnească un pahar cu şampanie, în noaptea Anului Nou, pe crestele munţilor.

Informaţiile noastre nu se opresc aici. Cei mai mulţi salariaţi de la Uzina de fibre sintetice s-au decis să-şi petreacă revelionul în moderna cantină-restaurant, din zona industrială. Muncitorii de la Întreprinderea „Spicul" vor ca şi în ultima zi a anului să fie împreună, ca şi cei de la „Nicolina". Mulţi salariaţi ai Uzinei metalurgice şi-au propus să evadeze din oraş la cabana „Deia".

Pentru tineret? Comitetul municipal al U.T.C. intenţionează ca în acest an, la Casa de cultură a tineretului şi studenţilor, să organizeze un revelion, unde dispoziţia şi voia bună să fie notele dominante. Surprizele nu vor lipsi. Biroul de turism pentru tineret nu s-a lăsat mai prejos şi a pus la dispoziţia tineretului numeroase cabane unde să se petreacă revelionul, deosebit prilej de recreiere.

Ne-am gîndit şi la cei care vor petrece revelionul în familie, dar mai cu seamă la gospodinele care nu vor cunoaşte, în ultimele zile ale anului, clipe de răgaz. Întreprinderea de alimentaţie publică promite să vină în ajutorul gospodinelor. Sperăm să se ţină de cuvînt. În curînd, unitatea „Gospodina" din str. Gh. Dimitrov se mută într-un nou local, mai spaţios. Deşi interesează şi această noutate, important este însă altceva. În această perioadă aici, ca şi la celelalte unităţi „Gospodina", se vor găsi din abundenţă preparate, semipreparate frumos şi cu gust ambalate. Am mai aflat de la Direcţia comercială a Consiliului popular judeţean că populaţia judeţului şi municipiului Iaşi va fi aprovizionată în mai bune condiţiuni, datorită cantităţilor sporite de mărfuri ce se vor pune în desfacere, comparativ cu aceeaşi perioadă a anului trecut. În perioada sărbătorilor tradiţionale, furnizorii au luat măsuri de a livra, la cererea comerţului, cantităţi suplimentare de produse alimentare.

Organizaţiile comerciale au prevăzut o aprovizionare masivă şi operativă în perioada următoare cu toate produsele existente în depozite. Întreprinderile comerciale cu ridicata vor prelungi programul de aprovizionare; de asemenea, va fi prelungit şi orarul de funcţionare al magazinelor, după caz, cu 1—3 ore.

Se creează, aşadar, toate condiţiile ca finele anului să ne găsească cu mesele îmbelşugate, să petrecem cît mai plăcut. Vă urăm petrecere frumoasă!

ALB-NEGRU ALB-NEGRU

Bravo, copii!

Corespondentul nostru Ştefan Petrescu din comuna Podu-Iloaiei ne-a scris recent despre o faptă oarecum banală, dar care constituie în fond dovada muncii de educaţie depusă de unii părinţi şi educatori ai elevilor. Este vorba despre elevii Virgil Ipati şi Virgil C. Tumurug din satul Budăi. În timp ce se întorceau de la şcoală, ei au observat la marginea şoselei o poşetă nou-nouţă. Fără s-o deschidă măcar, ei au predat-o imediat plutonierului Constantin Mihoci de la postul comunal de miliţie Podu-Iloaiei. În poşetă se aflau cîteva obiecte de uz personal, actele păgubaşei şi o sumă de bani. La cîteva zile, păgubaşa (Maria Corlăţanu din Dărmăneşti, judeţul Suceava) a reintrat în posesia bunurilor pierdute. Apoi, ea a felicitat cu căldură pe cei doi elevi şi pe părinţii acestora.

Anonima mincinoasă

Am primit o scrisoare anonimă: „Vă rog să interveniţi ca să fie reprimiţi în serviciu nişte oameni care au fost daţi afară fără nici o vină". Citim lista „nevinovaţilor". Vreo zece nume în frunte cu Mihai Bordeianu, şef bucătar la Spitalul de neuropsihiatrie. Să fie adevărat? Ne-am adresat Direcţiei sanitare a judeţului Iaşi. Iată răspunsul: Pentru sustragerea de alimente din hrana bolnavilor, conducerea spitalului a desfăcut contractele de muncă ale salariaţilor de la bucătărie prinşi asupra faptului; a desfăcut contractul de muncă al bucătarului şef care a tolerat furtişagurile subalternilor săi. S-au mai luat şi alte măsuri care să asigure respectarea prevederilor legale în ceea ce priveşte folosirea bunurilor materiale.

Cine să fi scris anonima? Nu e greu de ghicit.

Cine caută chichiţe

Într-o dimineaţă de pe la sfîrşitul lunii trecute, locuitorul Vasile Apetrei din Iaşi s-a prezentat la casieria depozitului de mobilă din Manta Roşie cu gîndul de a cumpăra, cu plata pe loc, două fotolii la preţul de 691 de lei bucata. La ghişeu era atunci de serviciu casiera Ana Mustea. Cînd a văzut că i se pune înainte suma completă pînă la ultimul bănuţ, dar nu mai mult, ea a ridicat contrariată din sprîncene: „Ei, aşa nu se mai poate!!". Şi, într-adevăr, nu s-a putut. „Chichiţa" a fost repede găsită într-o bancnotă de 50 de lei (cu numărul de serie 508430) foarte puţin ruptă la un colţ. „Asta nu merge, aşa că nu puteţi ridica marfa!" — i-a spus casiera cumpărătorului, deşi bancnota nu prezenta nici un milimetru de hîrtie lipsă. Abia după intervenţia energică a conducerii O.C.L. „Metalo-chimice" s-a convins Ana Mustea de valabilitatea circulaţiei bancnotei cu pricina. Cam prea greu...

Dacă pleca era mai bine

Cînd a intrat Nichifor Gheorghe, din comuna Grajduri, în bufetul cabanei Bîrnova, seara se lăsase de mult. Mai întîi a băut o ţuică, apoi încă vreo cinci-şase pînă s-a ameţit de tot. Trecuse ora de închidere a bufetului, dar el nici că se gîndea să plece. La insistenţele repetate ale bufetierei Z. Fanaragiu de a părăsi localul, N. Gh. s-a înfuriat rău de tot şi a insultat-o, ca şi pe salariaţii cabanei M. Simireanu, Z. Panaite şi Gh. Beraru. Abia după intervenţia energică a miliţienilor, huliganul a fost scos pe uşă afară şi lăsat să se trezească la postul de miliţie. O asemenea comportare se plăteşte, desigur. Şi N. Gh. o plăteşte acum cu 7 luni de închisoare.

Voia să stea în fotoliu

La Fabrica de mobilă din Iaşi, se produc, printre celelalte piese de mobilier, şi fotolii „Norma". Şi dacă asemenea fotolii — cu un aspect deosebit de atrăgător — se produc aici cu miile, ar fi păcat să se ostenească pentru a cumpăra unul de la magazin. Aşa s-a gîndit fostul salariat al acestei întreprinderi, Tabalcea Gheorghe. Apoi şi-a făcut planul cum să demonteze fotoliul şi cum să-l scoată din fabrică. Pe urmă s-a mai gîndit că i-ar prinde bine şi 4 sticle pline cu lac poliester. Dar una-i socoteala din tîrg şi alta-i cea de acasă. Cînd să treacă, noaptea, peste gard, cu balotul bine legat, hop şi paznicul. Ce a urmat nu e greu de ghicit. Un an încheiat, de închisoare.

O nouă expresie a grijii partidului

(urmare din pag. 1)

ţin masiv considerăm măsura de a acorda cooperativelor, care au livrat produse fondului central, un credit de 500 milioane lei pentru plata retribuirii membrilor cooperatori în funcţie de munca prestată. Desigur, toate aceste prevederi privesc sectorul agricol cooperatist pe ansamblu, în categoria beneficiarilor intrînd în primul rînd acele unităţi care au suportat diferite greutăţi obiective pricinuite de stihiile naturii. Şi în judeţul nostru sînt cooperative agricole care vor beneficia de acest sprijin acordat de partid şi de stat; pentru întărirea şi dezvoltarea economică a agriculturii cooperatiste, organele judeţene de partid şi de stat, U.J.C.A.P. urmează să analizeze situaţiile existente. Aplicarea prevederilor acestei hotărîri va însemna pentru un mare număr de cooperative agricole şi în general pentru toată agricultura cooperatistă un mare şi eficace nou ajutor. Acest lucru va constitui pentru membrii cooperatori un mare şi puternic imbold în muncă, influenţînd pozitiv executarea la timp a tuturor lucrărilor, pentru ca în anul 1972 producţia agricolă să fie la nivelul condiţiilor create acestui sector de către partid şi de stat.

Important!

A fost elaborat şi difuzat prospectul materialelor şi serviciilor de informare documentară, ce vor fi efectuate de Institutul Central de Documentare Tehnică — Bucureşti, pe anul 1972.

Pentru a fi bine informaţi şi a avea colecţii complete,

abonaţi-vă pînă la 31 decembrie a. c.

Cereţi informaţii sau formulare de abonament la:

— Serviciul Comenzi şi Difuzare - Bucureşti, str. Lucaci nr. 35, sectorul IV, telefon 211290;

— Biroul de prezentare ICDT - Bucureşti, Calea Victoriei nr. 100, sectorul I, telefon 138206;

— Biroul teritorial ICDT - Iaşi, str. Karl Marx nr. 14, telefon 11403.

Oficiul pentru construcţia de locuinţe proprietate personală Iaşi

aduce la cunoştinţa celor care au depus opţiuni pentru blocurile X-2 Tătăraşi, bloc N-11, A-19, A-19 bis zona B-4 Bahlui, că şedinţa de repartizare şi contractare a apartamentelor va avea loc VINERI 24 decembrie 1971, orele 9 dimineaţa la sediul oficiului din str. Cuza Vodă nr. 53.

Reamintim solicitanţilor că nu se repartizează apartamente în lipsă.

Solicitanţii prezenţi trebuie să aibă asupra lor în vederea contractării următoarele acte:

— **buletin identitate** (soţ-soţie)
— **adeverinţă tip salariat** (soţ-soţie)
— **fişa cont personal C. E. C.**

Se informează publicul că în ziua de 24 decembrie la sediul oficiului nu se lucrează decît cu solicitanţii blocurilor sus-menţionate.

ORARUL SPECIAL AL UNITĂŢILOR COMERCIALE CU PRILEJUL SĂRBĂTORILOR DE IARNĂ

În zilele de 23, 29 şi 30 decembrie 1971 *programul de funcţionare al magazinelor se prelungeşte cu două ore, unităţile urmînd a fi deschise pînă la ora 22.*

În zilele de 24 şi 31 decembrie a. c., *toate magazinele vor funcţiona fără întrerupere pînă la ora 21.*

În ziua de 1 ianuarie 1972, *magazinele vor fi închise, cu excepţia cofetăriilor.*

Unităţile de alimentaţie publică vor funcţiona după programul normal, cu excepţia celor care organizează revelionul şi care în ziua de 1 ianuarie 1972 vor deschise la ora 17.

I. C. R. M. Iaşi

bulevardul 30 Decembrie nr. 22

angajează imediat:

— un tehnician constructor

Condiţii de angajare: conf. anexei nr. IV. la H.C.M. 1053|960.

Informaţii suplimentare la sediul întreprinderii sau telefon 13455.

OFICIUL PENTRU CONSTRUCŢIA DE LOCUINŢE PROPRIETATE PERSONALĂ IAŞI

aduce la cunoştinţa solicitanţilor că pot contracta imediat apartamente cu o cameră la blocul X-1 Tătăraşi şi apartamente cu 2 camere la blocul X-3 Tătăraşi. Termen de predare 30 decembrie 1971.

Relaţii se pot lua zilnic la sediul oficiului din str. Cuza-Vodă nr. 53, tel. 13424.

O. C. L. „METALO-CHIMICE" IAŞI

a organizat desfacerea unui bogat sortiment de jucării prin magazinul din incinta Expoziţiei de mobilă din Piaţa Unirii.

La acest magazin se primesc comenzi de jucării, care vor fi transportate la domiciliul cumpărătorilor de către „MOŞ GERILĂ".

Părinţi! Orice jucărie va fi primită cu mai multă plăcere de către copiii dumneavoastră, dacă le va fi înmînată de „MOŞ GERILĂ".

UZINA MECANICĂ DE MATERIAL RULANT PAŞCANI

angajează de urgenţă

— un bucătar calificat

Condiţii de angajare: conform H.C.M. 914/1968 şi să fie bărbat.

Amatorii se vor adresa la serviciul personal al U.M.M.R. Paşcani, telefon C.F.R. 285.

ÎNTREPRINDEREA PENTRU VALORIFICAREA LEGUMELOR ŞI FRUCTELOR IAŞI

are vacant **un post de şef serviciu investiţii**

Condiţiile de angajare sînt cele prevăzute de H.C.M. 914/968.

Informaţii suplimentare se pot obţine la serv. personal-telefon 16850.

I.J.E. COOP-IAŞI

angajează de urgenţă:

— **VITRINIERI** — decoratori (decorări vitrine cooperative din judeţ).

— **REMIZERI** pentru producerea şi desfacerea de floricele din porumb, în oraşul Iaşi.

Relaţii suplimentare se dau la serviciul O.D.C. şi Alimentaţie publică, telefon 16412, interior 909, din str. Ştefan cel Mare nr. 40.

ÎNTREPRINDEREA DE INDUSTRIE LOCALĂ „PROLETARUL"

str. Cloşca nr. 28,
telefon 15339,
angajează de urgenţă:
— doi excavatorişti;
— doi lăcătuşi universali;
— şase strungari;
— 12 muncitori necalificaţi.

Cei interesaţi se vor adresa la serviciul personal.

Mica publicitate

Vînzări — cumpărări

● Vînd I.M.S. Informaţii telefon 38422, orele 18—20.

● Vînd casă liberă, trei camere, strada Culturii 93.

● Vînd trei calorifere electrice noi — 14 elemenţi. Strada 11 Iunie 2.

● De vînzare casă pentru demolare. Strada Stejar nr. 15 Iaşi.

● Vînd radiator electric cu 14 elemenţi — nou. Ghiţă Nicolae, strada Brînduşa 44.

Lecţii-meditaţii

● Profesor matematică meditez elevi, clasele V—XII. Asigur însuşirea cunoştinţelor. Splai Bahlui 31, etajul IV, apart. 19.

Schimburi de locuinţă

● Schimb garsonieră completă în Bîrlad pentru similar Iaşi. Telefon 12661 Iaşi, orele 7—14.

Pierderi

● Pierdut portmoneu cu 2520 lei şi acte pe numele Vasile Toader din comuna Mironeasa, jud. Iaşi. Aducătorului recompensă.

● Pierdut cîine de vînătoare rasa Seter, roşu, gulerat cu alb. Aducătorului sau informatorului recompensă. Strada Palat 69.

● Pierdut legitimaţia eliberată de Uzina metalurgică Iaşi pe numele Lungu Maria. O declar nulă.

● Pierdut legitimaţia eliberată de U.F.S. pe numele Corduneanu Constantin. O declar nulă.

● Pierdut legitimaţia eliberată de Uzina de reparaţii auto pe numele Aştefănoaiei Constantin. O declar nulă.

● Pierdut legitimaţia eliberată de „Ţesătura" pe numele Munteanu Elena. O declar nulă.

● Pierdut legitimaţia eliberată de Întreprinderea viei şi vinului pe numele Rusu Domnica. O declar nulă.

● Pierdut legitimaţia eliberată de „Ţesătura" pe numele Acatrinei Ortansa. O declar nulă.

● Pierdut legitimaţia eliberată de Spitalul de copii pe numele Leonte Elena. O declar nulă.

● Pierdut carnet student pe numele Diaconescu Eugen. Il declar nul.

● Pierdut legitimaţia eliberată de Fabrica „Ţesătura" pe numele Ţecu Ana. O declar nulă.

● Pierdut legitimaţia eliberată de „Ţesătura" pe numele Cucu Grigore. O declar nulă.

● Pierdut carnet student pe numele Toma Vasile. Il declar nul.

● Pierdut legitimaţia eliberată de Fabrica de produse ceramice pe numele Gavriluţă Constantin. O declar nulă.

● Pierdut legitimaţia eliberată de U.F.S. pe numele Păduraru Elena. O declar nulă.

Diverse

● Pentru intervenţiile chirurgicale de o excepţională competenţă în urma cărora i-a fost salvată viaţa, pacientul Şetraru Ioan mulţumeşte în mod deosebit şi transmite omagiu de recunoştinţă prof. dr. Iosif Niculescu, precum şi doctorilor Minecan, Segal, Nour, Andrei, Dorneanu. Calde mulţumiri întregului personal medico-sanitar al clinicii a II-a chirurgicală — Spitalul II.

PE MERIDIANELE GLOBULUI

Sesiunea Adunării Generale a O.N.U. și-a încheiat lucrările

NAȚIUNILE UNITE 22 — Corespondentul Agerpres, C. Alexandroaie, transmite: Cea de-a 26-a sesiune a Adunării Generale a Organizației Națiunilor Unite a luat sfîrșit miercuri.

Pe parcursul a trei luni de dezbatere a celor 102 puncte ale ordinii de zi, sesiunea a adoptat aproximativ 150 de rezoluții. Hotărîrea Adunării Generale cu privire la restabilirea drepturilor legitime ale Republicii Populare Chineze la O.N.U. și în organismele acesteia a constituit un moment istoric și un pas important pe calea traducerii în fapt a principiului universalității organizației mondiale.

Și în cadrul acestei sesiuni, delegația țării noastre a participat activ la lucrări, prin expunerea poziției României în problemele majore care au format obiectul dezbaterilor, prin inițiative proprii, prin sprijinul acordat propunerilor altor state vizînd promovarea păcii și colaborării internaționale.

România a participat la elaborarea, sau a fost coautoare, a 18 proiecte de rezoluție, multe dintre acestea referindu-se la unele dintre cele mai importante puncte ale agendei sesiunii. Amintim, în acest sens, „Conferința mondială de dezarmare", „Transpunerea în viață a declarației cu privire la întărirea securității internaționale", „Consecințele economice și sociale ale cursei înarmărilor și efectele sale profund dăunătoare asupra păcii și securității în lume" și altele. De asemenea, România, alături de 33 de state în curs de dezvoltare, a participat la prezentarea rezoluției programatice privind sarcinile și obiectivele viitoarei Conferințe mondiale a Națiunilor Unite pentru Comerț și Dezvoltare (U.N.C.T.A.D.), a inițiat o rezoluție privind cooperarea internațională în domeniul computerelor și a participat la rezoluția referitoare la transferul de tehnologie — documente care vizează progresul economic și social al tuturor țărilor, în special al celor aflate în curs de dezvoltare, prin lărgirea cooperării internaționale în domeniul științei și tehnologiei.

Problema educării tinerei generații în spiritul idealurilor de pace și progres ale omenirii a format și în această sesiune, ca urmare a inițiativei României, obiectul unor fructuoase dezbateri, care au evidențiat atît utilitatea analizării de către O.N.U. a problemelor tineretului, cît și responsabilitatea care revine organizației pentru concertarea eforturilor statelor în direcția unei sănătoase educări a tineretului în spiritul principiilor Cartei O.N.U., a drepturilor și libertăților fundamentale ale popoarelor și omului.

Kurt Waldheim ales secretar general al O.N.U.

NAȚIUNILE UNITE 22 (Agerpres)

La recomandarea Consiliului de Securitate, Adunarea Generală a O.N.U. l-a ales în unanimitate pe Kurt Waldheim ca secretar general al Organizației Națiunilor Unite. El îl înlocuiește în această funcție pe U Thant, care a fost secretar general al O.N.U. timp de zece ani.

In alocuțiunea rostită cu acest prilej, Kurt Waldheim a mulțumit pentru alegerea sa ca secretar general și a subliniat printre altele că prezența R.P. Chineze la Națiunile Unite este un pas însemnat pe calea spre universalitate, care, fără îndoială, va mări capacitatea O.N.U. în atingerea obiectivelor Cartei sale. Un alt pas în această direcție — a spus el, va fi admiterea în O.N.U. și a altor state care vor solicita aceasta. Noul secretar general a subliniat că „O.N.U. trebuie să fie în același timp un forum în care se acordă atenția cuvenită respectării regulilor universal acceptate ale relațiilor între națiuni". In încheiere, el l-a omagiat cu căldură pe U Thant, predecesorul său în funcția de secretar general.

In prezența tuturor delegaților statelor membre, președintele celei de-a 26-a sesiuni a Adunării Generale, Adam Malik, l-a investit pe Kurt Waldheim cu noile sale împuterniciri. Mandatul său de 4 ani, în funcția de secretar general al O.N.U., va începe la 1 ianuarie 1972.

*

Kurt Waldheim s-a născut în 1918. Este doctor în jurisprudență al Universității din Viena.

El a ocupat diferite posturi diplomatice, printre care observator la O.N.U. (înainte de primirea Austriei în organizație), iar din 1955 pînă în 1960 a fost primul reprezentant al țării sale la O.N.U.

După ce s-a înapoiat la Viena pentru a prelua Direcția problemelor politice din Ministerul Afacerilor Externe, Waldheim a plecat din nou la New York ca reprezentant permanent al Austriei la O.N.U., în perioada 1964—1968, cînd a prezidat Comitetul pentru folosirea spațiului cosmic în scopuri pașnice.

In ianuarie 1968, a fost numit ministru al afacerilor externe al Austriei, funcție pe care a ocupat-o pînă în aprilie 1970. In 1971 a fost desemnat candidat al Partidului Populist la președinția Austriei.

Rezoluția Consiliului de Securitate

în problema conflictului indo-pakistanez

NEW YORK 22 — Corespondentul Agerpres, Constantin Alexandroaie, transmite: Miercuri, la ora 3,30 (ora Bucureștiului), Consiliul de Securitate, reluînd dezbaterile în problema conflictului indo-pakistanez, a adoptat un proiect de rezoluție prezentat de un grup de șase state membre nepermanente ale Consiliului (Argentina, Burundi, Japonia, Nicaragua, Sierra Leone și Somalia).

Rezoluția relevă că „situația gravă din zonă rămîne o amenințare la adresa păcii și securității internaționale". Consiliul de Securitate ia notă de declarațiile de încetare a focului făcute de guvernele Indiei și Pakistanului și „cere ca o încetare durabilă a focului și a tuturor ostilităților în toate zonele de conflict să fie strict respectată și să rămînă în vigoare pînă la efectuarea, cît mai repede posibil, a retragerii tuturor forțelor armate în teritoriile lor respective și pe pozițiile care respectă pe deplin linia de încetare a focului, sub supravegherea grupului militar de observatori ai O.N.U. pentru India și Pakistan". Consiliul de Securitate „cheamă toate statele membre să se abțină de la orice acțiune care poate agrava situația din regiune sau periclita pacea internațională".

Părțile sînt chemate „să ia toate măsurile necesare pentru apărarea vieții oamenilor, pentru respectarea convențiilor de la Geneva din 1949 și aplicarea întocmai a prevederilor acestora cu privire la protejarea răniților și a bolnavilor, a prizonierilor de război și a populației civile".

Secretarului general al O.N.U. i se cere să informeze, fără întîrziere, Consiliul de Securitate asupra evoluțiilor legate de aplicarea prezentei rezoluții.

După adoptarea rezoluției, toți membrii Consiliului de Securitate și-au exprimat încrederea în posibilitatea rezolvării acestui conflict pe calea tratativelor. Ei au făcut apel la ambele părți să manifeste reținere și spirit de reconciliere pentru a evita agravarea situației și a putea edifica condițiile instaurării unei păci durabile în această regiune a lumii.

Gunnar Jarring își va relua misiunea în ianuarie 1972

CAIRO 22 (Agerpres). Trimisul special O. N. U. în Orientul Apropiat, Gunnar Jarring, își va relua misiunea în cursul lunii ianuarie 1972 — anunță ziarul egiptean „Al Gumhuriya", citat de agenția Reuter. Cotidianul precizează că Gunnar Jarring l-a informat pe șeful delegației egiptene la Organizația Națiunilor Unite, Mohammed Hassan El Zayyat, asupra hotărîrii de a-și relua misiunea de mediere, pe baza rezoluției Consiliului de Securitate din 22 noiembrie 1967 și a memorandumului său din luna februarie 1971.

Agenția United Press International anunță, pe de altă parte, că ministrul de externe israelian, Abba Eban, a declarat, în cadrul unei conferințe de presă, că Gunnar Jarring l-a informat asupra intenției sale de a-și relua misiunea de mediere la începutul anului 1972.

PE FRONTURILE DIN INDOCHINA

Vietnamul de sud

VIETNAMUL DE SUD 22 (Agerpres). — Unități ale Frontului Național de Eliberare din Vietnamul de sud continuă să atace puternic trupele inamice, provocîndu-le pierderi grele în oameni și echipament de luptă. După cum anunță agenția de presă „Eliberarea", patrioții din provincia Kieng Fong au scos din luptă la 14 decembrie aproximativ 90 de soldați saigonezi participanți la operațiunea de „pacificare" a populației pașnice. In provincia Binh Dinh, unități ale patrioților au distrus un detașament inamic, iar la 11 decembrie au atacat puternic pozițiile trupelor americano-saigoneze din zona cotei 127, provocînd pierderi grele și capturînd o importantă cantitate de echipament militar.

Laos

XIENG QUANG 22 (Agerpres) — Un purtător de cuvînt al guvernului de la Vientiane a declarat că situația militară a regimului a devenit critică după ce patrioții laoțieni au eliberat Valea Ulcioarelor. Purtătorul de cuvînt a precizat că trupele guvernamentale s-au retras complet din Valea Ulcioarelor, încercînd să creeze linii de apărare la vest și sud-vest de zona menționată. De asemenea, trupele guvernamentale au pierdut în ultimele 24 de ore, potrivit aceluiași purtător de cuvînt, patru poziții strategice, iar patrioții laoțieni au lansat atacuri puternice pe întreg teritoriul Laosului.

Mesajul de felicitare al lui Norodom Sianuk

PEKIN 22 (Agerpres).

Prințul Norodom Sianuk, șeful statului cambodgian, a transmis un mesaj de felicitare forțelor armate și poporului cambodgian în legătură cu recentele victorii obținute în lupta împotriva trupelor regimului Lon Nol — Sirik Matak și a acoliților lor saigonezi. Aceste noi victorii, se spune în mesaj, reprezintă o foarte importantă contribuție la cauza eliberării țării. Mesajul aduce un omagiu memoriei patrioților cambodgieni care și-au dat viața pe cîmpul de luptă și urează poporului cambodgian, forțelor sale armate, să obțină noi victorii în lupta împotriva agresiunii, pentru salvarea națională.

Vizita la Hanoi a lui Stanko Todorov

HANOI 22 (Agerpres) — La Hanoi au avut loc, miercuri, convorbiri între membrii delegației de partid și guvernamentale bulgare, condusă de Stanko Todorov, membru al Biroului Politic al C.C. al P.C. Bulgar, președintele Consiliului de Miniștri, și o delegație de partid și guvernamentală a R.D. Vietnam, în frunte cu Fam Van Dong, membru al Biroului Politic al C.C. al Partidului celor ce Muncesc din Vietnam, primul ministru al R.D. Vietnam.

Convorbirile s-au desfășurat într-o atmosferă de solidaritate militantă și prietenie frățească — menționează agenția V.N.A.

VARȘOVIA

Încheierea lucrărilor Seimului R. P. Polone

VARȘOVIA 22 — Corespondentul Agerpres, Iosif Dumitrașcu, transmite: La Varșovia s-au încheiat miercuri lucrările Seimului R.P. Polone. A fost aprobat planul de dezvoltare a economiei naționale pentru 1972 și bugetul pe același an.

La propunerea președintelui Consiliului de Miniștri al R.P. Polone, Piotr Jaroszewicz, Seimul a aprobat unele modificări în componența guvernului.

Ștefan Jedrychowski a fost eliberat din funcția de ministru al afacerilor externe și numit ministru al finanțelor. In funcția de ministru al afacerilor externe, Seimul l-a numit pe Ștefan Olszowski, membru al Biroului Politic al C.C. al P.M.U.P. Frantiszek Szlachcic a fost eliberat din funcția de ministru al afacerilor interne; în această funcție a fost numit Wieslaw Ociepka, membru al C.C. al P.M.U.P. Alojzy Karkoszka, prim-secretar al Comitetului voievodal Gdansk al P.M.U.P., a fost numit ministru al construcțiilor și industriei materialelor de construcții, iar în funcția de ministru al culturii și artelor a fost numit Stanislaw Wronski.

In încheierea lucrărilor, în numele cluburilor de deputați ai Partidului Muncitoresc Unit Polonez, Partidului Țărănesc Unit și Partidului Democrat din Polonia, a luat cuvîntul Jozef Tejchma, membru al Biroului Politic, secretar al C.C. al P.M.U.P. El a evidențiat importanța organizării în 1972 a alegerilor pentru un nou Seim care va contribui la transpunerea în viață a planului dezvoltării economico-sociale a R.P. Polone pînă în anul 1975, elaborat de Congresul al VI-lea al P.M.U.P.

Sesiunea Adunării Populare a R. P. Albania

TIRANA 22 (Agerpres) — In prezența lui Enver Hodja, prim-secretar al C.C. al Partidului Muncii din Albania, și a altor conducători albanezi, la Tirana s-au deschis lucrările Adunării Populare a R.P. Albania.

Pe ordinea de zi a sesiunii, menționează agenția A.T.A., figurează examinarea proiectului de lege cu privire la cel de-al V-lea plan cincinal de dezvoltare a economiei și culturii în anii 1971—1975, a proiectelor de lege în legătură cu planul de stat și bugetul pe anul 1972.

Abdyl Kellezi, președintele Comisiei Planului de Stat, a arătat în raportul său că producția industrială globală urmează să înregistreze, în 1975, în comparație cu 1970, o creștere de 61—66 la sută, producția agricolă (pe ansamblul celor cinci ani) — o sporire de 50—55 la sută, investițiile — o majorare cu 70—75 la sută, productivitatea muncii urmează să crească în industrie cu 26—28 la sută, iar în domeniul construcțiilor cu 34—36 la sută. Venitul național — a spus el — va înregistra o creștere de 55—60 la sută, circulația mărfurilor — o sporire de 36—39 la sută, iar venitul real pe locuitor se va ridica cu 14—17 la sută.

In cursul înfăptuirii sarcinilor noului plan cincinal — a arătat vorbitorul — se va înregistra o nouă creștere calitativă în dezvoltarea forțelor productive ale țării și se vor întreprinde noi pași pe calea edificării bazei materiale și tehnice a socialismului, a transformării Albaniei într-o țară industrial-agrară. Inflorirea economică și culturală a țării se va realiza pe calea dezvoltării echilibrate și armonioase a diferitelor ramuri ale economiei, accentul principal punîndu-se pe intensificarea ritmului de dezvoltare a industriei și agriculturii, cărora le vor fi consacrate circa 77 la sută din totalul investițiilor prevăzute în cel de-al V-lea cincinal.

In 1975, producția agricolă globală urmează să înregistreze o creștere de 65—69 la sută în comparație cu 1970.

Dezvoltarea rapidă a industriei, creșterea producției agricole și ritmurile accelerate de dezvoltare înregistrate în celelalte ramuri ale economiei și în cultura națională — se spune în raport — vor avea drept urmare o însemnată creștere a bunăstării populației.

Proiectul de buget pe 1972 prevede o sporire a veniturilor de 12,6 la sută, în raport cu anul curent; cheltuielile din buget vor înregistra o creștere de 16,9 la sută, cea mai mare parte a acestora fiind destinate economiei naționale, respectiv 63,2 la sută din totalul lor. Cheltuielile destinate obiectivelor social-culturale vor reprezenta 24,1 la sută din totalul acestora. Sporirii capacității de apărare a țării și întreținerii forțelor armate albaneze le sînt consacrate 8,7 la sută din totalul cheltuielilor bugetare.

Lucrările sesiunii continuă.

LUSAKA

Ambasadorul României și-a prezentat scrisorile de acreditare

LUSAKA 22 (Agerpres)

Ambasadorul extraordinar și plenipotențiar al Republicii Socialiste România la Lusaka, Aurel Ardeleanu, și-a prezentat scrisorile de acreditare președintelui Republicii Zambia, Dr. Kenneth David Kaunda.

La ceremonie au luat parte miniștri și alte oficialități zambiene.

Intre președintele Zambiei și ambasadorul român a avut loc o convorbire, care s-a desfășurat într-o atmosferă cordială.

MOSCOVA

Convorbiri sovieto-cubaneze

MOSCOVA 22 (Agerpres). La 22 decembrie, la Moscova au început convorbirile între Alexei Kosighin, membru al Biroului Politic al C.C. al P.C.U.S., președintele Consiliului de Miniștri al U. R. S. S., și Osvaldo Dorticos Torrado, membru al Biroului Politic și al Secretariatului C.C. al P. C. din Cuba, președintele Republicii Cuba, care face o vizită în U.R.S.S.

Agenția T.A.S.S. relatează că, în cursul convorbirilor, au fost analizate probleme ale dezvoltării și adîncirii în continuare a colaborării multilaterale dintre cele două țări. De asemenea, a avut loc un schimb de păreri într-o serie de probleme ale situației internaționale care prezintă interes pentru cele două țări.

Noi incidente în Irlanda de nord

BELFAST 22 (Agerpres). Două persoane ucise și alte 17 rănite în principalele orașe nord-irlandeze, Belfast și Londonderry, explozii de bombe, incendii și schimburi de focuri în perimetrul aceleași localități — iată bilanțul zilei de marți în Irlanda de nord, unde continuă să domnească o atmosferă de neliniște și violență.

Intensificarea în ultimele zile a ciocnirilor dintre trupele britanice dislocate în Irlanda de nord și grupurile de manifestanți catolici sau persoanele înarmate neidentificate, care deschid focul asupra militarilor englezi, face, în opinia corespondenților de presă occidentali, tot mai dificilă încercarea de a se ajunge la o reglementare negociată, pe calea unor tratative între părțile interesate.

Cel puțin 12 persoane și-au pierdut viața, iar alte 17 au fost grav rănite în urma unei explozii care a avut loc recent într-un restaurant din centrul orașului Belfast. In clișeu: **Aspect de la locul exploziei.**

SCURTE ȘTIRI

HAVANA

La Havana au luat sfîrșit lucrările consfătuirii naționale a lucrătorilor din industria materialelor de construcții a Cubei. Aproximativ 2 500 de delegați au dezbătut situația din această ramură industrială și au stabilit direcțiile de dezvoltare viitoare a acesteia. La lucrări au participat primul secretar al C. C. al Partidului Comunist din Cuba, primul ministru al Guvernului Revoluționar, Fidel Castro, și alți conducători de partid și de stat.

VIENA

Miercuri, a avut loc la sediul Ambasadei americane din Viena ultima întrevedere din acest an între delegațiile U.R.S.S. și S.U.A. din cadrul celei de-a 6-a runde a convorbirilor S.A.L.T. Delegațiile urmează să se reîntîlnească în capitala Austriei, la 4 ianuarie 1972, la sediul Ambasadei U.R.S.S.

CARACI

Președintele Pakistanului, Zulfikar Ali Bhutto, a ordonat suspendarea tuturor proceselor deschise de justiția militară, precum și a celor intentate studenților și țăranilor, anunță agenția France Presse. Șeful statului pakistanez a hotărît, de asemenea, anularea condamnărilor pronunțate anterior în asemenea procese.

ZAGREB

După cum informează agenția Taniug, Dragutin Haramia și-a prezentat miercuri demisia din funcția de președinte al Consiliului Executiv al R.S. Croația. In legătură cu hotărîrea sa, el a informat Prezidiul Adunării Republicane și Consiliul Executiv al R.S. Croația, arătînd că, după criticile formulate la adresa activității sale, la cea de-a 23-a ședință a C.C. al U.C. din Croația și în ședința Consiliului Executiv republican, a simțit că oamenii nu mai manifestă aceeași încredere față de el; din această cauză — a spus el — nu va mai putea să reprezinte cu succes pozițiile Consiliului Executiv republican la întîlnirile de la Belgrad și în contactele cu organele Federației.

CIUDAD DE MEXICO

Un număr de 20 de deținuți politici mexicani, arestați și condamnați sub acuzația de a fi participat la incidentele studențești din octombrie 1968, au fost puși în libertate — anunță agenția Prensa Latina. Intre cei eliberați se află și Ramon Danzos Palomino, secretar general al Centrului țărănesc independent, membru al C.C. al P.C. Mexican, precizează agenția.

ATENA

Agenția France Presse relatează că 114 avocați din Atena și Salonic, cărora li s-au asociat alți juriști din numeroase localități ale Greciei, au dat publicității declarații în care cer o amnistie generală pentru persoanele condamnate de tribunalele militare excepționale. Declarațiile afirmă că „actualele condiții din Grecia permit reconsiderarea acțiunilor judiciare intentate persoanelor arestate sau condamnate pentru delicte politice".

SOFIA

Agenția B.T.A. anunță că, la 21 decembrie, un avion „IL-18" al aviației civile bulgare, care urma să facă o cursă pe linia Sofia — Alger, a suferit un accident în momentul decolării de pe aeroportul din Sofia. Din cele 73 de persoane (pasageri și membri ai echipajului) 28 și-au pierdut viața. A fost numită o comisie guvernamentală pentru stabilirea cauzelor catastrofei.

Conferința de presă a lui Willy Brandt

BONN 22 (Agerpres)

Intr-o conferință de presă consacrată viitoarei sale întîlniri cu președintele S.U.A., Richard Nixon, cancelarul vest-german, Willy Brandt, s-a referit la unele probleme internaționale. In legătură cu organizarea conferinței europene pentru securitate și cooperare, el a declarat că această conferință ar putea avea loc în 1972. Anul viitor — a spus Brandt — vor fi ratificate tratatele încheiate de R.F. a Germaniei cu U.R.S.S. și Polonia. El și-a exprimat, totodată, speranța că negocierile cu Cehoslovacia nu vor mai dura multă vreme, adăugînd că după reglementarea relațiilor cu această țară, ar trebui să urmeze tratative în vederea reglementării raporturilor cu Ungaria și Bulgaria. Cancelarul a arătat că speră să se realizeze în cursul anului viitor și alte acorduri între R.F.G. și R.D.G.

Evoluția crizei guvernamentale din Belgia

BRUXELLES 22 (Agerpres). — Starea de incertitudine prin care trece Belgia după alegerile generale, desfășurate la 7 noiembrie a.c., pare să se accentueze. Premierul demisionar, Gaston Eyskens, însărcinat în urmă cu o lună de regele Baudouin cu misiunea formării unui nou guvern, a hotărît, marți seara, să renunțe la misiunea încredințată.

In ciuda eforturilor depuse de „formator" în apropierea punctelor de vedere ale partidelor majoritare (social-creștin și socialist) pentru elaborarea unui program guvernamental, negociatorii celor două formațiuni politice n-au putut ajunge la un acord final. Principalele obstacole care au adus impasul misiunii Eyskens, constau în stabilirea conținutului concret al autonomiei culturale acordate regiunilor Flandra și Valonia, după revizuirea constituției belgiene, precum și în organizarea învățămîntului. Acestora li se adaugă „imprecizia acordurilor realizate în domeniile economic și financiar"— după cum se exprimă „La Libre Belgique".

Referindu-se la evoluția viitoare a actualei crize guvernamentale, agenția France Presse consideră că regele Baudouin ar putea desemna un alt formator, dar menționează că alegerea acestuia nu va fi ușoară. Compoziția parlamentului după alegerile de acum o lună și jumătate nu permite constituirea unei alte coaliții guvernamentale în afara celei preconizate, deoarece partidele social-creștin și socialist sînt singurele care dispun de o majoritate confortabilă în organismul legislativ al țării.

CALEIDOSCOP

NAPOLI 22 (Agerpres). — Poliția italiană a arestat șapte persoane implicate în organizarea asasinării lui Pietro Scaglione, procuror al Republicii pentru orașul Palermo, și a răpirii ziaristului sicilian Mauro de Mauro. Autoritățile italiene apreciază că acest delict este unul dintre cele mai grave comise de organizația teroristă secretă Mafia în ultima vreme. Principalul acuzat, Gerlando Alberti — unul dintre capii Mafiei italiene — este acuzat de poliție de uciderea a 20 de persoane. El este, de asemenea, considerat răspunzător pentru traficul de droguri în Italia.

*

PRAGA 22 (Agerpres). — In Cehia de sud capriciile vremii au adus surprize plăcute în acest sfîrșit de decembrie. Un val neobișnuit de căldură a provocat apariția ghioceilor și viorelelor și înmugurirea sălcilor. In timpul zilei temperatura se menține în regiune la valori în jurul a 10 grade Celsius.

*

TEHERAN 22 (Agerpres). — Un viscol însoțit de o scădere puțin obișnuită a temperaturii, care s-a abătut asupra regiunii Sannandaj, situată la est de Teheran, a provocat, din cauza gerului, moartea a patru persoane. Mercurul termometrului a coborît pînă la minus 21 de grade Celsius— un record în materie pentru această latitudine.

*

MADRID 22 (Agerpres). — Poliția spaniolă din Algeciras a confiscat o cantitate de 52 de kilograme de hașiș, în valoare de 400 000 de dolari. Narcoticul a fost descoperit în rezervorul de benzină al unei mașini, care intrase în Spania, venind din Maroc.

*

PARIS 22 (Agerpres). — O puternică explozie s-a produs marți după-amiază în cartierul parizian Argenteuil, într-o clădire cu 12 etaje. In urma exploziei s-a declanșat un incendiu de mari proporții, care a necesitat intervenția a 200 de pompieri și a numeroși polițiști. După primele estimări, 18 persoane și-au pierdut viața, iar alte 106 au fost grav rănite. Se apreciază, după cum scrie agenția France Presse, că numărul victimelor ar putea fi și mai mare.

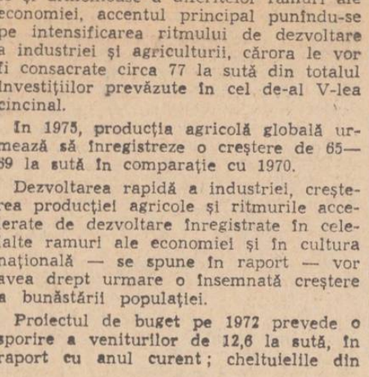

ELVEȚIA — Un magazin universal din Zürich a rezervat o zi din cursul lunii decembrie, exclusiv accesului persoanelor invalide. In acea zi aproximativ 4 000 de invalizi au putut să-și facă cumpărăturile, fără teama de a fi înghesuiți de masa cumpărătorilor grăbiți. In clișeu: In timpul cumpărăturilor la „amabilul" magazin din Zürich.

După întîlnirea Nixon–Heath

HAMILTON 22 (Agerpres).

Președintele Statelor Unite, Richard Nixon, și primul ministru al Marii Britanii, Edward Heath, care s-au întîlnit în Insulele Bermude la 20 și 21 decembrie, au discutat despre situația internațională și au hotărît să mențină consultări în legătură cu poziția lor față de problemele internaționale — se arată în comunicatul publicat la sfîrșitul convorbirilor. In ceea ce privește criza monetară occidentală — care a ocupat un loc central în cadrul discuțiilor din Bermude, — comunicatul precizează că președintele S.U.A. și primul ministru britanic au convenit ca cele două părți să-și intensifice eforturile pentru o reformă a sistemului monetar occidental.

*

HAMILTON 22 (Agerpres).

Din surse autorizate britanice de la Hamilton, locul de desfășurare a convorbirilor din Bermude dintre premierul britanic Edward Heath și președintele S.U.A., Richard Nixon — reluate de agențiile France Presse și Associated Press —, a fost confirmat faptul că președintele Franței, Georges Pompidou, și cancelarul R. F. a Germaniei, Willy Brandt, vor vizita, la invitația guvernului britanic, Londra, în primele luni ale anului 1972

Redacția și Administrația: strada Vasile Alecsandri nr. 6 — Iași. Telefon 14127.

Tiparul: Intreprinderea poligrafică Iași, str. Vasile Alecsandri nr. 6, Telefon 14

BIBLIOTECA CENTRALĂ UNIVERSITARĂ „M. EMINESCU" IAȘI

ANUL XXVIII,
Nr. 7859
VINERI
24
DECEMBRIE
1971
4 PAGINI
30 BANI

Proletari din toate țările, uniți-vă!

Flacăra Iașului

Organ al Comitetului județean Iași al P.C.R. și al Consiliului popular județean

În pagina a 4-a

- În legătură cu situația din Indochina
- Opinii în favoarea conferinței securității europene
- După devalorizarea dolarului american

ÎNCHEIEREA LUCRĂRILOR CONFERINȚEI PE ȚARĂ A SECRETARILOR COMITETELOR DE PARTID ȘI A PREȘEDINȚILOR CONSILIILOR POPULARE COMUNALE

Joi dimineața au fost reluate în plen lucrările Conferinței pe țară a secretarilor comitetelor de partid și a președinților consiliilor populare comunale.

Participanții au întîmpinat cu vii și îndelungi aplauze sosirea în sală a tovarășilor **Nicolae Ceaușescu, Ion Gheorghe Maurer, Emil Bodnaraș, Manea Mănescu, Paul Niculescu-Mizil, Gheorghe Pană, Gheorghe Rădulescu, Virgil Trofin, Ilie Verdeț, Maxim Berghianu, Florian Dănălache, Emil Drăgănescu, Janos Fazekas, Petre Lupu, Leonte Răutu, Gheorghe Stoica, Ștefan Voitec, Iosif Banc, Petre Blajovici, Miron Constantinescu, Mihai Dalea, Miu Dobrescu, Mihai Gere, Ion Ioniță, Vasile Patilineț, Ion Stănescu, Mihai Marinescu, Ion Pățan.**

În sală, alături de secretarii comitetelor comunale de partid și de primari, se aflau numeroși invitați — membri ai C.C. al P.C.R. și ai guvernului, conducători de instituții centrale și organizații obștești, oameni de artă și cultură, activiști de partid și de stat.

Lucrările au fost prezidate de tovarășul **Emil Bodnaraș**, membru al Comitetului Executiv, al Prezidiului Permanent al C.C. al P.C.R., vicepreședinte al Consiliului de Stat. În continuarea discuțiilor au luat cuvîntul tovarășii **Sandu Costache**, secretar al Comitetului de partid din comuna Dumbrăveni, județul Suceava, **Alexandru Belea**, secretar al Comitetului de partid din comuna Almaș, județul Sălaj, **Anton Caradjov**, primarul comunei Vinga, județul Arad, **Maria Dunea**, primarul comunei Bucecea, județul Botoșani, **Ion Dima**, secretarul Comitetului de partid din comuna Petrești, județul Dîmbovița, **Kurko Iosif**, secretarul Comitetului de partid din comuna Ditrău, județul Harghita, **Gheorghe Borcan**, primarul comunei Ileana, județul Ilfov, **Ilie Călin**, secretar al Comitetului de partid și primar al comunei **Negru Vodă**, județul Constanța, **Velimir Rancov**, secretar al Comitetului de partid și primar al comunei Variaș, județul Timiș, **Maria Banda**, învățătoare, secretara Comitetului de partid al comunei Slatina — Timiș, județul Caraș-Severin, **Gheorghe Sănăuteanu**, secretarul Comitetului de partid al comunei Șipote, județul Iași, **Jenică Dumitrache**, primarul comunei Slobozia — Conache, județul Galați, **Ioan Man**, secretar al Comitetului de partid și primar al comunei Teiuș, județul Alba, **Zoltan Cheșuț**, primar al comunei Diosig, județul Bihor, **Gheorghe Miloș**, secretar al Comitetului de partid și primar al comunei Rucăr, județul Argeș, și **Simion Suciu**, secretar al Comitetului de partid al comunei Sînpetru de Cîmpie, județul Mureș.

În cele două zile ale dezbaterii în plenul Conferinței au luat cuvîntul 33 de secretari de partid și primari comunali, iar în cele 20 de comisii — 721. Numeroși alți participanți au depus în scris propuneri și observații care urmează a fi incluse în documentele Conferinței.

În unanimitate, vorbitorii din ședințele plenare și din comisii au exprimat adeziunea deplină a oamenilor muncii de la sate, pe care îi reprezintă, la politica internă și externă a partidului și statului nostru, hotărîrea lor de a munci neobosit pentru înfăptuirea ei. Participanții la discuții au dat o înaltă apreciere măsurii luate de conducerea partidului și statului, personal de tovarășul Nicolae Ceaușescu, de convocare a acestei conferințe pe țară, care se înscrie în practica partidului nostru de a se consulta permanent cu oamenii muncii, de a supune unei ample dezbateri cele mai importante probleme pe care le ridică făurirea societății socialiste multilateral dezvoltate. Discuțiile din plenară și din comisii au avut un pronunțat caracter de lucru. Participanții au analizat multilateral, cu competență și spirit de răspundere, un cerc larg de probleme privind activitatea și rolul organizațiilor de partid și consiliilor populare comunale în domeniul conducerii vieții economice și sociale, al muncii de educare și formare a conștiinței socialiste a țărănimii, al sistematizării și dezvoltării economico-sociale a satelor.

Înfățișînd realizările dobîndite, mulți vorbitori au arătat că acestea nu sînt încă pe măsura posibilităților de care dispun comunele, a eforturilor făcute de partid și de stat pentru dezvoltarea acestora. Au fost scoase la iveală o serie de neajunsuri ale activității comitetelor de partid și consiliilor populare, au fost făcute numeroase propuneri, menite să asigure exercitarea plenară a atribuțiilor de mare răspundere ce revin organelor comunale pentru desfășurarea unei vii activități politice și organizatorice în vederea sporirii producției vegetale și animale, pentru dezvoltarea socială și urbanistică a satelor țării. Participanții au exprimat în cuvinte calde recunoștința față de conducerea partidului, de tovarășul Nicolae Ceaușescu, pentru hotărîrile adoptate de ședința Comitetului Executiv al C.C. al P.C.R. din 21 decembrie a.c., care constituie un nou și prețios sprijin pentru cooperativele agricole de producție, pentru toți membrii cooperatori. În numele locuitorilor din numeroase comune, al comitetelor de partid și consiliilor populare, primari și secretari de partid au răspuns cu entuziasm chemării lansate marți, în plenul Conferinței, de primarul comunei Unirea, din județul Ialomița, angajîndu-se să valorifice mai bine posibilitățile de care dispun în creșterea, îngrășarea și livrarea către stat a animalelor, contribuind astfel la sporirea fondului central al statului, la îmbunătățirea aprovizionării populației.

Înfățișînd realizările dobîndite, mulți vorbitori au arătat că acestea nu sînt încă pe măsura posibilităților de care dispun comunele, a eforturilor făcute de partid și de stat pentru dezvoltarea acestora. Au fost scoase la iveală o serie de neajunsuri ale activității comitetelor de partid și consiliilor populare, au fost făcute numeroase propuneri, menite să asigure exercitarea plenară a atribuțiilor de mare răspundere ce revin organelor comunale pentru desfășurarea unei vii activități politice, pentru dezvoltarea economică, socială și urbanistică a satelor țării.

Ultima parte a ședinței a fost prezidată de tovarășul **Gheorghe Pană**, membru al Comitetului Executiv, al Prezidiului Permanent, secretar al C.C. al P.C.R.

În ovațiile și uralele celor prezenți, în încheierea lucrărilor Conferinței, a luat cuvîntul tovarășul **NICOLAE CEAUȘESCU**, secretar general al Partidului Comunist Român, președintele Consiliului de Stat al Republicii Socialiste România.

Cuvîntarea — document programatic de o mare importanță menit să ridice, la un nivel superior, munca organelor de partid și de stat comunale, în toate domeniile vieții politice, economice, social-culturale și gospodărești, corespunzător cerințelor și exigențelor etapei actuale de făurire a societății socialiste multilateral dezvoltate — a fost urmărită cu deosebită atenție și subliniată în repetate rînduri de puternice aplauze, cu urale și ovații.

În sală domnește o atmosferă însuflețitoare. Sub înalta boltă se aud cuvinte de slavă închinate partidului și patriei socialiste. Participanții scandează, minute în șir, „Ceaușescu — P.C.R.", P.C.R. — Ceaușescu !", exprimîndu-și profunda dragoste față de partid, față de secretarul general al partidului, hotărîrea lor neabătută de a înfăptui, împreună cu comuniștii, cu toți locuitorii satelor și comunelor patriei, sarcinile de excepțională însemnătate care izvorăsc din cuvîntarea tovarășului Nicolae Ceaușescu, din Rezoluția Conferinței.

Participanții au adoptat apoi, în unanimitate, într-o atmosferă entuziastă, **Rezoluția Conferinței pe țară a secretarilor comitetelor de partid și a președinților consiliilor populare comunale.**

După încheierea lucrărilor Conferinței, tovarășul Nicolae Ceaușescu și ceilalți conducători de partid și de stat s-au fotografiat în mijlocul participanților din fiecare județ al țării.

(Agerpres).

Noi blocuri în cartierul Tătărași. *In clișeu :* o imagine de pe str. Vasile Lupu

La Fabrica de uleiuri vegetale „Unirea" Iași

Organizarea producției — pe un teren fertil

Stînd de vorbă, nu de mult, cu mai mulți lucrători ai Fabricii de uleiuri vegetale „Unirea" din Iași, unitate cunoscută pentru realizările meritorii pe care le obține, am observat că deseori interveneau în discuție formulări ca : „prin organizarea mai bună a activității din secție am reușit să obținem economii", „de cînd s-a reorganizat munca la transporturi, producția a crescut" etc.

Toate acestea ne-au determinat să purtăm o discuție cu ing. **Cornelia Urdă**, șefa compartimentului de organizare a producției și a muncii.

RED.: Care au fost direcțiile principale în care s-au îndreptat, în acest an, preocupările colectivului pe care îl conduceți?

— Trebuie să subliniez la început, că în afară de temele pe care ne-am propus să le tratăm în acest an, multe studii s-au referit la reluarea și îmbunătățirea unor lucrări efectuate în anii trecuți. Cît despre temele planificate pentru 1971, acestea s-au îndreptat spre rezolvarea problemelor de actualitate ale fabricii, cum ar fi perfecționarea unor procese tehnologice, în vederea creșterii gradului de utilizare a capacității de producție și a folosirii complete a materiilor prime, îmbunătățirea organizării transporturilor interne, a sistemului informațional. Alte căutări s-au plasat în domeniul utilizării cît mai eficiente a forței de muncă, a organizării locurilor de muncă, a extinderii normelor de muncă cu motivare tehnică. De un mare ajutor ne-au fost și sfaturile competente ale celorlalți specialiști, a întregului colectiv al fabricii.

RED. : A fost cuprinsă, așadar, o vastă arie tematică. V-am ruga, în continuare, să concretizați cîteva din rezultatele acestor cercetări.

— Aflîndu-ne spre sfîrșitul anului, aproape toate studiile de organizare superioară a producției au fost deja aplicate, rezultatele fiind vizibile. Astfel, trecerea la folosirea uleiului hidrogenat de soia în fabricarea margarinei, temă la realizarea căreia au colaborat și specialiștii Institutului de cercetări alimentare din București, a permis economisirea și folosirea în alte scopuri a peste 1 900 tone de ulei de floarea-soarelui. La fel, organizarea mai bună a activității de întreținere și reparații, în special pe baza autoutilării sectorului respectiv și a ridicării nivelului profesional al membrilor săi, a dus la obținerea unui indice de utilizare a mașinilor-unelte de 73 la sută și a unui coeficient de schimburi de 2,2 sau, mai concret vorbind, piese de schimb în valoare de 340.000 de lei, executate în plus față de prevederi. În afară de aceste acțiuni care se pot traduce în economii bănești, mai sînt și altele, de o egală importanță, cum ar fi reorganizarea și îmbunătățirea sistemului informațional, care a ușurat mult luarea deciziilor, ținerea evidenței.

RED. : Vorbeați mai înainte de reluarea unor studii din anii trecuți. Ne puteți oferi un exemplu ?

— Cel mai nimerit este, după părerea mea, studiul referitor la colectarea reziduurilor grase de la separatoarele din secții, precum și a zațurilor din rezervoa-

Răspunsuri consemnate de
Const. PĂLĂDUȚĂ

(continuare în pag. a 3-a)

Cu planul anual îndeplinit

Și metalurgiștii ieșeni depun eforturi susținute pentru a-și îndeplini sarcinile de plan înainte de termen. Astfel, după cum ne informează economistul Nicolae Lacea, șeful serviciului de planificare, în cursul zilei de astăzi, 24 decembrie a.c., uzina își încheie indicatorii de plan pe anul 1971, deci cu 7 zile mai devreme. Totodată, unitatea a livrat la export ultimele cantități pe anul 1971 în ziua de 20 decembrie a.c.

Pînă la sfîrșitul anului se preliminează obținerea unei producții globale suplimentare în valoare de circa 15 milioane de lei, concretizată în 2 200 tone de țevi sudate, 2 300 tone profile îndoite ș.a.

Succesele sînt obținute în condițiile înregistrării unor beneficii suplimentare de 6 milioane de lei și a unor economii la prețul de cost peste prevederi de 4 milioane de lei.

Activitățile anexe la C. A. P. Andrieșeni

Un început modest cu perspective frumoase

Producția de cărămizi cunoaște noi dimensiuni ■ Pentru înfrumusețarea localităților ■ Pe agenda anului viitor, înființarea de noi ateliere

Activitățile anexe din cadrul cooperativei agricole din Andrieșeni au cunoscut anul acesta o adevărată înviorare. De altfel, ele se vor solda la finele anului cu o producție în valoare de circa 500.000 de lei, adică atît cît inițial cooperatorii din această localitate și-au propus să realizeze. În primul rînd, merită a fi reliefată inițiativa de a pune din nou „pe picioare" o veche îndeletnicire, aceea de producere a cărămizilor. Cîndva, pe aceste meleaguri a funcționat un atelier de acest gen renumit prin împrejurimi datorită calității materiei prime și a priceperii meșterilor locali care, însă, pe parcurs, din cauze obiective, a fost abandonat.

Acum, producția de cărămizi a fost reluată intens și i se prevede un viitor destul de frumos, fiindcă țăranii cooperatori folosesc atît la ridicarea noilor obiective social-culturale, cît și a propriilor locuințe, cărămidă. 1971 a fost ultimul an cînd operațiunea de prelucrare a lutului s-a mai făcut manual, deoarece în primăvara care a trecut cooperativa agricolă a procurat o presă mecanică cu o productivitate de 6.000 de cărămizi pe zi. Echipa formată din 10 lucrători, în frunte cu Dumitru Coarnă, n-a reușit să atingă „parametrii proiectați" ai agregatului respectiv însă, după cum ne-a spus Petre Andrei, președintele cooperativei agricole, oamenii s-au descurcat destul de bine. Anul acesta au produs 600.000 de cărămizi din care 200.000 au și fost arse. Dacă ar fi existat ceva mai multă preocupare s-ar fi putut asigura ca toată producția să atingă faza finală. „Ce-ați făcut cu cărămida arsă ?" — l-am întrebat pe președinte. „Am vîndut-o celor care au avut nevoie. Am dat și la membrii cooperatori, și la diferite instituții. Cele 400.000 de bucăți care ne-au rămas, le vom arde în primăvară și le vom folosi la ridicarea unui nou grajd pentru îngrășătoria de taurine". „Perspectivele desfășurării acestei producții ?" întrebăm noi. „De acum, vom lucra pe bază de comenzi. Sîntem pregătiți ca la anul să producem pînă la un milion de cărămizi". Reținînd că în afara cerințelor cetățenilor, organele locale de partid și de stat s-au gîndit la construirea unei brutării și a unei băi, înseamnă că producția prevăzută va avea desfacerea asigurată.

Ce-ar mai merita subliniat e și faptul că cei din conducerea cooperativei agricole s-au orientat și au format o echipă de constructori care, pe bază de contracte, a trecut la executarea unor diferite lucrări de construcție la populație. Materialele au fost aduse de ambele părți sau numai de solicitanți. Cooperativa agricolă, de exemplu, a pus la dispoziția cetățenilor cărămidă și balast. „Anul acesta, ne-a spus secretarul comitetului comunal de partid, tov. Vasile Ciubară, echipa respectivă a ridicat două case noi, a executat multe alte lucrări mai mici, cum ar fi construcția sobelor de cărămidă, fiindcă cooperativa agricolă a produs și circa 20 000 de cărămizi pentru astfel de lucrări, însă pentru anul care vine prevedem solicitări mult mai mari". „Meșterii noștri, a ținut să precizeze președintele cooperati-

Gh. GHINDĂ

(continuare în pag. a 3-a)

Vizita la Iași a unei delegații de activiști ai P.C.U.S.

Ieri, a sosit la Iași o delegație de activiști ai P.C.U.S. care la invitația Comitetului Central al Partidului Comunist Român face o vizită în schimb de experiență în țara noastră.

Din delegație fac parte : Imașev Satar Jurmașevici, secretar al C.C. al P.C. din Kazahstan, conducătorul delegației ; Fiodorov Ivan Stepanovici, secretar al Comitetului regional Novgorod al P.C.U.S. ; Gabdulin Mahmut, șef de sector la Secția de propagandă a C.C. al P.C.U.S. ; Gorbaciov Boris Vasilievici, consultant la Secția relații internaționale a C.C. al P.C.U.S. ; Svesnikov Piotr Vladimirovici, redactor șef adjunct al revistei „Învățămîntul de partid".

La Comitetul județean de partid oaspeții au fost primiți, în cursul zilei de ieri, de către tovarășul Vasile Potop, membru al C.C. al P.C.R., prim-secretar al Comitetului județean de partid.

La primire au mai fost de față tovarășii Petre Mâlcomete, secretar al Comitetului județean de partid, și Mihai Dumitriu, membru supleant al biroului Comitetului județean de partid, redactor șef al ziarului „Flacăra Iașului".

În continuare, delegația sovietică a vizitat Universitatea „Al. I. Cuza", Uzina metalurgică și unele cartiere ale municipiului Iași.

Seara, la Teatrul Național „Vasile Alecsandri", oaspeții însoțiți de tovarășul Petre Mâlcomete au asistat la spectacolul cu piesa : „Ce înseamnă să fii Onest" de Oscar Wilde.

Vizita delegației sovietice la Iași continuă.

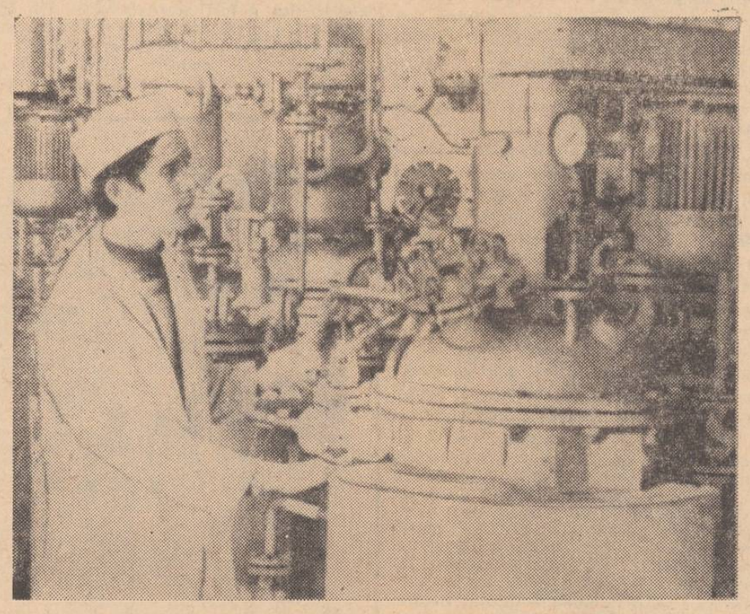

Microfermentatoare realizate la Fabrica de antibiotice din Iași, în cadrul acțiunii de autoutilare, și montate la stația pilot a serviciului de cercetări tehnologice.

Ieri, a avut loc la Comitetul județean de partid

Ședința comisiei pentru propagandă, învățămînt, știință și cultură

Ieri, a avut loc ședința comisiei pentru propagandă, învățămînt, știință și cultură a Comitetului județean de partid Iași. În conformitate cu sarcinile reieșite din Programul adoptat de Plenara C.C. al P.C.R. din 3—5 noiembrie 1971, a fost revăzută structura comisiei și s-a stabilit biroul acesteia.

În continuare au fost analizate și s-au purtat discuții pe marginea informărilor privind acțiunile întreprinse în învățămîntul de stat pe linia legării procesului instructiv-educativ de producție, precum și în legătură cu modul cum se desfășoară difuzarea presei în județul nostru. Participanții au făcut propuneri valoroase.

Cu acest prilej a fost stabilit proiectul planului de muncă al comisiei pentru trimestrul întîi al anului 1972.

În încheiere, tovarășul Petre Mâlcomete, secretar al Comitetului județean de partid, președintele comisiei pentru propagandă, învățămînt, știință și cultură, a conturat principalele modalități de lucru pentru îmbunătățirea muncii și activității comisiei.

CARNET IEȘEAN

Cadouri

In majoritatea vitrinelor scrie cu litere de-o șchioapă „Luna cadourilor". De fapt estetica lor a cunoscut în ultimul timp un reviriment de zile mari și chiar dacă n-am găsi „indicația" de care aminteam, obiectele expuse cu mult bun gust tot ne-ar tenta, ne-ar invita de la distanță. De fapt este o tradiție ca de Anul Nou să facem daruri persoanelor dragi, apropiate. Dar am spune noi că aceasta nu constituie numai un obicei, ci înainte de toate o bucurie și nu doar pentru cel ce primește, ci și pentru cel ce oferă. De aici, preocupări atente și delicate pentru alegerea cu infinită grijă a celor mai adecvate piese ce urmează a fi oferite, gestul avînd adeseori semnificații multiple și fiind deosebit de grăitor. Așa stînd lucrurile, surprinde în mod neplăcut orice încercare de a umbri această satisfacție. Dar să ne explicăm nedumerirea. S-a criticat nu o dată în coloanele ziarului nostru faptul că la unele magazine sătești, atunci cînd cumpărătorul dorea să obțină niște mărfuri mai rare, i se cerea să ia și cîte o broșură agricolă sau două pentru a lichida stocurile. Practica aceasta de neînțeles reapare acum într-o altă formă, revizuită, într-un oraș ca Iașul și chiar la librării apreciate cum este cea de la Super-magazinul „Copou". Căci cum altfel s-ar putea explica faptul că pentru a obține o carte valoroasă ni se spune : „S-au epuizat, găsiți numai la „Cadouri". Acolo, bineînțeles, în pachet gata făcut, cu alte lucrări la un loc, adevărată maculatură, despre care vînzătoarea ne spune scuzîndu-se că altfel nu s-ar putea vinde. E înduioșătoare, într-adevăr, soarta unor astfel de „opere", unele datînd de ani de zile, dar nimeni nu este dispus să facă asemenea acte caritabile cu cei care le editează sau le vînd. Și apoi a dărui o carte nu poate fi ceva impus și în nici un caz un gest făcut la întîmplare. Poate mai mult ca în orice altă situație asta înseamnă un act de cultură, ce presupune o opțiune personală, o alegere deosebit de atentă. Dar năravurile acestea vechi au mai fost criticate în ziar sau pe alte căi și totuși reapar în fiecare an ca prin farmec. De ce ? După cum și obiceiul de a ține în rafturi jucării mecanice, stricate, pentru care amatorii stau la rînd disciplinați, cu răbdare și speranță, aflînd abia cînd ajung în fața vînzătoarei că robotul s-a defectat, trenul e anchilozat, scrînciobul înțepenit etc. Repetăm : de ce ? Cine permite unora dintre vînzători să întunece bucuria cadourilor ?

Elena PIETRARU

Activitatea politică și cea economică, un tot indisolubil

Desfășurată în condițiile în care, asemeni întregului popor, colectivele de oameni ai muncii din municipiul Iași sînt puternic angajate în înfăptuirea programului de ridicare a conștiinței socialiste, elaborat de plenara din 3—5 noiembrie a.c., și cînd se face bilanțul activității economice pe anul în curs, primul din actualul cincinal și, concomitent, sînt luate măsuri pentru îndeplinirea sarcinilor ce decurg din legea planului economic pe anul viitor, votată de recenta sesiune a Marii Adunări Naționale, plenara cu activul pentru dare de seamă anuală a Comitetului municipal Iași al P.C.R. — la ale cărei lucrări a participat tovarășul Vasile Potop, membru al C.C. al P.C.R., prim-secretar al Comitetului județean de partid — a pus, cum era și de așteptat, în centrul dezbaterii — într-o deplină conexiune — problemele economice și cele ale activității politico-educative.

Puternică ancorare în realitățile fiecărui loc de muncă

Un amplu capitol al dării de seamă, expusă de tovarășul Ioan Manciuc, primul secretar al Comitetului municipal de partid, precum și intervențiile unor comuniști cum sînt Ion Hutanu, directorul Fabricii „Țesătura", Gh. Cojocaru, inginer șef la Uzina mecanică „Nicolina", Aurel Bagdazar și Fănică Dănilă, secretarii comitetelor de partid de la Trustul de construcții industriale, și, respectiv, Trustul de construcții, au înfățișat plenarei munca plină de abnegație, activitatea politică desfășurată zi de zi de organele și organizațiile de partid din sfera producției materiale, în vederea mobilizării eforturilor spre rezolvarea sarcinilor de plan. A rezultat astfel că, în mai mare măsură decît în ceilalți ani, organizațiile de partid din întreprinderile economice și-au axat activitatea politică și organizatorică pe problemele esențiale ale educației partinice, socialiste, pe cunoașterea temeinică a fenomenelor vieții economice, cultivînd, cu sporită fermitate, spiritul răspunderii colectivelor de salariați pentru îndeplinirea exemplară a sarcinilor ce le revin. În acest sens, în cele mai multe unități s-a insistat și realizat efectiv dezbaterea tuturor problemelor, inclusiv a celor economice, de către organele și organizațiile de partid, prin prisma răspunderii și exigenței partinice, a rolului de conducător politic pe care îl au în procesul de transpunere în viață a sarcinilor ce decurg din hotărîrile partidului și statului nostru.

Perfecționarea activității organizațiilor de partid, sprijinul mai susținut acordat acestora de către Comitetul municipal de partid, au condus la obținerea unor rezultate apreciabile în îndeplinirea planului și angajamentelor asumate în întrecerea socialistă pe acest an. Plenara a evidențiat astfel faptul că sarcinile de plan pe 11 luni în industrie au fost îndeplinite și depășite la majoritatea indicatorilor. Planul producției globale industriale pe această perioadă a fost depășit cu 2,1 la sută, cu o creștere față de perioada corespunzătoare a anului trecut de 13 la sută. La producția marfă s-au realizat peste plan 147,7 milioane lei, la producția marfă vîndută și încasată 123,2 milioane de lei, iar la productivitatea muncii cu 1,1 la sută. Angajamentele luate pe întregul an la acești indicatori au fost realizate încă din luna octombrie a.c. Au fost obținute peste prevederile planului importante cantități de țevi din oțel sudate, profile îndoite, fibre și fire poliesterice, penicilină și derivați, prelucrate din mase plastice, mobilă, fire și țesături din bumbac și mătase, confecții, tricotaje, lapte și produse din lapte, ulei comestibil și altele.

Și în domeniul investițiilor — unde planul este mai mare cu aproape 20 la sută față de anul precedent — s-au obținut unele succese, ca urmare a eforturilor depuse de constructori, beneficiari și proiectanți. Au fost puse în funcțiune, cu 90 de zile înainte de termenul stabilit, o capacitate de 5 milioane m.p. țesături mătase, o capacitate de 7.000 tone pe an utilaje pentru construcții, două cămine studențești, cu 900 locuri, școli, grădinițe și alte obiective. Multe din lucrările executate au obținut la recepție calificative de bine și foarte bine.

Înfățișînd aceste succese, lucrările plenarei au prezentat pe larg, analizînd cauzele ce le-au generat, și unele neîmpliniri care au făcut ca rezultatele obținute să nu fie pe măsura potențelor economiei ieșene, a cerințelor și exigențelor actuale. Așa de pildă nerealizările la producția marfă de către unele unități (Uzina mecanică „Nicolina", Întreprinderea de produse ceramice pentru construcții, C.L.F., Întreprinderea viei și vinului) însumează peste 21 milioane lei, iar datorită depășirii consumurilor specifice, a proastei gospodăriri a materiilor prime și materialelor au fost înregistrate peste 16 milioane lei cheltuieli neeconomicoase, la acestea contribuind și imobilizările de fonduri care, pe municipiu, depășesc 181 milioane lei. Asemenea situații reflectă slaba preocupare a unor organizații de partid și comitete ale oamenilor muncii pentru folosirea cu maximum de randament a resurselor materiale și de muncă, a întregului potențial productiv. Într-un pronunțat spirit critic, au fost dezvăluite o seamă de alte neajunsuri care, în mod nejustificat, se perpetuează de mult timp. Rezerve încă mai sînt în ceea ce privește folosirea capacităților de producție, în cele mai multe întreprinderi netrecîndu-se cu hotărîre la generalizarea schimbului II și extinderea schimbului III, aceasta și ca urmare a slabei preocupări pentru asigurarea cadrelor de muncitori calificați.

În perioada analizată, s-au înregistrat peste 4,3 milioane om/ore timp neutilizat, care echivalează cu o producție estimată la aproape 400 milioane lei. Mari neajunsuri s-au semnalat în această privință la U.R.A., Fabrica de mobilă, unitățile de construcții, Fabrica de confecții și altele, unde un număr mare de salariați încetează lucrul înainte de încheierea schimbului, părăsesc locul de muncă în timpul producției, prelungesc pauzele de masă cu mult peste timpul afectat. Aceste fenomene se datoresc, între altele, și lipsei de exigență și atitudinii de toleranță din partea unor conducători ai procesului de producție, care nu întotdeauna sînt ei înșiși exemplu în respectarea disciplinei în muncă.

Relevînd că sarcinile de producție pe anul 1972 reprezintă o creștere cu circa 12 la sută față de realizările ce se prelimină pe anul în curs, plenara a pus în evidență rămînerile în urmă în asigurarea, în unele întreprinderi, a condițiilor necesare desfășurării unei activități normale din primele zile ale anului. În acest sens, s-a apreciat că există, între altele, o slabă preocupare din partea comitetelor oamenilor muncii, a organelor și organizațiilor de partid, ceea ce explică de altfel întîrzierile mari la încheierea contractelor de aprovizionare și desfacere (unde s-a realizat doar 48,9 la sută și, respectiv, 48,6 la sută din plan) și în stabilirea măsurilor privind asigurarea forței de muncă. Aceeași situație critică se remarcă și în domeniul investițiilor unde nu s-au perfectat contractele pentru asigurarea utilajelor din țară și din import decît în proporție de 62 la sută și, respectiv, 65 la sută din volumul acestora. În acest domeniu însă, plenara a formulat critici severe la adresa comuniștilor din conducerile unităților de construcții, a organizațiilor de partid respective pentru neajunsurile manifestate și în acest an pe șantiere și care au condus în final la întîrzierea unor obiective (planul anual de investiții pînă la 10 decembrie a fost realizat doar în proporție de 86,6 la sută pe total și 90 la sută la construcții montaj), la slaba calitate a unor lucrări, ceea ce a necesitat un volum important de muncă și materiale pentru executarea unor remedieri.

Plenara, prin măsurile adoptate, a hotărît ca organizațiile de partid și comitetele oamenilor muncii să acționeze cu toată răspunderea pentru înlăturarea neajunsurilor existente, creînd astfel condiții pentru îndeplinirea exemplară a sarcinilor de plan pe anul 1972. Ceea ce implică măsuri energice pentru

Sporirea forței de înrîurire a acțiunilor politico-educative

Domeniul de activitate pe cît de complex tot pe atît și de important pentru edificarea omului nou, munca politico-ideologică constituie pentru organizația municipală de partid Iași unul din sectoarele în care mai sînt încă destul de multe lucruri de făcut. Fără îndoială, așa cum au relevat lucrările plenarei, dezbaterea „tezelor din iulie" și a documentelor plenarei C.C. al P.C.R. din noiembrie a.c. au prilejuit adoptarea unor măsuri concrete la nivelul fiecărei organizații de partid, măsuri care vizează declanșarea unor inițiative, acțiuni proprii, diferențiate după specificul fiecărui loc de muncă, și care să contribuie, realmente, la influențarea conștiințelor, la formarea trăsăturilor noi, înaintate ale omului societății noastre. Și inceputurile în ceea ce privește transpunerea în viață a măsurilor adoptate oglindesc preocuparea organelor și organizațiilor de partid, începînd cu Comitetul municipal, pentru o muncă politico-ideologică susținută, continuă și în strînsă legătură cu sarcinile imediate și de perspectivă, în funcție de condițiile concrete ale realizării exemplare a sarcinilor economice și sociale, ale dezvoltării conștiinței socialiste. În acest sens, a fost evidențiată atenția deosebită acordată în acest an organizării învățămîntului ideologic, atît sub aspectul structurii organizatorice, al orientării sale tematice, al selecționării lectorilor și propagandiștilor din rîndul celor mai pregătite cadre cît și al îmbunătățirii conținutului acestuia.

Darea de seamă ca și intervențiile unor participanți la plenară, între care tov. Ion Pavalache, directorul Operei de stat, Maria Vartolomei, secretară a Comitetului municipal al U.T.C., Constanța Costin, președinta Comitetului municipal pentru cultură și educație socialistă, Petru Brînzei, directorul Spitalului de neuropsihiatrie, Gh. Lucache, responsabilul Comisiei de propagandă a Comitetului de partid de la U.F.S., au relevat însă, într-un pronunțat spirit critic și autocritic, ritmul neîngăduit de lent în care prind viață măsurile adoptate în acest sens, neajunsurile ce continuă să-și facă simțită existența în acest important domeniu al activității organizațiilor de partid.

În ce privește învățămîntul ideologic, critici severe au fost aduse unor cercuri și cursuri din construcții, comerț, de la Țesătoria de mătase „Victoria" și altele ale căror expuneri și dezbateri continuă să aibă un caracter general abstract, neaprofundînd problemele esențiale ale politicii partidului nostru în actuala etapă de dezvoltare a țării. Chiar și atunci cînd se discută unele probleme de etică, de educație moral-cetățenească sau probleme ale vieții interne de partid nu se încearcă decît cu totul sporadic ca dezbaterile să fie puternic ancorate în realitățile din unitățile respective.

Deși se discută de multă vreme despre necesitatea organizării unor puternice colective de agitatori, în multe organizații de bază problema aceasta s-a încheiat o dată cu întocmirea unor tabele și cu organizarea, în cel mai bun caz, a unor instruiri fără ca agitatorii astfel instruiți să treacă efectiv la îndeplinirea atribuțiilor ce le revin. Comuniștii din conducerile administrative sînt încă sporadic antrenați în munca politică, iar unele forme ale activității de agitație cum sînt gazetele satirice, brigăzile artistice, stațiile de radioamplificare n-au fost peste tot repuse în drepturile ce li se cuvin. În această privință nu se vădește încă suficientă inițiativă, operativitate, se lucrează încă în virtutea inerției. Aceasta explică și slaba activitate culturală ce se desfășoară în întreprinderi și unde manifestările ce au totuși loc nu reușesc să trezească interesul marei mase a salariaților. Cu toate promisiunile și asigurările date, instituțiile de spectacole nu acordă sprijinul corespunzător mișcării artistice de amatori din întreprinderi și instituții și nu se acționează energic pentru înființarea unor formații corale, ansambluri și brigăzi artistice. Se manifestă încă în acest compartiment de activitate mult formalism, acesta fiind concretizat, între altele, și în modul lipsit de răspundere cu care unele organe și organizații de partid acționează pe linia organizării controlului îndeplinirii măsurilor stabilite în lumina amplului program de educație socialistă adoptat de partid.

Tovarășul Vasile Potop a apreciat, în încheierea lucrărilor plenarei, eforturile deosebite depuse pe întreg parcursul acestui an de organizațiile de partid din unitățile economice și social-culturale, de Comitetul municipal de partid și biroul acestuia, înfăptuirile obținute în toate compartimentele de activitate, ca urmare a creșterii rolului politic al organizațiilor de partid, fiind evidente.

Referindu-se, în continuare, la unele neajunsuri ce continuă să se manifeste, primul secretar al Comitetului județean de partid a subliniat cîteva dintre direcțiile spre care organizația municipală de partid va trebui să-și îndrepte mai mult atenția. În domeniul activității economice, vorbitorul a insistat asupra necesității de a se acționa mai ferm, cu toată răspunderea, pentru folosirea intensivă și extensivă a capacităților de producție și a fondului de timp, pentru generalizarea schimbului II și extinderea schimbului III, pentru organizarea științifică a producției și a muncii, extinderea acțiunii de autodotare și întărirea disciplinei contractuale, în acest context o grijă sporită trebuind să fie acordată realizării planului pentru export. Vorbitorul a subliniat necesitatea înlăturării cauzelor ce concură la ridicarea nejustificată a cheltuielilor de producție, inclusiv în domeniul investițiilor unde, deopotrivă, eforturile trebuie îndreptate spre îmbunătățirea calității construcțiilor și punerea la timp în folosință a obiectivelor planificate. Un alt grup de probleme asupra cărora s-a oprit vorbitorul l-au constituit cele privind mai buna gospodărire a municipiului și buna aprovizionare și deservire a populației, direcții în care vor trebui canalizate mai susținut eforturile organizațiilor de partid.

Tov. Vasile Potop a relevat, în continuare, necesitatea producerii revirimentului așteptat în domeniul activității politico-ideologice și cultural-educative, transpunerea, cu mai multă operativitate, în viață a planurilor de măsuri adoptate cu prilejul dezbaterii documentelor elaborate în iulie a.c. de conducerea partidului nostru și completate cu sarcinile reieșite din documentele plenarei C.C. al P.C.R., din 3—5 noiembrie. Înfăptuirea sarcinilor complexe ce stau în fața organizațiilor de partid, a spus vorbitorul, necesită îmbunătățirea stilului și metodelor de muncă ale acestora, în acest sens o importanță deosebită avînd exercitarea controlului îndeplinirii hotărîrilor. În aceeași ordine de idei au fost subliniate și alte sarcini ale organizațiilor de partid între care se înscriu cele privind munca cu cadrele, antrenarea efectivă în rezolvarea diferitelor aspecte ale activității a comisiilor pe probleme, întărirea rolului politic al fiecărei organizații de partid, a răspunderii și contribuției la bunul mers al muncii a fiecărui membru de partid.

Alice OUATU

Lucrările Conferinței pe țară a secretarilor comitetelor de partid și a președinților consiliilor populare comunale

Cuvîntul tovarășului Gheorghe Sănăuțeanu

secretarul comitetului de partid al comunei Șipote, județul Iași

Conferința noastră, eveniment de o deosebită însemnătate, a spus **Gheorghe Sănăuțeanu**, secretarul comitetului de partid al comunei Șipote, județul Iași, reprezintă un bun prilej de cunoaștere a experienței acumulate pînă acum, de dimensionare a obiectivelor tot mai complexe ce le avem de îndeplinit în viitor.

În timpul ce a trecut de la constituirea comitetului comunal de partid ne-am preocupat de rezolvarea principalelor probleme economice, edilitar-gospodărești și social-culturale. Călăuzindu-ne permanent de indicațiile date de secretarul general al partidului, tovarășul Nicolae Ceaușescu, că activitatea fiecărui organ de partid, a fiecărei organizații de bază, a fiecărui comunist nu trebuie judecată după numărul ședințelor și referatelor pregătite, ci după felul în care militează și înfăptuiesc politica partidului în raza lor de activitate, după contribuția adusă la dezvoltarea generală a țării, am repartizat judicios comuniștii pe fiecare loc de muncă, asigurînd condiții optime pentru desfășurarea activității de mobilizare a cetățenilor la aplicarea în viață a hotărîrilor partidului și statului nostru.

În marea varietate de probleme economice, sociale, culturale, pe care le avem de rezolvat în fiecare zi, pe primul plan noi am pus problemele economice, sarcinile legate de dezvoltarea agriculturii. Cele două cooperative agricole de producție din comuna noastră au condiții optime pentru dezvoltarea lor multilaterală. Comitetul comunal a orientat activitatea organizațiilor de partid și a consiliilor de conducere ale acestor unități spre profilarea, concentrarea și specializarea producției care să asigure o înaltă eficiență întregii activități, obținerea de producții cît mai mari cu cheltuieli cît mai mici, asigurarea unui raport corespunzător între fondul de acumulare și fondul de consum. Aceasta a permis cooperativelor agricole să-și sporească an de an producția, aportul la formarea fondului central de produse agricole al statului, să crească simțitor veniturile cooperatorilor. În 1971, cele două cooperative au livrat, pe bază de contract, 1.065 tone grîu și peste 1.500 tone porumb, reprezentînd 40 la sută din producția obținută. În 1972, cooperativele agricole de producție, concomitent cu sporirea aportului la fondul centralizat de produse agricole vegetale, vor livra 1.200 taurine și 3.000 porci.

Retribuirea muncii pe baza acordului global asigură o cointeresare superioară a membrilor cooperatori în realizarea și depășirea sarcinilor de producție. Noi am experimentat retribuirea numai în bani, cu plata lunară, la cultura cartofului și sfeclei de zahăr. În celelalte sectoare, retribuirea s-a făcut în bani și natură. Pe baza rezultatelor obținute, ne-am propus să generalizăm retribuirea în bani și la alte sectoare. Rezultatele celor două unități din comună ar fi fost și mai bune dacă, atît noi, cît și Uniunea județeană a cooperativelor agricole de producție, am fi îndrumat mai îndeaproape consiliile de conducere în organizarea muncii, în descoperirea și valorificarea mai largă a rezervelor de care dispun, precum și dacă am fi desfășurat o mai intensă muncă politico-educativă în rîndurile membrilor cooperatori. Considerăm că Uniunea județeană a C.A.P. nu pune încă în centrul preocupărilor sale problemele majore ale cooperativelor agricole, se ocupă puțin de activitatea consiliilor de conducere, de respectarea și dezvoltarea democrației cooperatiste. În stilul de muncă al U.J.C.A.P. se manifestă mult formalism, cere multe situații statistice, rezolvă unele probleme din fuga mașinii.

Viața comunei este foarte complexă; de aceea noi am avut în preocupare și alte probleme economice și sociale; dezvoltarea prestărilor de servicii pentru populație, valorificarea resurselor locale, ridicarea gradului de urbanizare a comunei, în care se conturează un puternic centru civic, și altele.

Pe baza programului adoptat de Plenara Comitetului Central al Partidului Comunist Român din 3—5 noiembrie, comitetul comunal de partid acordă o atenție deosebită desfășurării unei activități sistematice și eficiente pentru educarea comunistă a membrilor de partid, pentru ridicarea conștiinței socialiste a tuturor oamenilor muncii. O atenție sporită a fost acordată sprijinirii și îndrumării organizațiilor de bază pentru creșterea rolului educativ al adunărilor generale. Deși tematica adunărilor generale s-a îmbunătățit, participarea membrilor de partid la viața organizațiilor este mai activă, trebuie să arăt cu toată sinceritatea că mai avem mult de făcut pe linia îmbunătățirii conținutului adunărilor generale, a atragerii tuturor comuniștilor la viața organizației, a întăririi răspunderii acestora față de îndeplinirea sarcinilor.

Pentru a sprijini realizarea cu eficiență sporită a sarcinilor ce le revin tuturor factorilor educaționali din comună, am creat un cabinet pentru științe sociale și răspîndire a cunoștințelor științifice, în cadrul căruia funcționează un centru de documentare, care, deși modest dotat, are un program concret de activitate. Aici se asigură consultații pentru cursanții de la învățămîntul de partid, se fac informări și se dau răspunsuri la întrebările cetățenilor. Considerăm însă că trebuie să primim un sprijin mai serios din partea Comitetului județean, a secției de propagandă, în special pe linia dotării acestor cabinete cu materiale documentare, grafice, planșe etc.

Am primit cu multă satisfacție măsurile luate de conducerea partidului pentru organizarea comitetelor județene de cultură și educație socialistă. După părerea mea însă, în stilul și metodele de muncă, în conținutul activității Comitetului județean de cultură și educație socialistă Iași nu s-au schimbat prea multe. Propunem Consiliului Culturii și Educației Socialiste să elaboreze actele normative de funcționare a acestor comitete, să exercite un control sistematic care să determine îndeplinirea de către acestea a sarcinilor încredințate de partid.

O altă problemă căreia comitetul comunal de partid îi acordă atenție vizează activitatea școlii, sporirea rolului ei educativ. Concomitent cu sprijinirea și îndrumarea organizațiilor de partid din școli, în ultimul timp ne-am întîlnit mai des cu cadrele didactice, le-am informat asupra preocupărilor comitetului comunal de partid, am discutat probleme legate de procesul instructiv-educativ, de creșterea aportului cadrelor didactice la activitatea cultural-educativă din comună. Trebuie să spunem însă, că mai sînt cadre didactice care se lasă greu antrenate la viața spirituală a comunei, nu participă la acțiunile politice și cultural-educative din satele noastre. Inspectori școlari de la județ care controlează munca cadrelor didactice se rezumă doar la analiza activității didactice în școală a acestora — ceea ce nu este rău — dar nu se interesează în suficientă măsură de munca politică și cultural-educativă pe care trebuie s-o desfășoare fiecare cadru didactic. Consider că Ministerul Învățămîntului și Inspectoratul județean trebuie să intervină cu hotărîre pentru a determina cadrele didactice să-și respecte toate obligațiile ce le revin.

Susțin, de asemenea, propunerile care s-au făcut cu privire la necesitatea ca fiecare comună să aibă un plan unic de dezvoltare economică și social-culturală.

Referindu-se la sprijinul ce trebuie acordat consiliilor populare comunale, vorbitorul a arătat că, deși atribuțiile consiliilor populare au sporit, nu în aceeași măsură a sporit răspunderea direcțiilor de specialitate ale consiliului popular județean. Aparatul acestor direcții se deplasează foarte rar pe teren, doar la cerere și atunci cu întîrziere. Se lucrează încă mult prin hîrtii, ceea ce duce la tărăgănarea soluționării și rezolvării unor probleme. El a propus ca organele centrale, în special C.S.E.A.D., să controleze și să determine îmbunătățirea activității consiliilor populare județene, a direcțiilor acestora.

Asigur conducerea superioară de partid, pe dumneavoastră personal, iubite tovarășe Nicolae Ceaușescu, a spus vorbitorul în încheiere, de adeziunea deplină a comuniștilor, a tuturor oamenilor muncii din comuna Șipote, față de politica înțeleaptă, marxist-leninistă ce o promovați, politică care are drept scop înflorirea continuă a patriei noastre dragi, iar pe plan extern statornicirea unor relații de colaborare pașnică și egale în drepturi între toate țările, respectarea strictă a dreptului fiecărui popor de a-și hotărî singur soarta în conformitate cu interesele și aspirațiile lor. Vă asigur că, întorcîndu-mă în comună, voi depune toate eforturile, priceperea și capacitatea mea de muncă pentru transpunerea în viață a hotărîrilor partidului și statului nostru, a prevederilor Rezoluției, prețioasele învățăminte desprinse din lucrările Conferinței.

Hanul „La trei sarmale" din Bucium

Foto: L. STRATULAT — coresp.

ÎN 24 DE ORE

Radio Iași

Programul de seară (24 decembrie): *17.00 Buletin de știri, 17.05 Cîntecul care mi-e drag; 17.30 Panoramic economic; 17.45 Partidului, inima și versul (montaj literar-muzical); 18.00 Estudiantina; 18.15 Piese clasice în interpretări moderne; 18.30 Cotidian sonor; 19.30 Pe portativul undelor, melodia preferată; 20.00 Serile muzicale ale studioului; 21.00 Pagini literare: Creangă în universalitate. Colaborează prof. univ. dr. Ștefan Cuciureanu; 21.10 Serile muzicale ale studioului (continuare); 21.30 De m-ar auzi bădița / Iar mîndruța mi-ar ști dorul; 21.45 Album de romanțe; 22.00 Pagini alese din operetele lui Francis Lopez; 22.20 Melodii de pretutindeni (muzică ușoară).*

Programul de dimineață (25 decembrie): *6.00 Buletin de știri; 6.05 Jocuri populare românești; 6.10 Actualitatea în agricultură; 6.20 Jocuri populare românești; 6.30 Ritmuri matinale; 6.45 Cîntece populare românești; 7.00 Radiomatineu.*

Televiziune

18.00 Căminul; 18.50 Aniversări. Reportaj filmat, realizat cu ocazia sărbătoririi a 70 de ani de la înființarea corului din Leordeni și a 100 de ani de mișcare corală în municipiul Pitești; 19.10 Tragerea Loto; 19.20 1001 de seri — emisiune pentru cei mici; 19.30 Telejurnalul de seară; 20.00 Cronica politică internă de Eugen Mandric; 20.15 Film artistic: „Cei șapte magnifici". Cu Yul Brynner, Steve Mc Queen, Charles Bronson, James Coburn și Hors Bucholtz; 22.10 În studiou orchestra Horia Moculescu; 22.35 Contraste în lumea capitalului; 22.45 Telejurnalul de noapte.

Cinematografe

VICTORIA, orele 9; 11; 15; 17; 19; 21 „Scoate-ți pălăria cînd săruți". REPUBLICA, orele 9.15; 11.15; 15; 17; 19; 21 „Un amanet ciudat". COPOU, orele 9; 11; 15; 17; 19; 21 „Gaudeamus igitur". ARTA, orele 9; 11; 14.45; 16.45; 18.45; 20.45 „Cermen". TĂTĂRAȘI, orele 16; 18; 20 „Soarele alb al pustiului". NICOLINA, orele 16; 19 „Îngerii negri", cinemascop, ambele serii.

ÎN JUDEȚ: CASA DE CULTURĂ PAȘCANI „S-a întîmplat în recunoaștere". CLUBUL „UNIREA" — PAȘCANI „Așteptarea". Completare, Vizita delegației de partid și guvernamentale române condusă de tovarășul Nicolae Ceaușescu în R.P. Chineză. TG. FRUMOS „Printre colinele verzi". HÎRLĂU „Asediul", Completare, Vizita delegației de partid și guvernamentale române condusă de tovarășul Nicolae Ceaușescu în R.P.D. Coreeană. PODU-ILOAIEI „Serata". HĂLĂUCEȘTI „Haiducii lui Șaptecai".

Conferință

Azi, 24 decembrie, la ora 18, în sala de festivități a Casei Armatei Iași, conf. univ. dr. Ioan Grigoraș va prezenta conferința: „Carta noilor dimensiuni spirituale a omului societății socialiste".

Urmează un program artistic dat de formațiile Casei Armatei.

Clinici de serviciu

Azi, 24 decembrie, sînt de gardă pentru internări de urgență Clinica a II-a chirurgie, Clinica a IV-a medicală, Clinica a II-a de obstetrică și ginecologie, Spitalul clinic nr. 2 (Calea 23 August). Spitalul nr. 7 Socola și Spitalul de copii (Tătărași) primesc internări în fiecare zi.

Timpul probabil

Vremea se menține relativ călduroasă cu cerul variabil. Local, mai ales în nordul Moldovei, se va semnala ceață. Vîntul va sufla slab pînă la potrivit din sectorul vest, nord-vest. Temperatura aerului va fi în general staționară; minimile vor fi cuprinse între 2 și 6 grade, iar maximele între 6 și 10 grade.

SPORT

Un frumos succes al șahiștilor români

Joi seara a luat sfîrșit în Capitală meciul internațional masculin de șah dintre echipele României și Bulgariei din cadrul preliminariilor campionatului european. Obținînd victoria cu scorul de 8,5—7,5 puncte, șahiștii români s-au calificat pentru turneul final din 1973. Iată rezultatele înregistrate în partidele continuate: Tringov — Gheorghiu 0—1; Ghițescu — Radulov 1—0; Pîdevski — Ungureanu 1—0; Partos — Popov 0—1; Peev — Mititelu 1—0; Spasov — Ghizdavu remiză.

(Agerpres).

Gimnastele de la Universitatea Iași bat la porțile consacrării

Elita gimnasticii moderne din țara noastră a fost reunită timp de două zile sub cupola sălii Floreasca din Capitală, pentru a stabili cele mai bune sportive ale anului.

Clubul sportiv „Universitatea" Iași a aliniat la actuala finală a campionatelor republicane o echipă de categoria I, o sportivă la categoria I individual, alte sportive la categoria a II-a.

Avînd o evoluție foarte bună, sportivele Viorica Franciuc, Doina Semenov, Luminița Tănase și Aneta Dutan aduc Iașului o medalie de bronz, ca urmare a situării pe locul al treilea în ierarhia națională pe echipe la categoria I.

În urma acestei comportări, sportivele amintite se clasează în primele 10 locuri pe țară la individual. Este un rezultat frumos, care vine să răsplătească munca deosebită a antrenoarei Alice Luca, a celor care se preocupă de a asigura condiții tot mai bune de dezvoltare a acestei activități.

AL. NOUR — coresp.

INTERESELE CETĂȚEANULUI ȘI RĂSPUNDEREA CELOR SOLICITAȚI

Atenție sugestiilor călătorilor!

În legătură cu transportul în comun primim numeroase scrisori la redacție. Unele scrise cu calm, cu sugestii serioase, altele pline de iritare, din care nu lipsesc ironiile la adresa I.T.I

La acestea adăugăm observațiile noastre. Numeroși șoferi de pe autobuzele I.T.I. nu respectă graficul de mers. Motive găsesc de fiecare dată, dar motivele nu suplinesc „golurile" de pe trasee. Destui vatmani procedează la fel. Deși, prin grafic, nu este prevăzută staționarea tramvaielor de pe liniile 1 și 2, oricine poate vedea cum dispoziția aceasta nu-i respectată de vatmani, care staționează minute în șir la capetele de traseu Baza nr. 3 și Tutora. Dimineața, unii șoferi se prezintă cu întîrziere la program și autobuzele ies pe traseu după ora fixată în grafic. Și așa mai departe.

Conducerea I.T.I. este confruntată cu numeroase și dificile probleme. O știm. Nu sînt suficiente piese de schimb, nu sînt destule mijloace de transport în stare de funcționare, numărul de călători este mare față de capacitatea actuală a parcului întreprinderii, relieful lasului uzează prematur autovehiculele. Mai știm că tovarășii din conducerea I.T.I. au vădit și vădesc preocupare pentru deschiderea de noi trasee chiar în asemenea condiții. Însă a pune toate, sau aproape toate lipsurile evidente în transportul în comun pe seama unor cauze obiective este, după părerea noastră, greșit. Credem că n-au fost valorificate — cum se spune — toate resursele interne. Ne gîndim, de pildă, la aspectul legat de nivelul conștiinței salariaților. Cum acționează conducerea întreprinderii, organizația de partid, organizațiile de sindicat și U.T.C. pentru înlăturarea abaterilor de la disciplina de serviciu: a absențelor nemotivate, întîrzierilor, a comportării necuviincioase față de pasageri a unor conducători auto și vatmani, a nerespectării graficului de mers? La sesizările pe care le trimitem conducerii I.T.I. primim răspunsuri că salariații vinovați au fost sancționați. După părerea noastră, nu numai sancțiunile, și nu în primă instanță acestea rezolvă totul. O muncă educativă eficientă, cu forme adecvate, verificate în practică, ar avea ecou favorabil printre acei salariați care au lacune în conștiința profesională.

O reconsiderare a rolului dispecerilor, în prezent oameni fără prea mare autoritate în fața conducătorilor autovehiculelor, ar contribui, de asemenea, la fluiditatea circulației mijloacelor de transport ale I.T.I.

Studierea atentă, permanentă, a pretențiilor justificate ale cetățenilor s-ar solda, cu rezultate bune. Tovarășul Aurel Mihalache, secretarul comitetului de partid de la Fabrica de antibiotice, ne relata că, după multe insistențe la conducerea I.T.I., după multe necazuri pricinuite salariaților fabricii de către autobuzele care deservesc traseul respectiv, situația s-a schimbat în bine. Tovarăși din conducerile celor două întreprinderi au efectuat un studiu minuțios, au discutat cum e mai potrivit să se organizeze transportul pe acest traseu și, în mare, situația e rezolvată. De ce oare directorul I.T.I., tovarășul A. Negulescu, împreună cu colaboratorii, nu încearcă să generalizeze această experiență? De ce nu inițiază o consultare periodică a populației, fie prin organizarea unor consfătuiri cu cetățenii, pe cartiere, fie prin completarea de către aceștia a unor chestionare? Din multele sugestii care s-ar face, sîntem siguri că se vor găsi și unele utile. Iată ce sugerează, de exemplu, prin intermediul nostru, unii cetățeni:

„Întrucît o parte a locuitorilor din cartierul D. Cantemir, inclusiv din Șoseaua Națională, are la dispoziție doar autobuzul 13 (care circulă din jumătate în jumătate de oră) și autobuzul 29 (care circulă numai spre Gară), propunem ca autobuzul 29 să se întoarcă prin Piața Unirii pe același traseu (Gara—Podul de piatră—Socola). Autobuzul 28 să aibă traseul atît la ducere, cît și la întoarcere, pe Șoseaua Națională. S-ar descongestiona străzile Palat, Ștefan cel Mare și, totodată, ar putea fi serviți cetățenii din zona amintită". **(Cîțiva membri ai comitetului asociației de locatari din Șoseaua Națională nr. 180—182).**

„Legătura cu orașul a locuitorilor din Tîrgușorul Nicolina se face cu ajutorul autobuzelor 26. După două-trei stații, autobuzul se umple pînă la refuz. Și totuși, acesta ocolește prin b-dul D. Cantemir (unde sînt destule trasee), deși nu mai poate lua pasageri, în loc să circule direct pe str. Nicolina—Podul Roș. Adăugînd existența barierei de cale ferată, vă dați seama cît de ușor apar întîrzierile" **(Ioan Grădinaru).**

„Transportul în comun pe traseul Păcurari—Cetățuia poate fi îmbunătățit astfel: a) La orele de vîrf (6—7 și 15—16) să circule cîte două autobuze din 15 în 15 minute, cu plecarea la ora 6 de la Păcurari și, respectiv, ora 15 de la Cetățuia; b) Fixarea unui grafic de circulație, atît pentru autobuzul 10 cît și pentru autobuzul 29; c) Comunicarea în scris către întreprinderile din zona Manta Roșie a graficului de circulație, pe stații și ore, în vederea luării la cunoștință de către toți salariații". **(Emil Asandei, director, Maria Simeria, secretarul organizației de partid, Virginia Jalaboi, președintele comitetului sindicatului, I.C.R.T.I.).** Poate unele sugestii nu vor fi acceptate. Important este că oamenii vor să contribuie la îmbunătățirea transportului în comun din Iași, dar că nu-s consultați.

Nu considerăm discuția încheiată. Întrucît de această dată au avut cuvîntul cetățenii, beneficiari ai mijloacelor de transport în comun, îi invităm pe tovarășii din conducerea I.T.I. să-și spună părerea în legătură cu problemele ridicate în rîndurile de mai sus. Rubrica noastră le stă la dispoziție.

M. GRIGORIU

Transportul în comun din orașul Iași

O sugestie

Important nod de cale ferată, stația C.F.R. Iași este gazda cotidiană a unui mare număr de călători. Pentru aceștia există, la peron, restaurant, chioșcuri pentru difuzarea presei, a țigărilor, punct farmaceutic etc. Ceva nu există totuși, ceva necesar: un chioșc pentru vînzarea dulciurilor, produselor de cofetărie și patiserie, răcoritoarelor, chiar a unor gustări. Este așa greu de amenajat o asemenea unitate? Ce părere au organele comerciale ieșene?

I. BÎRSAN
coresp.

Ecoul criticii noastre

O. C. L. P. P. — da, Trustul de construcții — nu

Într-unul din numerele ziarului nostru. a apărut o notă critică despre tergiversarea lucrărilor de remediere la blocul din str. Republicii nr. 51 B. Sesizat, Oficiul pentru construcția de locuințe proprietate personală ne-a răspuns:

„Remedierile solicitate a se executa în cursul anului de garanție au fost consemnate de către Trustul de construcții, președintele asociației de locatari și Oficiul de locuințe în procesul-verbal de constatare din 11 iunie 1971, cu termen de execuție 29 iunie 1971. La data recepției finale, aceste remedieri nu erau executate, din care cauză recepția s-a amînat. În termen de 15 zile de la data semnării amînării recepției finale, s-a retras din contul Trustului de construcții suma de 233.483 de lei cu penalizările legale, sumă ce va rămîne retrasă pînă la executarea integrală a remedierilor".

Bine, dar cînd va efectua Trustul de construcții aceste remedieri?

Într-o jumătate de oră

La rubrica „Albumul cu raritățI" de joi, 2 decembrie, apărusă o fotografie și o notă care criticau neglijența I.G.I.L. în legătură cu niște plăci de azbociment părăsite în cartierul Tătărași. Ceea ce nu s-a putut face în multe zile, s-a făcut în jumătate de oră, după cum ne relatează cititorul C. Iacobescu: *„Aflați că, o dată cu apariția în ziar a fotografiei, la ora 8.30 au fost ridicate plăcile. A durat circa o jumătate de oră. Sîntem mulțumiți".*

Spuneți și dv.: un bun gospodar așteaptă să-l tragă cineva de mînecă?...

Aveți grijă de autoturismele dv.?

Mulți cetățeni din țara noastră sînt astăzi posesori de autoturisme. Într-un autoturism s-a investit de către proprietar o sumă destul de mare care justifică păstrarea acestuia cu grijă.

Modul de păstrare implică, fără îndoială, răspunderi din partea posesorului, fie și numai cele referitoare la exploatarea mașinii. Dar, intervine o situație care se referă tot la păstrarea, atît a autoturismului, cît și a obiectelor de valoare rămase în autoturism în diverse împrejurări. Acestea tentează persoane certate cu legea care, pur și simplu, speculează neatenția automobilistului pentru a-și însuși nu numai obiectele dar, uneori, chiar automobilul cu tot cu obiecte.

Ținînd seama de cele relatate mai sus, se recomandă posesorilor de autoturisme să nu lase obiecte de valoare în autoturisme; să aleagă bine locul de staționare sau de parcare, în porțiuni luminate, în seama unei persoane de încredere, să aibă încuietorile ușilor bune tot timpul, să folosească pe cît posibil un sistem de alarmă pe care să-l audă.

Plut. adjutant
ALEX. SMARANDA
I. M. J. Iași

Organizarea producției

(urmare din pag. 1)

rele de ulei. Pînă acum, cu toate încercările efectuate, nu s-a reușit valorificarea superioară a acestor reziduuri, ele fiind vîndute la prețuri mici, fabricilor de săpun. Aplicarea noilor metode propuse a permis deja economisirea a mai bine de 10 tone de ulei tehnic.

RED.: Ce probleme stau în atenția compartimentului de organizare a producției și a muncii în anul 1972?

— Noi ne-am început activitatea din acest an, practic, prin iunie, cînd s-a desființat Combinatul industriei alimentare (în cadrul căruia exista un colectiv specializat). De aceea, în perioada scursă pînă acum ne-am ocupat de relativ puține probleme și anume de cele mai importante. În continuare, vom acorda o susținută atenție și unor studii privind — în detaliu — desfășurarea activității. În general, pe lîngă direcțiile principale amintite la început, ne vom ocupa mai mult de introducerea și extinderea transporturilor containerizate și paletizate, de îmbunătățirea prezentării produselor fabricii, de formarea unui nucleu de informatică. Ca și pînă acum, la rezolvarea acestor probleme un sprijin hotărîtor îl vom primi din partea tuturor specialiștilor fabricii, a tuturor muncitorilor, a întregului colectiv direct interesat în ridicarea eficienței activității economice.

Un început modest

(urmare din pag. 1)

vei agricole, au acordat un substanțial sprijin și la ridicarea noului atelier al S.M.A. unde vom repara și noi utilajele unității".

Dorința de a vedea localitățile în care trăiesc cît mai frumoase a împus, de asemenea, producerea stîlpilor din beton pentru împrejmuirea caselor, parcurilor, cît și pentru alte nevoi gospodărești. Țăranii cooperatori Gheorghe Alupoaie și Nicolae Urmă au turnat anul acesta 400 de asemenea stîlpi. „Avem trei cofraje metalice ne-a spus președintele, și ne vom mai procura două, fiindcă dorim să dezvoltăm simțitor producția acestor stîlpi pentru care există o mare cerință". Tot aici au fost produse și cîteva sute de tuburi pentru podețe și fîntîni care, la fel ca și stîlpii, au avut mare căutare. În momentul de față, unitatea are deja o comandă de circa 300 de bucăți (o parte din producția de stîlpi realizată a fost reținută de cooperativa agricolă care și-a construit deja două pătule, alte două urmînd a fi ridicate anul care vine).

„Cît de curînd, ne-a spus tov. Petre Andrei, vom încerca să inițiem și alte activități. Anul trecut, noi am cumpărat pentru nevoile grădinei de legume circa 400 de rogojini. La primăvară, nu vom mai apela la alții după asemenea obiecte, fiindcă ne-am hotărît să le producem pe plan local. Papura necesară pentru 1.000 de rogojini, obținută de pe izlazurile cooperativei agricole, o avem deja stocată. Vom aduce cîțiva meșteri din localitățile vecine, fiindcă la noi nu se cunoaște acest meșteșug, și cu ocazia aceasta vom califica cîțiva țărani cooperatori de-ai noștri care să se ocupe mai departe de această treabă".

Oamenii din comună au fost mulțumiți și de faptul că la cooperativa agricolă au găsit totdeauna posibilitatea de a transforma buștenii în scîndură, rezolvîndu-și astfel multe treburi gospodărești. Din prestarea unor astfel de servicii, cooperativa agricolă a încasat circa 60.000 de lei. De asemenea, la cerere, mijloacele de transport ale unității au fost puse la dispoziția membrilor cooperatori pentru a le satisface anumite nevoi personale. Cu autocamioanele, bunăoară, le-au fost transportate acestora circa 100 m.c. de balast. „Vrem să înființăm și un atelier de împletituri și cusături, ne-a spus președintele. Comitetul comunal al femeilor ne-a asigurat de tot concursul. Nu ne rămîne decît să trecem la acțiune".

Am enumerat cîteva activități auxiliare care au adus cooperativei agricole și membrilor săi avantaje destul de bune. Cei care conduc treburile comunei și ale cooperativei agricole le-au calificat modeste, dar cu frumoase perspective.

A APĂRUT

Dezlegarea jocului apărut în nr. 7851 al ziarului nostru

ORIZONTAL: 1. Caprolactamă; 2. Acvaforte — Ep; 3. Rt — Zidi — Piro; 4. Bivalent — Oca; 5. Uvi — In — Redus; 6. Nana — Eloxare; 7. O — Ito Ip — To; 8. Aglomerat — Af; 9. Stimula — Arși; 10. Excita — Octan.

NOTE — NOTE — NOTE

La pomul lăudat să nu te duci cu sacul...

Unitatea „Arta modei" din Iași. Clădire ultraelegantă, ultracentrală, ultra etc., etc. Și, bineînțeles, cei ce doresc să-și facă ceva... ultra se adresează unității care, probabil, cel puțin teoretic, are și meșteri ultra. Numai că, în ultimul timp, pe adresa redacției am primit mai multe scrisori care au confirmat proverbul cu pomul lăudat și cu sacul.

Dar să o luăm de la capăt cu una dintre ultraîntîmplările petrecute în interiorul edificiului „Arta modei". La 6 aprilie 1970, V. S. din Iași și-a comandat o bluză și un costum. S-a plătit acontul și au început (o, nu probele) amînările și așteptările. Care amînări și așteptări au durat un an și ceva (nu pentru costum), bluza (acum la sfîrșit de an 1971) fiind gata, dar exact altfel de cum a cerut-o clienta. În final, bluza a rămas fără stăpîn la „Arta modei", V. S. a rămas fără bluză, maistra Rodica Manolescu a rămas în continuare o maistră prieptută, iar lucrătoarea Maria Moraru, care a trecut, se pare, pe postul lui Păun (acarul acela, știți dv. care), a rămas ca amintire de la conducerea cooperativei cu o sancțiune care scriptic se numește „admonestare".

„Încurajată" de progresele evidente pe care le fac cei de la „Arta modei" în privința servirii prompte a clienților, V.S. se adresează cu o nouă comandă, acum vreo lună și ceva, de data asta la o colegă a Rodicăi Manolescu, pe nume Maria Diaconu. Era vorba de un palton.

Primită, inițial, cu amabilitate, a doua oară, cînd trebuia să se achite acontul etc., etc., V. S. a fost refuzată prompt și rece. „Nu avem lucrători și cum dv. ați reclamat la ziar — lucru care încă nu-l făcuse V. S. — trebuie să vi-l executăm foarte atent, așa că...".

Așa că, datorită refuzului maistrei, din motive strict puerile și strict personale, zicem noi, V.S. s-a văzut nevoită să-și comande paltonul la un croitor particular.

Acum stăm și ne întrebăm: ce s-o fi întîmplînd în clădirea asta ultraelegantă, ultracentrală, ultra etc., etc. că lucrurile merg așa? Trecînd peste faptul că mulți dintre lucrători nu sînt nici pe departe de „Arta modei" în privința meseriei, că maistrele și maiștrii de acolo au devenit niște adevărați prințișori (și la propriu și la figurat), iar clienții sînt tot mai nemulțumiți în privința lucrului executat, mai primim la ziar și niște răspunsuri de circumstanță din partea conducerii Cooperativei „Tehnica confecției".

În final, mai că ne vine să credem că cineva va avea curajul să ia niște ultramăsuri, care să-i coboare pe cei vinovați de la ultimul nivel al edificiului cu pricina, pe pămînt.

Paul PETRUȘCA

De vină sînt doar locatarii?...

Deși acum mai bine de o lună, în ziar a apărut o notă despre necazurile privind încălzirea unor blocuri de locuințe din Pașcani, la asociația de locatari nr. 1 (președinte al comitetului — Vasile Apostol) se perpetuează o situație necorespunzătoare în privința aprovizionării cu combustibil și asigurării încălzirii celor 524 apartamente și a altor clădiri (poștă, bibliotecă etc.) acum, în plin sezon rece!

Este adevărat că sînt locatari, peste 30 la număr, restanțieri de cîte mai multe luni, și care nici pînă astăzi nu au achitat sumele respective. Iată cîțiva dintre aceștia: Emanoil David — revizor contabil la Intreprinderea de industrie locală (767 lei); Aurel Gîndu, plecat cu serviciul la I.L.F. Iași (410 lei), Const. Sandu, tehnician la I.G.O. Pașcani (439 lei), Const. Bostan, muncitor la șantierul de construcții (494 lei), C. Ungureanu și Gh. Pintilie, cu cîte 398 lei. Dar, oare numai locatarii sînt de vină că din nou, zilele trecute asociația respectivă nu mai avea nici un strop de combustibil?

Cetățenii cu care am discutat au scos în evidență și unele lipsuri în organizarea muncii din partea comitetului asociației și a împuternicitului Ioan Florea.

Prof. *D-tru Cojocaru*: „Mi-am plătit la timp suma cuvenită pentru căldură, mi-am etanșat ușa și ferestrele de la apartament, dar toate acestea fără căldură nu înseamnă mai nimic. Cine sînt vinovații? În primul rînd, consider că împuternicitul Florea virează cu întîrziere sumele încasate de la locatari și pe cele din fondul de rulment al asociației, fapt pentru care și Baza de desfacere a produselor petroliere Iași întocmește formele de expediere cu dificultate. Astfel, sîntem nevoiți ca zilnic să trimitem o cisternă la Iași de 3—4 tone, care ridică prețul de cost. Dar necazul este acela că nu reușim niciodată să umplem cele 3 cazane cu o capacitate de 150 tone. De ce? Comitetul asociației ar putea să ne răspundă prin fapte, nu numai prin vorbe"

Pavel Isache și *Costel Feraru sînt de* părere ca organele locale să acorde mai multă atenție acestei asociații, s-o ajute mai îndeaproape pentru a ieși din impas. Comitetul asociației să facă ședințe cu locatarii, să se sfătuiască cu ei. Interlocutorii consideră că se pot lua măsuri severe împotriva celor răi platnici.

Situația aceasta nu mai poate fi tolerată. Este necesară și intervenția Consiliului popular al orașului Pașcani.

Dacă la prima notă n-am primit la redacție nici un răspuns, poate de această dată va catadicsi comitetul asociației locatarilor să ne răspundă. Solicităm aceasta și Consiliului popular orășenesc.

C. FINTINARU

INTREPRINDEREA POLIGRAFICĂ IAȘI
angajează de urgență
— un tinichigiu categoria III—VI
— un strungar categoria III—VI
cu cunoștințe în domeniul mașinilor de frezat.
Cei interesați se vor adresa la sediul întreprinderii din str. V. Alecsandri nr. 6.

INTREPRINDEREA DE REȚELE ELECTRICE IAȘI
angajează de urgență
— un fochist autorizat
Cei interesați se vor adresa la Serviciul personal al Întreprinderii de rețele electrice Iași, str. Uzinei nr. 38.

Se angajează
— un revizor principal confecții — conform H.C.M. 914/1968. Condiții: studii superioare în specialitate, sau liceul și 4 ani vechime în funcții economice.
— un magaziner — conform H.C.M. 914/1968. Condiții: studii medii și 2 ani vechime în funcții administrative, sau școala generală și 4 ani vechime în funcții administrative.
Cei interesați se vor adresa la
FABRICA DE CONFECȚII IAȘI
str. Manta Roșie 12.

— electricieni, absolvenți de școli profesionale — autorizați de I.R.E., categoria 3, 4, 5
— sudori (electric și autogen) — absolvenți de școli profesionale, categoria 3, 4, 5
— fochiști autorizați de I.S.C.I.R., categoria 4, 5
angajează de urgență
FABRICA DE BERE ȘI SPIRT IAȘI
Relații se pot obține, zilnic, la sediul întreprinderii, strada Păcurari nr. 95.

— 5 *vopsitori* pentru lucrări de construcții și confecții metalice
angajează de urgență
I.I.L. „Progresul" Iași
Solicitanții trebuie să fie absolvenți de școală profesională.
Plata se face în acord pe bază de norme.

OPERA DE STAT IAȘI
prezintă:
opera Don Carlos
miercuri, 29 decembrie, ora 19.30
baletul Romeo și Julieta
simbătă, 1 ianuarie, ora 19.30
spectacolele: „Împărăția Ozanei" și „Punguța cu doi bani"
duminică, 2 ianuarie, ora 15
opereta Silvia
luni, 3 ianuarie, ora 19.30
opera Elixirul dragostei
miercuri, 5 ianuarie, ora 19.30.

ÎN ATENȚIA TURIȘTILOR!
Prin noile amenajări ce s-au realizat la restaurantul pescăresc **„TREI IAZURI" Miclăușeni** *s-a introdus încălzire centrală. Se poate servi masa în cele mai bune condiții de confort.*
I.J.E. COOP—Iași aduce la cunoștința turiștilor că la acest local se organizează revelionul. Înscrierile pentru revelion se fac pînă la data de 27 decembrie 1971, la sediul unității.

Oficiul pentru construcția de locuințe proprietate personală Iași
aduce la cunoștința beneficiarilor că vor avea loc ședințele de constituire a asociațiilor de locatari după cum urmează:
— **bloc E-1 și E-2 zona Podul Roș,** în ziua de 27.XII. 1971, orele 17,30
— **bloc I-4 gară,** în ziua de 28.XII.1971, orele 17,30
— **bloc Tg. Cucu,** în ziua de 29.XII.1971, orele 17,30
Ședințele vor avea loc la sediul oficiului din str. Cuza-Vodă nr. 53.
Prezența obligatorie.
Cu același prilej se vor face și alte comunicări.
Se informează publicul că sînt apartamente disponibile cu 1, 2, 3 și 4 camere în blocul Tg. Cucu cu contractarea imediat.
Relații se pot lua la sediul oficiului, strada Cuza Vodă nr. 53, telefon 13424.

—doi șefi de depozit
angajează
Uzina metalurgică Iași
Condiții de angajare: conform H. C. M. nr. 914/68.

Oficiul pentru construcția de locuințe proprietate personală Iași
aduce la cunoștința celor care au depus opțiuni pentru blocurile X-2 Tătărași, bloc N-11, A-19, A-19 bis zona B-4 Bahlui, că ședința de repartizare și contractare a apartamentelor are loc astăzi, 24 decembrie 1971, orele 9 dimineața la sediul oficiului din str. Cuza Vodă nr. 53.
Reamintim solicitanților că nu se repartizează apartamente în lipsă.
Solicitanții prezenți trebuie să aibă asupra lor în vederea contractării următoarele acte:
— **buletin identitate** (soț-soție)
— **adeverință tip salariat** (soț-soție)
— **fișa cont personal C. E. C.**
Se informează publicul că astăzi, 24 decembrie, la sediul oficiului nu se lucrează decît cu solicitanții blocurilor sus-menționate.

INTREPRINDEREA DE DESFACEREA CELULOZEI ȘI HÎRTIEI FILIALA IAȘI
str. Grăniceri nr. 3—9, telefon 13755—30522
angajează
— un ajutor magaziner
cu școală medie, stagiul militar satisfăcut și cu domiciliul în orașul Iași.

MICA PUBLICITATE

Decese

● Dionisie, soț, Petronela și Adrian, copii, și rudele apropiate anunță cu nemărginită durere moartea fulgerătoare a celei ce a fost
PETCU ADRIANA
22 ani.
Înmormîntarea are loc duminică, 26 decembrie, ora 13. Cortegiul funebru pornește din strada Ștefan cel Mare 188, Vaslui.

● Soția, copiii și întreaga familie anunță cu mare durere încetarea din viață a celui ce a fost
PISERU CONSTANTIN
49 ani.
Cortegiul funebru va pleca din Șoseaua Națională 182, scara C, etajul I, ap. 4, duminică, 26 decembrie, ora 12, spre cimitirul Eternitatea.

PE MERIDIANELE GLOBULUI

În legătură cu situația din Indochina

Mesajul lui Sufanuvong adresat prințului Suvanna Fuma

Noi acțiuni ofensive ale forțelor patriotice din Laos

XIENG QUANG 23 (Agerpres) — Prințul Sufanuvong, președintele C.C. al Frontului Patriotic din Laos, a adresat prințului Suvanna Fuma, primul ministru al guvernului de la Vientiane, un mesaj de răspuns la scrisoarea acestuia din 27 noiembrie a.c. — relatează agenția Khaosan Pathet Lao.

În scopul de a intensifica aplicarea în Laos a așa-numitei „doctrine Nixon", se arată în mesaj, imperialiștii americani au concentrat de la începutul sezonului uscat zeci de mii de soldați aparținînd regimului de la Vientiane, trupe ale așanumitelor „forțe speciale" ale lui Vang Pao, și zeci de batalioane de mercenari tailandezi, sprijiniți de puternice forțe aeriene americane, inclusiv bombardiere strategice „B-52" și plasate sub comanda consilierilor americani, pentru a declanșa ample operațiuni de acaparare împotriva zonelor eliberate, mai ales în sudul Laosului și în Valea Ulcioarelor. Prin aceasta, ei au creat o situație extrem de încordată în Laos, provocînd neliniștea poporului laoțian și a altor popoare ale lumii.

Soluția politică a problemei laoțiene, expusă de Frontul Patriotic din Laos în declarația sa în cinci puncte din 6 martie 1970 și în propunerile formulate la 27 aprilie și 22 iunie 1971, soluție conformă cu aspirațiile poporului laoțian, conformă prevederilor acordurilor de la Geneva din 1962 privitoare la Laos, și cu realitatea situației actuale din țară, a fost întîmpinată cu aprobare și cu un sprijin călduros de cele mai largi pături ale opiniei publice, laoțiene și de peste hotare, inclusiv de forțele progresiste din Statele Unite — subliniază, în mesajul său, prințul Sufanuvong. Originea profundă și cauza imediată a situației actuale extrem de grave din Laos rezidă în intervenția și agresiunea sistematică a imperialiștilor americani — se arată în continuare în mesaj. Pentru ca problema laoțiană să fie definitiv soluționată este necesară curmarea definitivă a acestor acte agresive și, în primul rînd, încetarea pe deplin și în mod necondiționat a bombardamentelor asupra teritoriului laoțian, fapt care ar permite poporului Laosului să-și rezolve problemele interne fără nici un amestec din afară, se subliniază în încheierea mesajului.

★

XIENG QUANG 23 (Agerpres). — Agenția Khaosan Pathet Lao anunță că forțele patriotice și populația din provincia laoțiană Xieng Quang, care au ocupat localitatea strategică Muong Sui, au declanșat la 20 decembrie puternice atacuri asupra pozițiilor inamice la Ban Ton și Phu Keng, scoțînd din luptă un mare număr de soldați și capturînd o importantă cantitate de echipament militar.

Totodată, după cucerirea Văii Ulcioarelor, situația inamicului continuă să se înrăutățească. Potrivit agenției Reuter, trupele guvernului de la Vientiane, care s-au retras din Valea Ulcioarelor, încearcă cu disperare să se opună ofensivei patrioților laoțieni. Aceștia desfășoară operațiuni de luptă în apropierea bazei militare Long Cheng. Surse oficiale de la Vientiane, citate de agenția menționată, afirmă că unități ale forțelor patriotice au străpuns liniile de apărare ale trupelor regimului și operează în prezent în imediata apropiere a bazei de la Long Cheng.

Succese ale patrioților cambodgieni

PNOM PENH 23 (Agerpres).

Forțele de rezistență populară din Cambodgia continuă să înregistreze importante victorii pe fronturile de luptă.

Agenția Associated Press anunță că în ciuda masivului sprijin al aviației americane și al trupelor intervenționiste saigoneze dat armatei lonnoliste, forțele patriotice care controlează importanta șosea strategică nr. 6, de pe malul vestic al fluviului Mekong, au trecut pe malul estic, organizînd în prezent atacuri în vederea tăierii șoselei nr. 7 care constituie principala cale de aprovizionare a forțelor saigoneze aflate în partea de est a Cambodgiei.

Declarația M.A.E. al Guvernului Revoluționar Provizoriu din Vietnamul de sud

VIETNAMUL DE SUD 23 (Agerpres).

După cum anunță agenția Eliberarea, Ministerul Afacerilor Externe al Guvernului Revoluționar Provizoriu al Republicii Vietnamului de sud a dat publicității o declarație care condamnă energic bombardamentele efectuate de aviația americană asupra teritoriului R. D. Vietnam, ca și celelalte acte provocatoare efectuate de forțele militare ale S.U.A. împotriva R. D. Vietnam.

Guvernul Revoluționar Provizoriu al Republicii Vietnamului de sud își exprimă sprijinul deplin față de declarația M.A.E. al R. D. Vietnam din 18 decembrie a.c. în legătură cu recentele violări întreprinse de aviația americană în spațiul aerian al R. D. Vietnam.

Guvernul Revoluționar Provizoriu din Vietnamul de sud condamnă în mod energic aceste acte grave ale agresorilor imperialiști, arătînd că guvernului S.U.A. îi revine întreaga responsabilitate pentru consecințele noilor sale aventuri militare.

La Conferința de la Paris asupra Vietnamului

Memorandum remis de delegația R. D. Vietnam delegației americane

PARIS 23 (Agerpres).

Agenția V.N.A. anunță că delegația guvernului R.D. Vietnam la Conferința de la Paris asupra Vietnamului a remis delegației americane un memorandum în care se reafirmă că invocarea de către delegatul american a unor pretexte fără temei pentru a nu participa la a 139-a ședință la data fixată (16 și apoi 23 decembrie) are ca scop sabotarea conferinței, intensificarea și extinderea războiului de agresiune al S.U.A. în Vietnam și Indochina. Acestea au fost dovedite de continuarea operațiunilor militare ale S.U.A. în Vietnamul de sud, introducerea de unități thailandeze în Laos și de trupe saigoneze în Cambodgia. În mod deosebit, în Vietnamul de nord, S.U.A. au efectuat bombardamente și mitralieri continue; Statele Unite trebuie să poarte întreaga răspundere a consecințelor decurgînd din aceste acte.

În ce o privește, se spune în memorandum, animată permanent de dorința unei reglementări pașnice a problemei vietnameze la Conferința de la Paris, delegația R.D. Vietnam va fi prezentă, ca de obicei, în sala de ședințe din Avenue Kleber, la 30 decembrie.

Totodată, în cadrul unei conferințe de presă, Nguyen Thanh Le, purtătorul de cuvînt al delegației R.D. Vietnam la convorbirile de la Paris, a declarat: „Pentru a-și demonstra bunăvoința și intenția de a purta convorbiri serioase, delegațiile R.D. Vietnam și Guvernului Revoluționar Provizoriu al Republicii Vietnamului de sud au căzut de acord să participe la ședința din 30 decembrie".

Presa egipteană despre vizita prim-vicepremierului Aziz Sedky în România

CAIRO 23 — Corespondentul Agerpres, Nicolae N. Dupu, transmite: Ziarul „Al Ahram" informează că prim-vicepremierul egiptean, Aziz Sedky, a prezentat o dare de seamă în cadrul unei reuniuni a guvernului egiptean, în legătură cu vizita pe care a întreprins-o în România.

Totodată, ziarul publică un articol pe marginea acestei vizite, relevînd primirea călduroasă și amicală de care s-a bucurat delegația egipteană în România, atmosfera sinceră care a existat în timpul întrevederilor politice cu oficialitățile române. Ziarul remarcă aceeași atmosferă și la primirea lui Aziz Sedky de către președintele Consiliului de Stat, Nicolae Ceaușescu.

Comentînd conținutul comunicatului comun româno-egiptean, ziarul subliniază că „România reafirmă sentimentele sale de prietenie și de colaborare cu popoarele arabe, faptul că pacea în Orientul Apropiat nu poate fi realizată decît prin aplicarea rezoluției Consiliului de Securitate, precum și sprijinul pentru drepturile poporului palestinian. Comunicatul, scrie ziarul, reafirmă sprijinul României pentru inițiativele poporului egiptean spre rezolvarea problemei pe cale pașnică". În ultima parte a articolului, „Al Ahram" se referă la rezultatele convorbirilor economice și la importanța acestora pentru dezvoltarea cooperării româno-egiptene.

Televiziunea egipteană a prezentat în cadrul jurnalului de actualități, un scurt reportaj filmat, cuprinzînd aspecte de la primirea delegației de către tovarășul Nicolae Ceaușescu, de la convorbirile oficiale, precum și alte momente ale vizitei. Articole despre vizita prim-vicepremierului egiptean în România, în care se subliniază rezultatele fructuoase ale acesteia, precum și perspectivele noi ce se deschid pentru cooperarea româno-egipteană, au fost publicate și în ziarele „Al Gumhuria", „Massaa" și „Egyptien Gazette".

O cuvîntare a lui Fidel Castro

HAVANA 23 (Agerpres). — Într-o cuvîntare transmisă de posturile de radio și televiziune cubaneze, primul ministru Fidel Castro s-a referit la situația creată în urma recentei capturări a vasului american aflat sub pavilion panamez care desfășura activități piratești în apropierea coastelor Cubei, anunță agenția Prensa Latina.

„Revoluția cubaneză, a subliniat Fidel Castro, nu amenință comerțul internațional, dreptul de navigație liberă. Ea oferă garanții oricărei ambarcațiuni, aparținînd oricărei țări, care navighează pașnic în apropierea coastelor sale. Sîntem dispuși, a adăugat el, să acordăm, așa cum am făcut întotdeauna, ajutor oricărei nave". În același timp, premierul cubanez a adăugat: „Cuba nu poate oferi garanții navelor-pirat care încearcă să înfăptuiască atacuri piratești sau acțiuni ostile împotriva Cubei."

Primul ministru cubanez a subliniat că guvernul său va oferi garanții oricărei persoane nevinovate, aflată la bordul acestor nave-pirat; este cazul unui număr de 12 persoane care fac parte din echipajele vaselor „Leyla" și „Johnny Express".

Nu depinde de Cuba, a relevat Fidel Castro, soluționarea problemei vaselor-pirat. Singura garanție este să nu existe vase-pirat, iar Statele Unite să renunțe la politica lor de a înfăptui atacuri piratești sau de a infiltra spioni prin apele teritoriale ale Cubei sau prin spațiul aerian al acesteia.

După devalorizarea dolarului american

Interviu televizat al președintelui Franței

Conferință de presă a secretarului general al U. N. C. T. A. D.

Dolarul devalorizat a continuat vineri, în ultima zi de tranzacții din această săptămînă, să evolueze bine pe piețele monetare occidentale. Totuși, cursul monedei americane a scăzut oarecum pe piețele vest-europene, față de cotările record din zilele precedente, menținîndu-se puțin peste paritatea medie oficială stabilită după reuniunea „Clubului celor zece" de la Washington. Volumul tranzacțiilor a fost relativ redus, fără a se înregistra o tendință amplă de părăsire a monedelor vest-europene și de achiziționare masivă de dolari. Se pare că speculatorii rămîn încă în espectativă, așteptînd să vadă modul în care vor evolua relațiile financiare dintre principalele puteri capitaliste înainte de a decide mișcări importante de capitaluri.

(Agerpres)

★

PARIS 23 (Agerpres). — În cadrul unui interviu televizat, președintele Franței, Georges Pompidou, s-a referit la o serie de aspecte ale relațiilor dintre țările vest-europene și S.U.A. În ce privește realinierea parității monedelor occidentale, șeful statului francez a apreciat că aceasta nu constituie decît o primă etapă în reorganizarea sistemului monetar occidental. Această reorganizare, a subliniat președintele Pompidou, va necesita mult timp, probabil nu mai puțin de doi sau trei ani și, în orice caz, nu vor putea începe discuții utile decît atunci cînd balanța de plăți a S.U.A. va fi reechilibrată. Reamintind poziția țării sale asupra problemelor ce vor trebui luate în considerație cu acest prilej, președintele Franței a spus: „Este vorba de rolul afectat aurului, de problema convertibilității monedelor, de drepturile speciale de tragere, de resorbirea balanțelor în dolari, de structura rezervelor băncilor centrale, de faptul că, după părerea noastră, nici o monedă națională nu trebuie să aibă un privilegiu general".

★

GENEVA 23 (Agerpres).

Secretarul general al Conferinței Națiunilor Unite pentru Comerț și Dezvoltare (U.N.C.T.A.D.), Manuel Perez Guerrero, a declarat, cu ocazia unei conferințe de presă ținute la Geneva, că principalele țări industrializate din occident continuă să ia hotărîri importante referitoare la probleme monetare și comerciale fără a ține seama de interesele țărilor în curs de dezvoltare. El a apreciat că așa-numitul „grup al celor 10" nu a luat în considerație efectele defavorabile ale realinierii monetare hotărîte la Washington asupra rezervelor țărilor sărace, care se găsesc astfel păgubite de 500 milioane de dolari, și nici de faptul că de creșterea prețului aurului țările industrializate vor beneficia de 10 ori mai mult decît cele în curs de dezvoltare.

În sprijinul reformelor democratice din Peru

LIMA 23 (Agerpres). — Luînd cuvîntul la o reuniune care a avut loc la Școala militară din Chorrillos, președintele peruan, Juan Velasco Alvarado, a declarat că sprijinul forțelor armate constituie o garanție pentru reformele democratice din Peru ce vizează schimbarea vechilor structuri. El a subliniat că măsurile adoptate de guvernul peruan constituie bazele și garanția transformării țării în conformitate cu noile realități.

În cadrul aceleiași reuniuni, comandantul Școlii de ofițeri, generalul Miguel de la Flor, a declarat că „nimic nu va putea opri procesul de reforme menite să aducă schimbări structurale în întregul sistem economic, politic și social al țării".

★

LIMA 23 (Agerpres). — Guvernul peruan a dispus, în baza legii pentru reforma agrară, exproprierea Fundației Huando — una dintre cele mai mari și mai rentabile latifundii din țară — și crearea în locul ei a unei cooperative agricole. Pămîntul acestei latifundii a fost dat în folosința sindicatelor celor 400 de lucrători agricoli a căror muncă a fost exploatată de proprietarul fundației.

Aniversarea U.N.I.C.E.F.

Recent U.N.I.C.E.F. și-a sărbătorit cea de-a 25-a aniversare. Fundația internațională a Națiunilor Unite pentru ajutorarea copiilor, a fost înființată la 11 decembrie 1946, cînd s-a constatat că circa 30—30 milioane de copii suferă în Europa de pe urma războiului și alte cîteva milioane în Asia. Primele măsuri de ajutorare a acestor copii de către Națiunile Unite a fost strîngerea de fonduri de la cele 126 de state ale O.N.U. și combaterea bolilor, a malnutriției, a ignoranței, construirea de case ale copiilor, școli, spitale, cămine, cantine etc. IN CLIȘEU: Copii pigmei din Africa Centrală primind medicamente prin U.N.I.C.E.F.

Cu prilejul celei de-a 24-a aniversări a proclamării Republicii

Adunarea festivă la Casa prieteniei din Moscova

MOSCOVA 23. — Corespondentul Agerpres, Laurențiu Duță, transmite: Cu prilejul celei de-a 24-a aniversări a proclamării Republicii, joi a avut loc la Casa prieteniei din Moscova o adunare festivă, organizată de Asociația de prietenie sovieto-română.

Au participat G.G. Sotnikov, adjunct al ministrului industriei constructoare de mașini grele, energetice și de transport al Uniunii Sovietice, prim-vicepreședinte al conducerii centrale a Asociației de prietenie sovieto-române, alți reprezentanți ai conducerii centrale a Asociației, reprezentanți ai unor organizații obștești din capitala sovietică.

Au fost, de asemenea, de față Ion Ciubotaru, ministru plenipotențiar, consilier al Ambasadei române din Moscova, și membri ai ambasadei.

Despre semnificația proclamării republicii noastre au vorbit Maria Sazina, doctor în științe istorice de la Institutul de marxism-leninism de pe lîngă C.C. al P.C.U.S., membră a conducerii centrale a Asociației de prietenie sovieto-române, și Ion Ciubotaru.

Cu același prilej, la Casa prieteniei din Moscova a fost deschisă o expoziție de fotografii și cărți, pe tema „România azi".

Opinii în favoarea conferinței securității europene

VIENA 23. — Corespondentul Agerpres, Petre Stăncescu, transmite: Luînd cuvîntul în parlamentul austriac, ministrul de externe, Rudolf Kirchschlaeger, a afirmat că pregătirile pentru conferința securității europene pot intra în 1972 într-un stadiu decisiv.

Într-o declarație anterioară, ministrul austriac menționase că țara sa pornește spre această conferință animată de un spirit constructiv, de la o țară neutră ca Austria „așteptîndu-se, pe bună dreptate, o colaborare activă la promovarea păcii, securității și cooperării în Europa". Anul 1972, a adăugat el, poate să fie hotărîtor pentru această evoluție.

Peste 100.000 de persoane au participat, recent, la Roma, la o demonstrație antifascistă, organizată în semn de protest față de activitatea Mișcării Sociale Italiene, partid de tendință neofascistă. IN CLIȘEU: Aspect din timpul demonstrației care a avut loc în capitala Italiei.

PAKISTAN

Remanieri efectuate de președintele Ali Bhutto

RAWALPINDI 23 (Agerpres).

Președintele Pakistanului, Zulfikar Ali Bhutto, a primit demisiile guvernatorilor militari din patru provincii ale țării și a dispus înlocuirea lor cu înalți funcționari civili.

Zulfikar Ali Bhutto a făcut cunoscut, de asemenea, că în cadrul guvernului a preluat portofoliile afacerilor externe, apărării și de interne, precum și cel al „conducerii interprovinciale".

★

CARACI 23 (Agerpres).

Președintele Pakistanului, Zulfikar Ali Bhutto, l-a numit pe comandorul Hassan Hafiz Ahmed în funcția de comandant-șef al marinei pakistaneze, în locul viceamiralului Muzaffer Hasan, care a fost pus în retragere, anunță postul de radio Rawalpindi. Au fost puși în retragere, de asemenea, șeful statului major al marinei pakistaneze și alți doi contraamirali.

BELGIA

Tentative de soluționare a crizei de guvern

BRUXELLES 23 (Agerpres).

Președintele Partidului socialist belgian, Edmond Leburton, a acceptat joi seara să-și asume misiunea de a explora posibilitățile de formare a unui nou guvern, după alegerile generale desfășurate la 7 noiembrie a.c. — a declarat un purtător de cuvînt al Palatului regal, citat de agenția U.P.I.

După cum s-a mai anunțat, ca urmare a hotărîrii premierului desemnat, Gaston Eyskens, de a renunța la mandatul încredințat de regele Baudouin la 22 noiembrie, de a forma un nou guvern, suveranul belgian a cerut miercuri liderului socialist să-și asume o misiune de „informare" asupra posibilităților de soluționare a crizei guvernamentale.

Eșecul lui Eyskens în tentativa de a reînnoda o coaliție între social-creștini și socialiști se datorează divergențelor apărute în negocierea de către cele două partide a unui program guvernamental. Tratativele dintre reprezentanții celor două formațiuni politice, purtate timp de o lună, au evidențiat existența unor puncte de vedere diferite asupra mai multor teme majore examinate, între care s-au aflat: organizarea învățămîntului, situația economică și financiară a țării, și conținutul concret al autonomiei culturale acordate regiunilor flamandă și valonă după revizuirea constituției.

Leburton va încerca acum — opinează surse politice belgiene citate de agenția U.P.I. — să găsească un teren comun pentru un eventual compromis între cele două partide, singurele care dispun în parlament de o majoritate care să le permită alcătuirea unui guvern de coaliție.

Scurte știri

KHARTUM

Sudanul și R.F.G. au hotărît să restabilească relațiile diplomatice, începînd de joi, 23 decembrie, și să facă schimb de ambasadori cît mai curînd posibil — anunță un comunicat dat publicității de Ministerul de Externe sudanez și citat de agențiile Reuter și France Presse. Comunicatul apreciază că reluarea relațiilor constituie un pas important pe calea strîngerii legăturilor dintre cele două țări.

Potrivit agenției D.P.A., un comunicat similar a fost dat publicității la Bonn.

ANKARA

Adunarea Națională a Turciei a acordat votul de investitură noului guvern al țării, constituit de Nihat Erim la 11 decembrie. După cum se știe, guvernul este format din 25 de miniștri dintre care 14 sînt membri ai principalelor partide politice reprezentate în parlament.

MOSCOVA

La Moscova a fost semnat un contract între organizația sovietică de comerț exterior „Metallurgimport" și firma americană „Swindell Ressler", aparținînd concernului „Pullmann" — transmite agenția T.A.S.S. Firma americană va elabora proiectul unei turnătorii cu capacitatea de 530.000 tone piese turnate anual. Această turnătorie va intra în componența complexului pentru construcția de automobile care se construiește pe rîul Kama, în R.S.S.A. Tătară. De asemenea, se prevede ca S.U.A. să livreze Uniunii Sovietice utilajul pentru această turnătorie.

ALGER

Amilcar Cabral, secretar general al Partidului African al Independenței Guineei-Bissau și Insulelor Capului Verde (P.A.I.G.C.), a dat publicității o rezoluție în care condamnă „importantul sprijin economic acordat guvernului colonialist de la Lisabona de către Statele Unite. Un asemenea sprijin, menționează declarația, nu face decît să contribuie la întărirea mijloacelor de continuare a războiului colonial în Africa".

ATENA

Ismet Inonu, fost prim-ministru al Turciei, președintele Partidului Republican al Poporului, aflat într-o vizită la Atena, a declarat în cadrul unei conferințe de presă că, după părerea sa, o întîlnire între șefii de guvern ai Turciei și Greciei, Nihat Erim și, respectiv, Gheorghios Papadopoulos, ar fi de dorit pentru relațiile dintre cele două țări. Inonu, care a avut în cursul vizitei sale la Atena două întrevederi cu premierul grec, a precizat că în timpul convorbirilor s-a procedat la un larg schimb de vederi asupra relațiilor greco-turce.

Date științifice privind „Planeta Roșie"

MOSCOVA 23 (Agerpres). — De pe cei doi sateliți artificiali ai „Planetei Roșii" — „Marte-2" și „Marte-3" — continuă să sosească numeroase date științifice. Numai cantitatea de informații parvenită de la complexul fotometric se ridică la aproximativ un milion de măsurători în decursul unei ore de activitate, atunci cînd aparatele cosmice se află la distanța cea mai mică de planetă.

Unul dintre primele rezultate ale măsurătorilor îl reprezintă concluzia fermă că Marte este o planetă foarte uscată. Dacă întreaga cantitate de apă existentă în atmosferă ar fi întinsă pe suprafața marțiană, s-ar obține un „strat" numai cu puțin mai gros decît un fir de păr. Dar este posibil să existe și unele zone cu o umiditate mai mare.

Pe de altă parte, un radiometru de unde infraroșii efectuează și el măsurători cu scopul de a elabora un „portret caloric" al „Planetei Roșii". Datele furnizate vor permite să se stabilească care regiuni sînt mai calde și care mai reci, dacă există puncte cu temperatura mai ridicată (de pildă vulcani), iar fotografierea concomitentă va permite să se vadă cum arată aceste regiuni în spectrul vizibil. Studiind radiațiile infraroșii ale lui Marte cu un alt instrument, se vor putea trage concluzii cu privire la relieful planetei, iar un al treilea dispozitiv este destinat studierii concentrației de particule de praf în atmosfera marțiană la diferite înălțimi. Fiecare dintre cele trei aparate funcționează după un program propriu dar constructorii le-au reunit într-un singur bloc pentru a micșora greutatea aparatajului.

Redacția și Administrația: strada Vasile Alecsandri nr. 8 — Iași. Telefon 14135.

Tiparul: Întreprinderea poligrafică Iași, str. Vasile Alecsandri nr. 6, Telefon 14620

BIBLIOTECA CENTRALĂ UNIVERSITARĂ „M. EMINESCU”

Proletari din toate țările, uniți-vă!

Flacăra Iașului

Organ al Comitetului județean Iași al P.C.R. și al Consiliului popular județean

Anul XXVIII, nr. 7860 | Sîmbătă, 25 decembrie 1971 | 6 pagini, 30 bani

Cuvîntarea tovarășului NICOLAE CEAUȘESCU

la prima Conferință pe țară a secretarilor comitetelor de partid și președinților consiliilor populare comunale

Dragi tovarăși,

Prima conferință pe țară a secretarilor comitetelor de partid și președinților consiliilor populare comunale s-a impus deja ca un forum permanent al conducerii activității comunelor patriei noastre. **(Vii aplauze).** Timp de trei zile, în ședințe plenare și în comisii, au fost dezbătute pe larg cele mai importante probleme ale vieții satelor, ale activității organizațiilor de partid și consiliilor populare.

În cadrul discuțiilor, au luat cuvîntul 754 tovarăși care au înfățișat activitatea desfășurată în ultimii ani de organizațiile de partid și consiliile populare pentru înfăptuirea politicii partidului; au fost formulate numeroase critici îndreptățite cu privire la o serie de lipsuri în soluționarea problemelor legate de dezvoltarea economico-socială a comunelor, de formele de organizare și metodele de lucru, cu privire la centralismul excesiv care mai continuă. Totodată, s-au făcut multe propuneri, deosebit de prețioase, în vederea lichidării lipsurilor existente, pentru îmbunătățirea activității viitoare.

Această conferință se înscrie în linia generală a conducerii partidului și statului nostru de a se consulta cu cadrele de bază de partid și de stat, cu masele largi populare în vederea găsirii celor mai adecvate căi pentru soluționarea multiplelor probleme ce privesc dezvoltarea societății noastre socialiste. Ea constituie, în același timp, o expresie a democratismului orînduirii noastre, a preocupării partidului și statului de a crea cadrul organizatoric cel mai corespunzător pentru participarea cadrelor de partid și de stat, a maselor largi populare la conducerea tuturor domeniilor de activitate, a întregii vieți economice și sociale. **(Aplauze puternice).**

Se poate aprecia că rezultatele dezbaterilor care au avut loc sînt deosebit de bune, că lucrările conferinței s-au desfășurat într-un spirit de înaltă răspundere, de exigență și principialitate, demonstrînd încă o dată — dacă mai era necesar — că în comune dispunem de cadre de partid și de stat de nădejde, cu o temeinică pregătire politică și profesională, competente, în stare să rezolve cu succes multiplele probleme și sarcini ce stau în fața lor, în dezvoltarea socialistă a satelor. **(Aplauze puternice).**

Iată de ce, acum, la încheierea lucrărilor conferinței noastre, putem aprecia că ea a fost deosebit de rodnică, că dezbaterile care au avut loc și măsurile ce vor fi adoptate vor exercita o puternică influență pozitivă, contribuind la ridicarea la un nivel superior a activității organizațiilor de partid și consiliilor populare comunale, la dezvoltarea economico-socială tot mai intensă a satelor, la ridicarea bunăstării materiale și spirituale a întregii țărănimi, a tuturor locuitorilor comunelor. **(Aplauze puternice).**

Tovarăși,

În centrul dezbaterilor conferinței au stat hotărîrile Conferinței Naționale și ale Congresului al X-lea al partidului, care au stabilit măsurile necesare în vederea îmbunătățirii planificării și conducerii întregii activități economico-sociale. După cum este cunoscut, pe baza acestor hotărîri au fost adoptate un șir de măsuri în toate domeniile de activitate, care exercită de pe acum o influență pozitivă asupra dezvoltării generale a patriei noastre. În noua etapă de dezvoltare economico-socială a României, problemele planificării și conducerii, ale dezvoltării democrației socialiste și participării maselor largi populare la conducerea unităților administrativ-teritoriale și economico-sociale constituie factorul determinant al realizării cu succes a tuturor hotărîrilor partidului și statului, al dezvoltării socialiste a României. **(Aplauze prelungite).**

Conferința secretarilor organizațiilor de partid și președinților consiliilor populare comunale are loc la începutul muncii pentru înfăptuirea vastului program de dezvoltare economico-socială a României, elaborat de Congresul al X-lea al partidului, care a trasat ca obiectiv fundamental făurirea societății socialiste multilateral dezvoltate în patria noastră. **(Aplauze puternice).** În acest scop, planul cincinal 1971—1975 prevede continuarea dezvoltării în ritm înalt a industriei socialiste — aceasta constituind baza progresului rapid al economiei naționale, a ridicării bunăstării întregului popor. În același timp planul cincinal pune un accent deosebit pe dezvoltarea agriculturii, ramură de bază a economiei românești. În vederea realizării acestor obiective, în planul cincinal se prevede ca circa 30—32 la sută din venitul național să fie alocat pentru investiții și acumulări. Pe această bază, în cincinalul 1971—1975, urmează a se realiza un volum de investiții de peste 500 miliarde lei, din care circa 100 miliarde lei în agricultură. În cincinalul actual acordăm o deosebită atenție creșterii productivității muncii, reducerii cheltuielilor de producție și îmbunătățirii calității produselor, gospodăririi rationale a tuturor mijloacelor materiale și financiare, în vederea ridicării la un nivel superior a eficienței întregii activități economice.

Se cunosc prevederile cincinalului, de aceea nu doresc să mă refer pe larg la ele. Voi menționa numai faptul că realizarea cu succes a programului elaborat de Congresul al X-lea al partidului va diminua mult rămînerea în urmă a țării noastre față de țările cu economie dezvoltată, va ridica România pe o treaptă superioară de civilizație socialistă. **(Aplauze puternice).**

Sîntem la sfîrșitul primului an al cincinalului și putem constata cu satisfacție că sarcinile de creștere a producției industriale în 1971 vor fi nu numai îndeplinite, dar chiar depășite. Volumul producției industriale este în acest an cu 11,2 la sută mai mare decît în 1970, depășind cu 2 la sută prevederile de plan. De asemenea, producția agricolă în 1971 a crescut cu peste 14 la sută, față de producția medie realizată în cincinalul trecut. Am obținut o producție de cereale de circa 14 milioane și jumătate tone — cea mai mare producție de cereale din istoria României. **(Aplauze prelungite).** Creșterea producției industriale și agricole se reflectă sintetic în faptul că venitul național va fi în acest an cu circa 12 la sută mai mare decît în 1970.

Pe baza rezultatelor obținute în primul an al cincinalului, putem afirma că avem toate condițiile pentru a realiza și chiar depăși programul de dezvoltare economico-socială elaborat de Congresul al X-lea al partidului. **(Aplauze prelungite).** Aceste rezultate confirmă pe deplin realismul prevederilor planului cincinal, adeveresc încă o dată justețea liniei politice a partidului nostru, care — studiind legitățile fundamentale ale dezvoltării economico-sociale, realitățile lumii contemporane și ale țării noastre — aplică în mod creator adevărurile generale ale marxism-leninismului la condițiile concrete ale României, asigurînd astfel desfășurarea cu succes a edificării noii orînduiri sociale. **(Aplauze puternice, prelungite).**

Realizările poporului nostru în mărețа operă de făurire a socialismului se datoresc faptului că partidul își îndeplinește neabătut rolul de forță politică conducătoare a întregii societăți în toate domeniile de activitate. **(Aplauze puternice).** Această concluzie cere ca și de acum înainte să acordăm cea mai mare atenție întăririi continue a partidului, îmbunătățirii activității tuturor organizațiilor de partid, asigurînd astfel ca în fiecare loc de muncă organizațiile de partid, comuniștii să îndeplinească rolul de organizatori și conducători ai întregii activități, ai maselor largi populare. **(Aplauze puternice).**

Doresc să menționez și la această conferință că marile înfăptuiri obținute în acest an, ca de altfel toate realizările din anii construcției socialiste, sînt rodul activității neobosite, pline de eroism a clasei muncitoare, țărănimii, intelectualității, a tuturor oamenilor muncii, fără deosebire de naționalitate, care înfăptuiesc cu hotărîre și entuziasm politica Partidului Comunist Român — politică ce corespunde pe deplin năzuințelor vitale ale întregului popor. **(Aplauze puternice, prelungite).**

În munca și lupta comună pentru edificarea noii orînduiri sociale s-a ridicat pe o treaptă superioară alianța clasei muncitoare cu țărănimea, cu intelectualitatea și cu toți oamenii muncii, s-a întărit coeziunea întregii națiuni — această constituind forța de granit a orînduirii noastre socialiste, chezășia făuririi cu succes a programului elaborat de Congresul al X-lea al partidului. **(Aplauze prelungite).**

Fiind la sfîrșitul unui an de muncă intensă, ce se încheie cu rezultate bune, doresc ca de la înalta tribună a acestei conferințe să adresez cele mai calde felicitări clasei muncitoare, care își îndeplinește cu cinste rolul de clasă conducătoare a întregii națiuni, să urez tuturor oamenilor muncii noi și noi succese în realizarea sarcinilor de dezvoltare continuă și într-un ritm înalt a industriei socialiste. **(Aplauze prelungite).**

Adresez, de asemenea, călduroase felicitări țărănimii cooperatiste, tuturor oamenilor muncii din agricultură, întregii țărănimi pentru rezultatele bune obținute în acest an în creșterea producției agricole și le urez tuturor să obțină recolte tot mai bogate în anii următori. **(Aplauze prelungite).**

Adresez, în același timp, felicitări din inimă intelectualității patriei noastre socialiste care, în toate domeniile de activitate, aduce o contribuție importantă la marile realizări obținute de poporul nostru. Urez întregii intelectualități succese și mai însemnate în dezvoltarea învățămîntului, științei și culturii României socialiste. **(Aplauze prelungite).**

Sîntem convinși că oamenii muncii de la orașe și sate, fără deosebire de naționalitate, vor munci cu și mai mult elan pentru realizarea în condiții cît mai bune a planului pe 1972, a prevederilor întregului cincinal, ridicînd, prin munca lor entuziastă, patria comună — România — pe noi culmi de civilizație și progres. **(Aplauze puternice, prelungite).**

Dragi tovarăși,

În centrul prevederilor planului cincinal stau măsurile pentru ridicarea continuă a nivelului de trai, material și spiritual, al întregului popor — scopul suprem al politicii partidului, esența și rațiunea însăși a făuririi societății socialiste multilateral dezvoltate, în centrul căreia se află omul. **(Aplauze prelungite).**

Vă sînt cunoscute, desigur, și aceste prevederi ale cincinalului, de aceea nu mă voi mai referi la ele. Doresc să reamintesc însă că, încă din 1971 s-a trecut la realizarea acestor prevederi: au fost sporite alocațiile pentru copiii salariaților și s-au introdus pentru prima oară alocații pentru copiii cooperatorilor; s-au mărit pensiile membrilor cooperativelor agricole de producție și s-a trecut la acordarea asistenței sanitare gratuite pentru țăranii cooperatori și familiile lor. În anul 1972 urmează să se treacă la majorarea salariilor, care va începe cu salariile mici; se prevede ca, în cursul anului viitor, salariul minim să crească la 1 000 de lei. De asemenea, se va trece la majorarea pensiilor. Realizarea tuturor acestor măsuri va crea condiții ca, în 1975, salariul real să crească cu circa 20 la sută, iar veniturile reale ale țărănimii pe o persoană activă, cu 22—30 la sută. **(Aplauze puternice).**

Creșterea veniturilor oamenilor muncii de la orașe și sate se reflectă în sporirea puterii de cumpărare; astfel, în 1971 au fost vîndute, prin comerțul socialist de stat și cooperatist, cu circa 9 la sută mai multe produse de larg consum decît în 1970.

Mulți tovarăși care au luat cuvîntul în cadrul conferinței au arătat pe larg marile schimbări care au loc în viața satelor noastre. De altfel oricine vizitează orașele și satele românești este frapat de ritmul intens al construcțiilor industriale, agricole și social-culturale. Nu este oraș sau comună unde să nu se ridice noi unități de producție, construcții de locuințe și alte obiective economico-sociale. Se poate spune că întreaga țară este un vast șantier, că an de an se schimbă înfățișarea orașelor și satelor patriei noastre socialiste. Fiecare om al muncii sau, mai bine zis, fiecare cetățean al României este participant activ la această măreață epopee și, totodată, beneficiarul direct a tot ce se înfăptuiește pe pămîntul României. **(Aplauze prelungite).**

În această uriașă activitate creatoare, organizațiile de partid și consiliile populare comunale ocupă un loc de mare însemnătate. Dezvoltarea producției agricole și a activităților industriale la sate, avîntul învățămîntului și culturii sînt nemijlocit legate de munca organizațiilor de partid și a consiliilor populare, care desfășoară o activitate intensă, multilaterală, pentru unirea eforturilor țărănimii, ale tuturor locuitorilor satelor, în vederea înfăptuirii politicii partidului și guvernului. **(Vii aplauze).**

Iată de ce doresc să subliniez și la această conferință înalta apreciere pe care Comitetul Central al partidului, Consiliul de Stat și Consiliul de Miniștri o dau muncii depuse de organizațiile de partid și de consiliile populare comunale, de secretarii și primarii comunelor — și să vă felicit din toată inima, tovarăși! **(Aplauze puternice, urale).**

Dragi tovarăși,

Remarcînd cu deosebită satisfacție marile realizări pe care le avem în toate domeniile de activitate, nu trebuie să uităm nici un moment că există încă o serie de greutăți și lipsuri, că nu peste tot munca se desfășoară așa cum ar trebui.

Este adevărat că am moștenit o situație grea din trecut, că a trebuit să facem multe eforturi și sacrificii pentru a obține o dezvoltare mai rapidă a patriei noastre; dar au trecut mai mult de 25 de ani de cînd în țara noastră se află la putere clasa muncitoare, în alianță cu țărănimea, cu intelectualitatea și celelalte pături sociale. De aceea, cred că nu este necesar să vorbesc acum despre ceea ce a fost în trecut. A apus pentru totdeauna acest trecut! Trebuie să vedem însă cum muncim, ce trebuie să facem pentru a acționa mai bine în vederea progresului rapid al patriei noastre. **(Aplauze puternice).** Criticînd lipsurile pe care le avem, nu negăm în nici un fel, sau nu dorim în nici un fel să diminuăm realizările istorice dobîndite de poporul nostru — dar facem aceasta pentru că numai dacă vom înțelege permanent unde am greșit, unde nu am lucrat cum trebuie, dacă vom trage învățăminte atît din ceea ce a fost bun, cît și din ceea ce a fost rău, vom reuși să asigurăm înfăptuirea în condiții mai bune a programului elaborat de partidul nostru privind dezvoltarea socialistă a României. **(Vii aplauze).** Noi sîntem comuniști, iar comuniștii doresc să discute lucrurile deschis cu întregul popor, pentru că pornim de la faptul că socialismul nu poate fi decît opera întregului popor și nu se poate construi decît în interesul poporului și pentru popor! **(Aplauze puternice, prelungite).**

Pornind de la aceste considerente, la conferința cadrelor de bază de partid și de stat din comune mă voi referi îndeosebi la neajunsurile care se mai manifestă în activitatea organizațiilor de partid și a consiliilor populare comunale. De altfel, mulți din tovarășii care au luat cuvîntul aici s-au referit la astfel de lipsuri și neajunsuri, la o serie de greșeli.

Cu toate rezultatele bune pe care le avem, trebuie spus că nu peste tot consiliile populare acordă atenția necesară problemelor dezvoltării economico-sociale a satelor și comunelor respective. Dacă toți primarii și secretarii de partid ar fi lucrat așa cum au muncit acei tovarăși care ne-au înfățișat aici realizări uriașe, obținute în cîțiva ani — m-aș referi numai la tovarășii din Bucecea care într-un an au sporit cu peste 50 la sută producția de lapte pe cap de vacă — ne putem da seama ce mare bogăție de produse agroalimentare am fi realizat în acest an! **(Vii aplauze).** Nu peste tot se asigură însă folosirea tuturor posibilităților pentru sporirea mai rapidă a producției agricole și, mai cu seamă, se face încă foarte puțin pentru organizarea unor activități industriale la sate. Nu vreau să se înțeleagă cumva că vorbind de lipsurile organizațiilor de partid și ale consiliilor populare comunale, nu am în vedere că aceste deficiențe se datorează în parte și neajunsurilor din munca organelor agricole, a comitetelor județene de partid și consiliilor populare județene — inclusiv a Ministerului Agriculturii, a altor organe centrale, cum este, de exemplu, Comitetul de Stat pentru Economia și Administrația Locală, precum și a altor organizații. Dacă nu am reușit în suficientă măsură să mobilizăm aceste uriașe rezerve în munca pentru sporirea producției agricole și industriale la sate, pe lîngă lipsurile organelor din comună, este fără îndoială că și organele județene, centrale au partea lor de vină, și, cîteodată, destul de mare.

Sînt, de asemenea, o serie de lipsuri în ce privește buna gospodărire a comunelor, în rezolvarea unor probleme edilitare. Se aplică cu foarte mare încetineală măsurile cu privire la sistematizarea satelor și apărarea fondului funciar. În general, se poate spune că consiliile populare nu se afirmă în suficientă măsură în conducerea unitară a întregii activități din comune.

Aceste neajunsuri se datoresc și faptului că organizațiile și comitetele de partid nu acordă atenția necesară soluționării în cele mai bune condițiuni a problemelor importante ale vieții satelor noastre. Cauza principală a lipsurilor care se manifestă în munca organelor de partid și de stat comunale constă, după părerea mea, în faptul că nu se aplică cu fermitate hotărîrile Conferinței Naționale a partidului, prevederile Legii consiliilor populare și ale altor legi și hotărîri ale Comitetului Central al partidului.

Pe teritoriul comunelor își desfășoară activitatea întreprinderi industriale, agricole, cooperative de producție și desfacere, școli, dispensare, cămine culturale și alte unități. Ele au, în marea lor majoritate, o subordonare pe linie verticală și de fapt nu dau în nici un fel socoteală despre activitatea lor consiliilor populare și comitetelor comunale de partid, se sustrag, de fapt, de la controlul de partid și de la controlul primarilor și consiliilor populare. Acest fapt a generat și generează multe greutăți și lipsuri, constituie o anomalie care împiedică comitetele de partid și consiliile populare să-și îndeplinească în mai bune condițiuni rolul încredințat de partid și de stat în conducerea satelor și comunelor patriei noastre.

Pornind de la aceste constatări, consider că este necesar să luăm toate măsurile în vederea lichidării în cît mai scurt timp a acestor stări de lucruri anormale.

În concordanță cu hotărîrile Conferinței Naționale și pentru asigurarea înfăptuirii în cele mai bune condițiuni a directivelor Congresului al X-lea al partidului, este necesar să asigurăm creșterea răspunderii și rolului organizațiilor de partid comunale și consiliilor populare, care trebuie să aibă sarcina de a conduce și îndruma toate domeniile de activitate de pe teritoriul satelor și comunelor respective. **(Vii aplauze).**

După cum se știe, prin reorganizarea administrativ-teritorială a țării s-a urmărit apropierea conducerii centrale de unitățile de bază, lichidarea unor verigi intermediare, crearea unor unități administrativ-teritoriale cît mai puternice, pentru a se asigura astfel o mai bună conducere a activității și soluționarea mai operativă a problemelor. În locul celor peste 4 250 de comune existente pînă în anul 1968, s-au creat 2 706 comune, dispunînd de forța economică și umană necesare care să le permită o dezvoltare multilaterală.

Așa cum au arătat aici aproape toți vorbitorii, și cum demonstrează însăși experiența celor 4 ani care au trecut de la Conferința Națională a partidului, aceste măsuri s-au dovedit pe deplin juste. **(Vii aplauze).**

Comuna, ca unitate administrativ-teritorială de bază, dispune azi de toate condițiile necesare pentru o bună organizare a activității economico-sociale în vederea ridicării nivelului de viață, material și spiritual, al țărănimii.

După cum am mai spus, programul elaborat de Congresul al X-lea al partidului pune sarcini deosebit de mari în ce privește dezvoltarea economico-socială a satelor. Aceasta impune îmbunătățirea radicală a activității organizațiilor de partid, a muncii consiliilor populare comunale. Este necesară asigurarea unei conduceri unitare a comunelor și satelor patriei noastre. În acest scop, consider că

(continuare în pag. a 2-a)

La 24 decembrie

Unitățile industriale ale județului Iași au îndeplinit planul de stat pe 1971

TELEGRAMĂ

Comitetului Central al Partidului Comunist Român Tovarășului NICOLAE CEAUȘESCU

BUCUREȘTI

Colectivele de muncă din unitățile industriale ale județului Iași raportează Comitetului Central al Partidului Comunist Român, dumneavoastră personal, mult stimate tovarășe **NICOLAE CEAUȘESCU,** îndeplinirea, pe data de 24 decembrie, a principalilor indicatori ai planului de stat pe anul 1971.

Animate de dorința fierbinte de a înfăptui cu succes programul partidului în domeniul producției industriale, colectivele de muncitori, ingineri și tehnicieni de pe cuprinsul județului nostru, în frunte cu comuniștii, și-au înmulțit eforturile în întrecerea socialistă, au utilizat cu randament sporit întregul potențial material și uman existent, reușind să-și depășească angajamentele asumate.

Pînă la sfîrșitul anului se va depăși producția marfă industrială cu 195 milioane de lei, realizîndu-se peste plan 3.700 tone țevi sudate și profile din oțel, 375 tone fire și fibre poliesterice, prelucrate din mase plastice în valoare de 31 milioane de lei, 304 mil m.p. țesături, 1.315 kg. antibiotice, circa 200 mil hl. lapte, peste 1.500 tone ulei comestibil și altele; în același timp, se va înregistra o creștere, peste prevederi, a productivității muncii cu 1 la sută.

Se estimează ca pînă la sfîrșitul anului să se obțină o reducere, peste plan, a cheltuielilor de producție cu 53 milioane de lei și beneficii suplimentare de 125 milioane de lei, pe ansamblul județului.

Conștienți fiind că rezultatele obținute de industria județului Iași se înscriu armonios în ansamblul succeselor economiei naționale, asigurăm conducerea de partid și de stat, pe dumneavoastră personal, iubite tovarășe secretar general, că nu ne vom precupeți eforturile pentru concretizarea vastului program de edificare a societății socialiste multilateral dezvoltate în România. Rezultatele bune obținute de noi în acest prim an al actualului cincinal reprezintă garanția unor noi eforturi în viitor, angajamentul că oamenii muncii ieșeni se vor situa în continuare la înălțimea cerințelor actuale și viitoare.

Biroul Comitetului județean Iași al P. C. R.

Măsurile adoptate de Comitetul Executiv al C. C. al P. C. R.

O nouă expresie a grijii conducerii partidului nostru pentru continua consolidare a cooperativelor agricole

Un îndemn de a obține rezultate mult mai bune

Membrii cooperativei agricole din Tg. Frumos, ca și întreaga noastră țărănime cooperatistă, au primit cu deosebită bucurie recenta Hotărîre a Comitetului Executiv al C.C. al P.C.R. Prin aceasta și unitatea noastră beneficiază de un puternic ajutor material care constituie totodată un nou imbold de a munci mai bine pentru ridicarea puterii economice a cooperativei noastre agricole.

Anul acesta am făcut progrese vizibile în sectorul creșterii animalelor. Profilată pe creșterea porcinelor, unitatea noastră a ridicat o nouă maternitate pentru scroafe, a modificat în același scop alte adăposturi mai vechi, a executat instalația de alimentare cu apă etc. De asemenea, anul acesta a intrat în funcțiune din plin stația de preparare a furajelor combinate menită să asigure nevoile sectorului porcin. Realizînd toate aceste lucruri am putut să livrăm pe bază de contract 1.300 de porci grași, depășind cantitatea prevăzută în contract cu 3 tone de carne.

În ultimii ani am extins și plantațiile de viță de vie pe încă 75 de hectare din care 35 de hectare vor intra pe rod în 1972.

În sectorul vegetal, însă, am obținut recolte sub posibilități. La porumb, producția medie la hectar a fost de numai 1.560 kg. Culturile de floarea-soarelui și fasole de pe 650 de hectare, cu pondere însemnată în balanța economică a unității noastre, au fost aproape în întregime calamitate reducîndu-ne simțitor veniturile bănești.

Datorită acestei situații și rezultatelor economice nesatisfăcătoare din anii din urmă avem unele credite pe termen lung care ne-au fost acordate înainte de 1968 și pe care nu le-am putut rambursa la vreme. De aceea, permanent ne gîndeam cum să facem ca să putem rezolva această situație și în același timp să facem noi investiții, asigurînd totodată o retribuire corespunzătoare membrilor cooperatori. Ca de atîtea alte ori, conducerea partidului nostru, personal tovarășul Nicolae Ceaușescu, ne-a venit din nou în ajutor. Împreună cu alte unități în situația noastră, vom beneficia de anularea unor credite pe termen lung care ne-au fost acordate înainte de 1968.

Înțelegem acest ajutor ca un îndemn de a ne îmbunătăți activitatea, de a dezvolta puterea economică a unității pentru a putea obține producții mai mari, pentru a putea valorifica la fondul de stat cantități sporite de produse agroalimentare pe baza căreia să ne sporim veniturile în mod simțitor.

Mihai TURBACA
contabil șef la C.A.P. Tg. Frumos

Recunoștința noastră fierbinte

Recentele măsuri elaborate de Comitetul Executiv al C.C. al P.C.R. au stîrnit în rîndul țărănimii cooperatiste din comuna noastră un mare interes și bucurie. Menite să ajute cooperativele cu situații economice și financiare mai puțin bune, măsurile respective constituie o nouă verigă importantă în acțiunea complexă și masivă desfășurată de partid și de stat pentru consolidarea și dezvoltarea agriculturii cooperatiste.

Și cooperativa noastră va beneficia de anularea unor datorii către stat, rezultate din neachitarea la termen a unor credite bancare primite pînă în anul 1968. Nu-i cazul de a arăta aici în mod amănunțit cum am ajuns restanțieri în scriptele Băncii agricole județene, dar, în linii generale, putem spune că această situație a fost generată de mulți factori obiectivi, care ne-au împiedicat să fim la curent cu plata ratelor scadente. Sîntem însă fericiți că Comitetul Central, în analiza pe care a efectuat-o în ziua de 21 decembrie în cadrul Comitetului său Executiv, a luat în considerație toate aceste aspecte speciale, hotărînd anularea restituirii unor credite în sumă de 1.150 milioane lei, măsură extrem de importantă și bine venită, de care va beneficia din plin și unitatea noastră. În felul acesta, o serie de datorii și dobînzi care ne grevau an de an balanța financiară, au dispărut, dîndu-ne astfel posibilitatea să acționăm pe viitor cu mai bune rezultate, în ce privește munca pentru dezvoltarea avuției obștești și mărirea cîștigului membrilor noștri cooperatori.

Pentru importanta înlesnire acordată, consiliul de conducere, specialiștii, toți membrii cooperatori exprimă cele mai calde mulțumiri partidului, tovarășului Nicolae Ceaușescu, cu asigurarea că în viitor vor depune eforturi și mai susținute pentru a obține rezultate din ce în ce mai bune.

Gh. BUBURUZANU
președintele C.A.P. Ceplenița

Cuvîntarea tovarăşului Nicolae Ceauşescu

(urmare din pag. 1)

se impune să acordăm comitetului de partid comunal dreptul de a conduce munca de partid din toate unităţile economice şi social-culturale din raza lor de activitate, dreptul de control în toate unităţile, de pe teritoriul comunei, atît locale cît şi republicane. (Aplauze prelungite).

In ceea ce priveşte consiliile populare, va trebui să se aplice cu mai multă hotărîre legea de organizare şi funcţionare a acestora. In acest sens, sînt complet de acord cu ceea ce au ridicat aici mai mulţi tovarăşi. Este necesar ca consiliul popular comunal să exercite conducerea unitară a întregii activităţi din comună, veghind şi controlînd respectarea şi aplicarea legilor de către toţi cetăţenii, de toate unităţile economico-sociale, indiferent de subordonarea lor administrativă. (Vii aplauze).

Generalizînd experienţa bună din unele judeţe şi comune, trebuie să se treacă încă din 1972 la întocmirea planului comunal, anual şi cincinal, care să cuprindă întreaga activitate economico-socială din raza comunei, atît a unităţilor republicane cît şi a celor locale. (Aplauze).

Desigur, consiliile populare comunale vor trebui să aibă planul lor distinct de dezvoltare economică a comunei, de folosire raţională a resurselor locale, ţinînd seama de specificul şi condiţiile fiecăreia.

Trebuie să lărgim mult atribuţiile consiliilor populare, în aşa fel încît bugetul comunei să asigure mijloacele necesare pentru desfăşurarea normală a întregii activităţi. (Aplauze). Consider că propunerile formulate aici de mulţi secretari de partid şi primari vor trebui să-şi găsească soluţionarea, în sensul ca toţi funcţionarii şi specialiştii care deservesc activitatea economico-socială a comunei să lucreze şi sub conducerea consiliului popular comunal, iar salarizarea lor să se realizeze prin consiliul popular comunal. (Aplauze puternice).

In ce priveşte activitatea comitetelor de partid comunale şi a consiliilor populare comunale, în centrul atenţiei acestora trebuie să stea problemele economice şi, în primul rînd, măsurile privind dezvoltarea producţiei agricole. Este necesar ca planul producţiei agricole să fie întocmit în comună în mod unitar, cuprinzînd atît agricultura cooperatistă şi de stat — acolo unde există — cît şi gospodăriile personale sau particulare.

Mă bucură că mulţi tovarăşi, în cuvîntul lor, s-au referit la problemele dezvoltării agriculturii, au înfăţişat o serie de realizări obţinute în acest domeniu. Este însă un fapt, tovarăşi, că avem încă un număr mare de cooperative care au rezultate slabe, cu mult sub posibilităţile lor. In aceeaşi zonă, deci în condiţii climatice asemănătoare, există cooperative cu rezultate foarte bune şi altele cu rezultate foarte slabe — ceea ce înseamnă că nu condiţiile climatice, nu solul, ci oamenii sînt cei care hotărăsc pînă la urmă producţia agricolă, ca, de altfel, orice producţie. (Aplauze puternice).

Am ascultat cu deosebit interes şi cu satisfacţie relatările unor primari despre preocuparea lor pentru dezvoltarea agriculturii. Cred însă că toţi primarii şi secretarii de partid prezenţi aici trebuie să tragă concluziile şi învăţămintele necesare din discuţiile care au avut loc şi, întorşi acasă, să treacă la stabilirea măsurilor cuvenite în vederea consolidării rapide a cooperativelor mai slabe, în general pentru dezvoltarea agriculturii din comunele şi satele lor. Trebuie să ne propunem ca în acest cincinal să nu mai avem nici o cooperativă şi nici o comună cu producţie agricolă slabă. (Aplauze puternice).

Cunoaşteţi eforturile pe care le face statul pentru dezvoltarea agriculturii. Mai sînt, desigur, în această privinţă, multe de făcut. De altfel, aşa cum am arătat mai înainte, în acest cincinal vom investi în agricultură 100 miliarde lei — la aceasta adăugîndu-se investiţiile pentru dezvoltarea industriei chimice producătoare de îngrăşăminte şi insectofungicide, precum şi cele pentru dezvoltarea industriei constructoare de maşini agricole. Mai sînt, fără nici o îndoială, şi aici o serie de neajunsuri. Avem programe stabilite atît pentru construcţia de maşini, cît şi pentru industria chimică, astfel ca în acest cincinal să asigurăm o chimizare corespunzătoare a agriculturii şi să rezolvăm aproape total mecanizarea tuturor lucrărilor agricole — de cîmp, pomicole şi zootehnice. (Vii aplauze). Aceasta cere însă eforturi serioase, nu numai financiare ci şi în direcţia pregătirii cadrelor necesare. Maşinile, instalaţiile existente în acest sector nu sînt peste tot folosite în mod raţional; dacă nu vom pregăti în mod corespunzător cadrele de care avem nevoie, ne vom uita la maşini, la instalaţii — şi vom continua să lucrăm ca în trecut. De aceea, una din preocupările principale care trebuie să stea în faţa comitetelor judeţene, consiliilor populare judeţene, comitetelor de partid comunale şi, mai cu seamă, în faţa consiliilor populare, este luarea măsurilor de pregătire a cadrelor necesare pentru mînuirea maşinilor şi instalaţiilor. In fond, în următorii 5—6—7 ani, muncile agricole vor fi executate cu mijloace mecanice. Deci cooperatorul de mîine va fi un mecanizator, şi trebuie să-l pregătim pentru aceasta în mod serios (Vii aplauze). In această privinţă trebuie să luăm măsuri pentru a pregăti şi femeile în vederea conducerii mijloacelor mecanice şi a instalaţiilor.

Pornind de la dorinţa de a veni în ajutorul unor cooperative agricole mai slab dezvoltate care au de plătit statului credite de ani de zile — unele de 10 şi chiar 15 ani — de la dorinţa de a crea o bază pentru un progres mai rapid al activităţii lor, Comitetul Executiv al Comitetului Central al partidului a hotărît, după cum ştiţi, să anuleze la aceste cooperative credite în valoare de 1 miliard 150 de milioane lei. Este un nou ajutor pe care statul, clasa muncitoare îl dă ţărănimii noastre cooperatiste. (Aplauze puternice). De asemenea, avînd în vedere că din acest an am majorat de peste două ori pensiile pentru cooperatori, ţinînd seama că nu toate cooperativele au reuşit să achite fondurile necesare pentru pensii şi pornind de la dorinţa de a asigura ţăranilor cooperatori bătrîni pensiile stabilite, statul a hotărît să acorde un ajutor de 350 de milioane lei pentru fondul de pensii. (Vii aplauze). Sperăm că acest ajutor de 1 miliard şi jumătate va fi folosit de ţărănimea cooperatistă în sensul îmbunătăţirii activităţii în toate domeniile, a creşterii producţiei agricole, pentru a asigura o contribuţie mai însemnată la sporirea avuţiei generale a patriei noastre socialiste. (Aplauze puternice).

Pornind de la răspunderea pe care trebuie s-o aibă în conducerea întregii agriculturi, consiliul popular trebuie să poarte întreaga răspundere pentru executarea la timp a tuturor lucrărilor agricole, a însămînţărilor şi strînsului recoltei de către toţi producătorii şi proprietarii de pămînt — de stat, cooperatori, individuali sau particulari (Aplauze puternice). Primarul comunei, împreună cu consiliul popular, trebuie să exercite controlul asupra tuturor sectoarelor de activitate, acordînd desigur o atenţie deosebită executării lucrărilor de către gospodăriile particulare şi individuale.

Există, de altfel, după cum cunoaşteţi, o lege cu privire la executarea muncilor agricole, în care se prevede că realizarea la timp a lucrărilor agricole nu este benevolă, ci obligatorie, că toţi deţinătorii de pămînt, toţi lucrătorii din agricultură trebuie să execute lucrările la vreme şi după normele ştiinţei agricole, iar consiliul popular are datoria să vegheze la aplicarea riguroasă a acestei legi (Aplauze).

In cadrul conferinţei s-a vorbit mult despre problema creşterii animalelor, care este una din marile bogăţii ale patriei noastre. Realizarea unei producţii animaliere mari, creşterea rapidă a efectivului de animale constituie o necesitate stringentă de care depinde, pînă la urmă, ridicarea nivelului de trai al întregului nostru popor. Este necesar să ne propunem luarea măsurilor celor mai urgente pentru soluţionarea unui şir de probleme legate de înfăptuirea acestui obiectiv. In fiecare comună, în fiecare sat să trecem la organizarea sistematică a creşterii animalelor! In fond, trebuie să ne propunem să nu mai existe gospodărie care să nu dispună de vacă, să nu crească păsări, porci, iar în zonele de munte să nu aibă oi.

Trebuie, de asemenea, să gospodărim mai bine păşunile şi fîneţele, care se întind pe o suprafaţă totală de 4,4 milioane de hectare. Trebuie spus că noi nu utilizăm practic nici 1/3 din potenţialul suprafeţelor de păşuni şi fîneţe. De aceea, problema care se pune, cu toată seriozitatea, este de a lua imediat măsurile necesare pentru a pune în valoare acest potenţial. Nu mai putem accepta reducerea în continuare a suprafeţei arabile a ţării; ne trebuie şi grîu, şi porumb, şi plante tehnice, şi legume. Se impune deci să apelăm în mai mare măsură la uriaşa rezervă pe care o reprezintă păşunile şi fîneţele. Aceasta presupune ca fiecare comună să administreze şi să asigure gospodărirea raţională a acestui fond, indiferent în proprietatea cui se află; răspunzător pentru aceasta este consiliul popular comunal. Vor rămîne sau nu la cooperative păşunile — vom analiza această problemă; consiliul popular trebuie să aprobe planul de lucrări pe păşuni, să asigure ca păşunile şi fîneţele să fie puse în valoare în mod corespunzător la toate unităţile care dispun de astfel de suprafeţe, să organizeze executarea lucrărilor cu munca obştei, aşa cum s-a făcut întotdeauna.

Este necesar să acordăm o mai mare atenţie preocupării ca fiecare cetăţean al comunei — membrii cooperatori sau particulari, în zonele necooperativizate — să contribuie, prin vînzarea către stat a unor produse agricole, la formarea fondului central, îndeosebi de animale, produse animaliere, plante tehnice, legume şi fructe. Cred că trebuie să luăm în cel mai scurt timp toate măsurile necesare încît comuna, consiliul popular comunal să aibă o evidenţă reală şi permanentă a întregii activităţi agricole. Să introducem — sau mai bine zis să punem din nou la punct — registrul agricol, pe care să-l ţină consiliul popular, şi care să dea posibilitatea urmăririi întregii activităţi agricole din comună.

Consider că este necesar să se asigure rezolvarea mai bună a organizării întregului sistem de achiziţii şi contractări, ţinîndu-se seama de propunerile care s-au făcut aici, sporindu-se în acest sens răspunderea consiliilor populare comunale. Fără îndoială, tovarăşi, trebuie o dată să facem ca răspunzător de realizarea achiziţiilor la toate produsele agricole să fie consiliul popular comunal — şi să asigurăm să dispună şi de mijloacele necesare în acest sens. (Aplauze).

Totodată, este necesar ca atît planul de producţie agricolă, cît şi cel de vînzări către stat să fie discutat anual în adunarea generală a locuitorilor, care trebuie să devină forul suprem de dezbatere şi de hotărîre asupra problemelor economico-sociale de bază ale comunei. Numai conlucrînd cu masele, apelînd larg la întreaga ţărănime, vor putea fi soluţionate mai rapid şi în gradul cel mai corespunzător problemele mari ale activităţii din comune.

Doresc să mă refer la problema irigaţiilor, a desecărilor şi ameliorărilor. An de an, avem pierderi însemnate, deşi, acolo unde s-a apelat la locuitorii comunelor s-au realizat lucrări foarte mari în acest domeniu. S-au dat aici cîteva exemple, dar multe comune aşteaptă ca, peste nu ştiu cîţi ani, în cadrul sistemului naţional de irigaţii, să vină o întreprindere organizată să le facă lucrările, deşi fiecare s-ar putea apuca să realizeze desecarea suprafeţelor, să creeze anumite eleştee sau lacuri de acumulare care să poată fi folosite şi pentru irigaţii în timpul verii. S-au început în acest sens unele lucrări bune. Sînt cîteva judeţe cu rezultate pozitive — nu vreau să mă mai refer şi de data aceasta la Ilfov, deoarece am văzut că în ultimele 2—3 săptămîni a început să ia măsuri serioase în această privinţă — dar mai sînt încă multe judeţe care se mişcă încet. Rog pe toţi primarii, pe toţi secretarii de partid, pe tovarăşii de la comitetele judeţene şi de la consiliile populare judeţene să aibă în vedere că trebuie să rezolvăm problemele desecării, ameliorării solului la nivelul unor irigaţii locale, cu participarea milioanelor de locuitori ai satelor. Trebuie să facem ca fiecare locuitor al satului să ştie că are şi răspunderi, că trebuie să participe la întreaga activitate a comunei! (Vii aplauze).

Deci, realizarea programului de desecări, ameliorări, de punere în valoare a întregului potenţial agricol al ţării noastre constituie una din obligaţiile principale ale comunelor, ale primarilor, consiliilor populare, ale întregii ţărănimi şi organizaţiilor de partid de la sate. De aceasta depinde realizarea programului de creştere a producţiei agricole! (Aplauze puternice).

Legat de aceasta, vreau să mă refer la problema eleşteelor şi a lacurilor de acumulare. Pe teritoriul judeţelor şi comunelor avem o suprafaţă de lacuri şi eleştee de aproape 200 mii de hectare, dar nu obţinem decît cîteva mii de tone de peşte. Acum aceste lacuri şi eleştee sînt ale tuturor şi ale nimănui. Or, este necesar să ţinem seama de propunerile făcute şi să trecem aceste bălţi în răspunderea comunelor. Comuna să răspundă de producţia ce trebuie obţinută de pe ele! (Vii aplauze). Desigur, comunele trebuie să fie ajutate cu îndrumare de specialitate spre a putea rezolva în cîţiva ani un şir de probleme. Dacă însă aceste lacuri şi eleştee vor rămîne cum sînt acum, adică să fie conduse de o centrală din Bucureşti, atunci, tovarăşi, nu vom avea nici bălţi, nici peşte, ci vom avea mai mulţi funcţionari în Bucureşti. (Animaţie în sală; aplauze).

Este necesar să desfăşurăm o largă activitate politico-educativă pentru ca fiecare producător agricol să înţeleagă că are datoria să lucreze în cele mai bune condiţiuni şi la timp întreaga suprafaţă de pămînt, care indiferent de proprietate, constituie un bun naţional şi trebuie să servească intereselor generale ale ţării, creşterii producţiei agricole, aprovizionării întregii populaţii.

Fiecare producător agricol, întreaga ţărănime să înţeleagă că trebuie să producă tot mai mult, să asigure vînzarea către stat a unor cantităţi tot mai mari de produse agroalimentare. Dezvoltarea oraşelor noastre, creşterea rîndurilor clasei muncitoare impune o participare tot mai largă a ţărănimii la sporirea fondului de stat de produse agroalimentare. De altfel, nu există astăzi familie de ţărani în care cel puţin unul din membrii săi să nu lucreze în oraş. Trebuie să înţelegem că alianţa dintre clasa muncitoare şi ţărănime nu este o lozincă abstractă, că, în condiţiile socialismului, alianţa muncitorească — ţărănească înseamnă stabilirea unor relaţii de colaborare economico-politică în vederea dezvoltării rapide a economiei naţionale, a ridicării generale a nivelului de trai al tuturor cetăţenilor patriei; atît muncitorii şi ţăranii, cît şi intelectualii, ca membri ai marii familii socialiste, au obligaţia, fiecare în sectorul său de activitate, să asigure folosirea cît mai raţională a mijloacelor materiale şi financiare, în vederea dezvoltării continue a producţiei de bunuri materiale — singura cale pentru creşterea bunăstării întregului popor. (Aplauze puternice, prelungite).

Aţi ascultat chemarea ţăranilor din comuna Unirea, judeţul Ialomiţa; de asemenea, aţi ascultat angajamentele luate de unii secretari de partid şi primari de a vinde statului, începînd din anul viitor, o cantitate mai mare de carne, produse animaliere şi alte produse agricole. Această chemare şi aceste angajamente trebuie să fie larg dezbătute cu întreaga ţărănime, astfel ca, încă din 1972, să se asigure creşterea simţitoare a contribuţiei ţărănimii la crearea fondului central de produse agroalimentare. In acest scop este necesar să fie luate toate măsurile pentru asigurarea folosirii mai raţionale a bazei furajere, a păşunilor şi fîneţelor, pentru sporirea simţitoare a producţiei de furaje în vederea creşterii mai rapide a numărului de animale.

Trebuie să ne preocupăm ca în acest cincinal fiecare familie de ţărani, fiecare locuitor al satelor să se ocupe şi de creşterea animalelor şi de producţia agricolă.

Este de înţeles preocuparea unor primari, cerinţa lor de a se asigura ca, în cadrul cooperativei, să se desfacă mai multe produse industriale — şi industria noastră va trebui să ia măsuri în acest sens. Este însă mai greu de înţeles cererea ca tot statul, prin cooperaţia de consum, să desfacă o cantitate mai mare de produse agroalimentare la sate. Este adevărat, sînt cîteva produse — zahărul, uleiul — la care desfacerea se realizează pe plan central. Dar de ce trebuie să se aştepte de la Bucureşti ca să fie în comună carne, cînd comuna singură are datoria să-şi rezolve aceste probleme? Pe bună dreptate, mulţi tovarăşi s-au referit la faptul că unii funcţionari şi specialişti nu găsesc întotdeauna cele necesare în comună. Dar de ce nu organizează fiecare comună producerea legumelor, a cărnii, a produselor animaliere, peste ceea ce trebuie să livreze la fondul de stat? Eu consider că va trebui să revedem rapid această problemă. Fiecare comună — în afară de planul pe care îl are pentru livrarea la fondul central — trebuie să-şi întocmească planul propriu de producere a legumelor, a produselor animaliere, inclusiv carnea de porc, de pasăre şi oaie, pentru nevoile comunei. De altfel, va trebui să trecem la organizarea şi a unor abatoare comunale, spre a rezolva în mod mai igienic şi organizat întreaga activitate de tăiere a animalelor şi să folosim mai raţional o serie de produse şi subproduse.

Pot fi date multe exemple care demonstrează ce mari rezerve există în fiecare comună pentru a contribui la creşterea avuţiei generale a ţării noastre. Se impune, de aceea, să luăm toate măsurile în vederea rezolvării mai bune a problemelor aprovizionării comunelor, producînd ceea ce solicită populaţia sătească, livrînd un şir de materiale şi materii prime pentru industria noastră. Trebuie să discutăm în comună cu ţăranii, cu producătorii, să explicăm oamenilor — şi am convingerea că nu se va găsi un ţăran care să nu înţeleagă că, într-adevăr, în activitatea sa trebuie să ţină seama atît de nevoile proprii, cît şi de nevoile generale ale societăţii, pentru că întotdeauna ţărănimea noastră a fost o bună patriotă, a servit interesele ţării. (Aplauze puternice, prelungite).

Una din problemele cele mai importante asupra căreia consiliile populare comunale trebuie să-şi concentreze în mod deosebit atenţia este buna gospodărire şi apărare a fondului funciar. In această privinţă există încă lipsuri deosebit de grave. Se construieşte de oricine, la voia întîmplării, iar consiliile populare judeţene şi comunale nu exercită controlul necesar şi nu veghează la respectarea legilor ţării.

Trebuie să înţelegem, tovarăşi, că apărarea fondului funciar constituie o obligaţie de prim ordin, aş putea spune o problemă naţională.

Se construiesc tot felul de grajduri şi construcţii agricole de către cooperative, pe cel mai bun teren, în mijlocul cîmpului; se construieşte, de întreprinderile agricole de stat — pe cel mai bun teren, în mijlocul cîmpului. Vine cineva de la Ministerul Energiei Electrice şi pune în mijlocul cîmpului, fie un transformator, fie un stîlp — nu mai spun că aceşti stîlpi au început să devină o pădure, — şi împiedică lucrările agricole. De asemenea, se scot din circuitul agricol suprafeţe însemnate prin construcţii industriale şi pentru drumuri. Din păcate, şi consiliile populare judeţene procedează la fel cu construcţiile lor, iar consiliile comunale fac şi ele tot aşa. Oare pămîntul acesta este acum al nimănui? Putem admite această atitudine iresponsabilă? Eu aş putea spune că este o atitudine antinaţională, pentru că diminuarea suprafeţei devine o problemă naţională, pune în pericol însăşi posibilitatea de a asigura aprovizionarea întregii noastre ţări. Nu putem admite să mai continue o astfel de atitudine faţă de pămînt! Rog foarte serios pe primari, pe secretarii de partid, consiliile populare judeţene, să ia toate măsurile pentru a pune ordine în această privinţă. Nici o construcţie, indiferent a cui este, nu se poate face decît cu aprobarea consiliului şi a adunării generale, atunci cînd este vorba de suprafeţe mari. Nimeni nu-şi poate permite, nici un preşedinte de cooperativă nu poate să cedeze din suprafaţa agricolă care este proprietate comună a cooperatorilor. Numai cooperatorii, adunarea lor generală poate hotărî dacă este cazul să se scoată sau nu din producţie această suprafaţă. (Aplauze puternice). La fel trebuie să se procedeze cu toate suprafeţele, inclusiv cele din proprietatea statului. Consiliul popular trebuie să ia măsuri şi să avizeze dacă întreprinderea de stat are dreptul să construiască acolo. Tot ce este pe teritoriul comunei este proprietatea ei, şi comuna trebuie să gospodărească acest pămînt — indiferent cui aparţine, — să-l folosească în interesul agriculturii! Să construim pe terenurile cele mai proaste; să îndiguim şi să dăm pentru construcţii o serie de terenuri nefolosite — dar să nu scoatem din producţia agricolă suprafeţele cele mai bune. Avem o lege şi, dacă, în această privinţă nu sînt clare atribuţiunile ce revin consiliilor populare, vom aduce îmbunătăţirile necesare, — dar dumneavoastră, primarii şi secretarii de partid, adunarea generală a comunei veţi răspunde de gospodărirea întregului pămînt din comună. (Vii aplauze).

In acelaşi timp, este necesar să se treacă la aplicarea hotărîrii privind limitarea vetrei satelor, restrîngerea ei la strictul necesar, luîndu-se măsuri în perspectivă pentru reducerea suprafeţelor construite. Aşa cum aţi auzit aici, din experienţa cîtorva comune, rezultă că, dacă vom acţiona cu fermitate în această direcţie, se poate reduce la aproape o treime suprafaţa ocupată astăzi de construcţii. De altfel, problema sistematizării rurale are o importanţă esenţială pentru dezvoltarea viitoare a comunelor, pentru ridicarea nivelului general de viaţă al locuitorilor satelor. Pentru realizarea unei sistematizări reale trebuie să avem în vedere atît dezvoltarea unor unităţi puternice agricole, cît şi crearea de condiţii pentru dezvoltarea industriei, a învăţămîntului, a activităţii de comerţ.

Realizarea unor lucrări edilitare, asigurarea cu apă, canalizare, electricitate şi buna deservire sanitară, ridicarea generală a gradului de organizare şi civilizaţie a satelor cer o concentrare puternică, spre a putea asigura o soluţionare corespunzătoare a tuturor acestor probleme în condiţii economice. In această privinţă putem spune că sîntem de abia la început. Ceea ce s-a făcut pînă acum arată însă că numai trecînd cu fermitate la aplicarea hotărîrilor Conferinţei Naţionale şi realizînd în mod consecvent sistematizarea şi dezvoltarea comunelor, vom putea crea unităţi administrativ-teritoriale puternice, care să asigure condiţii de muncă şi de viaţă tot mai bune pentru locuitorii lor. Trebuie să ne propunem ca în cel mai scurt timp prevederile legii privind limitarea vetrei satelor să devină o realitate, mergînd în perspectivă la reducerea simţitoare a acestor vetre. Au vorbit mulţi tovarăşi aici de kilometri de canalizare, de faptul că trebuie să electrificăm satele. In acelaşi timp, trebuie să ne gîndim la munca şi la banii necesari, dar mai ales la materialele pe care trebuie să le avem pentru a realiza aceste reţele de canalizare, de electricitate şi celelalte lucrări. Problema sistematizării, a reducerii şi comasării comunelor şi satelor este deci o problemă de civilizaţie, de economicitate. Nu vom putea să urbanizăm viaţa satelor dacă nu vom realiza unităţi comasate, puternice, în care să asigurăm tot ceea ce este necesar astăzi, şi ce va fi mîine necesar, din punct de vedere al civilizaţiei. Chiar în ce priveşte învăţămîntul, trebuie arătat că noi nu vom putea să dezvoltăm în fiecare sat şcoala de zece ani, iar în perspectivă cea de 12 ani. Trebuie să discutăm foarte serios cu locuitorii satelor, deoarece aceasta este o problemă esenţială, fără a cărei rezolvare corespunzătoare nu vom reuşi să facem din fiecare comună un orăşel agricol în stare să asigure condiţiuni de viaţă asemănătoare cu cele din oraş.

Programul care se elaborează în prezent, — cu întîrziere, e drept, şi care va fi supus dezbaterii publice, prevede trecerea la crearea a încă 300 noi centre urbane; în acelaşi timp, se are în vedere să se acţioneze mai intens pentru dezvoltarea şi ridicarea nivelului de viaţă a tuturor satelor şi comunelor. Numai pe această cale vom putea asigura diminuarea continuă a deosebirilor dintre sat şi oraş, apropierea nivelului de viaţă al satelor de condiţiile existente la oraşe. Aceasta constituie, de altfel, una din cerinţele esenţiale ale făuririi societăţii socialiste multilateral dezvoltate, ale creării premiselor pentru trecerea la construirea societăţii comuniste în România. (Aplauze puternice).

Răspunderi importante revin consiliilor populare şi primarilor în ce priveşte dezvoltarea activităţilor industriale şi de prestări de servicii la sate, acestea constituind o cale importantă de creştere a veniturilor ţărănimii, de satisfacere mai deplină a nevoilor populaţiei săteşti. Dezvoltarea acestor activităţi trebuie orientată spre utilizarea resurselor locale, valorificarea superioară a materiilor prime agricole, folosindu-se mai bine, în acest scop, forţa de muncă din comună.

Intreaga activitate legată de dezvoltarea economico-socială, de ridicare a învăţămîntului, culturii, sănătăţii oamenilor muncii cade în sarcina consiliului popular comunal; el poartă răspunderea pentru ca aceste instituţii să-şi îndeplinească cît mai bine sarcinile încredinţate.

Sînt complet de acord cu tot ceea ce s-a spus în conferinţă, că şi învăţătorul, profesorul, inginerul agronom, medicul trebuie să înţeleagă că pînă la urmă există, cum a arătat aici un tovarăş, un singur stăpîn în comună — consiliul popular comunal, şi în faţa lui trebuie să răspundă. (Aplauze puternice). Nu este posibil să rezolvăm problemele complexe care se pun astăzi în aceste domenii, dacă comuna, consiliul popular, organizaţia de partid nu vor avea în această privinţă drepturi depline de control, de îndrumare, inclusiv dreptul de a cere destituirea acelora care nu-şi îndeplinesc cum se cuvine obligaţiile de muncă în cadrul comunei. Şi, cererea comitetului de partid, a consiliului popular trebuie să însemne, în fapt, destituirea acelora care nu-şi fac cum se cuvine treaba în comună! (Aplauze puternice). Fireşte, nu-i cerem primarului să facă el treaba medicului; nu-i cerem să predea lecţii la şcoală; dar îi cerem — şi trebuie să-i acordăm atîta încredere — să se ducă să vadă dacă învăţătorul şi profesorul respectă programul şcolar, dacă învăţămîntul se desfăşoară în orele şi în condiţiunile stabilite, dacă se asigură o bună educaţie copiilor. Nu numai că se poate, dar trebuie să intre în obligaţiile primarului şi ale secretarului de partid aceste lucruri! Nimeni din afară nu le poate face! (Vii aplauze). Tovarăşii miniştri trebuie să înţeleagă că şi ei trebuie să aplice legea; deşi legea prevede să lărgim atribuţiunile consiliilor populare judeţene şi comunale, pe parcurs, fiecare a venit cu tot felul de instrucţiuni prin care, în fond, au restrîns atribuţiunile primarilor şi consiliilor populare. Oare, într-adevăr, nu poate controla primarul, secretarul de partid dacă medicul se găseşte la dispensar sau dacă stă în Bucureşti?! Asistenţa medicală trebuie dată acolo, în comună! Şi tot aşa se poate spune despre inginerul agronom, şi despre alţii. De aceea, consider că trebuie să nu avem nici o teamă de a încredinţa asemenea sarcini primarilor şi secretarilor de partid. Eu, să vă spun drept, am deplină încredere că primarii, secretarii de partid, organizaţiile noastre comunale vor reuşi să rezolve de zece ori mai bine decît se rezolvă acum lucrurile. (Aplauze puternice, prelungite).

După cum vedeţi, nu există domeniu de activitate care să nu intre în atribuţiunile consiliilor populare comunale. Pornind de aici, este necesar să aducem îmbunătăţirile necesare în legislaţia noastră pentru a crea cadrul legal corespunzător răspunderii şi atribuţiilor sporite ce trebuie să revină consiliilor populare comunale, primarilor. (Aplauze). Comitetele executive ale consiliilor populare trebuie să acţioneze cu mai multă hotărîre pentru trecerea efectivă a unor atribuţii asupra consiliilor populare comunale, creînd, totodată, condiţiile necesare ca acestea să-şi îndeplinească în mod corespunzător sarcinile încredinţate.

Totodată, lărgirea răspunderii şi atribuţiilor acestor consilii impune îmbunătăţirea organizării, a metodelor şi stilului lor de muncă. In acest sens comitetele executive ale consiliilor populare comunale trebuie să poată îndeplini permanent rolul de conducere operativă a întregii activităţi. Este necesar ca preşedintele consiliului popular, primarul comunei, să fie un bun gospodar, să se preocupe permanent de activitatea economico-socială, să lucreze în strînsă colaborare cu colectivul său — consiliul popular exercitîndu-şi în mai bune condiţiuni rolul de organ colectiv de conducere a întregii activităţi din comună.

Şi, pentru că ne-am înţeles — şi aţi fost de acord să vorbim cît mai deschis — trebuie să spun că pentru aceasta este necesar ca şi primarii şi secretarii de partid să locuiască în comună, nu în oraş. (Aplauze puternice). Sînt de acord şi va trebui să facem ca, în cel mai scurt timp, învăţătorii, profesorii, medicii, inginerii agronomi să se mute în comune, să ne ocupăm să le creăm şi condiţiile materiale necesare, Dar cum se poate gospodări comuna dacă primarul procedează ca unii medici şi ingineri: pleacă seara din comună şi, cîte o dată, uită să mai revină dimineaţa. (Animaţie; aplauze).

Trebuie să înţelegem, tovarăşi, că problemele care se ridică în comună cer prezenţa permanentă atît a primarului cît şi a secretarului de partid în comună. Sînt create condiţii — şi, realmente, trebuie să ne ocupăm de a asigura în continuare asemenea condiţii — încît toţi cei care sînt chemaţi să lucreze în sate să se integreze în această mare familie a comunei. Va creşte astfel şi autoritatea primarului, a secretarului de partid, a inginerului, a medicului, iar munca lor va fi încununată cu rezultate incomparabil mai bune decît acum. Trebuie să facem acest lucru, tovarăşi! Şi am văzut că sînteţi de acord cu mine! (Aplauze puternice).

In acelaşi timp, la realizarea sarcinilor trebuie atras un larg activ obştesc, întărindu-se continuu legăturile cu masele populare. Aşa cum am mai spus, adunarea generală a cetăţenilor trebuie să devină cel mai larg for de dezbatere a problemelor comunei, forul în care să se adopte toate hotărîrile privind dezvoltarea economico-socială a acesteia.

Dezvoltarea democraţiei socialiste presupune participarea activă şi conştientă a cetăţenilor la conducerea comunelor, judeţelor, a unităţilor economice şi sociale, a întregii societăţi. De aceea este necesar să luăm toate măsurile pentru îmbunătăţirea şi perfecţionarea întregii activităţi a consiliilor populare, pentru atragerea largă a tuturor cetăţenilor la rezolvarea marilor probleme ce stau în faţa fiecărui consiliu popular.

O atenţie deosebită trebuie acordată activităţii cultural-educative. Dispunem în comune de forţe puternice în această direcţie. Avem la sate un mare număr de intelectuali care — aşa cum au remarcat pe drept cuvînt aici unii tovarăşi — nu participă în mod corespunzător la munca educativă din comună. Este necesar să organizăm în aşa fel activitatea încît învăţătorii, profesorii şi ceilalţi intelectuali de la sate să ia parte într-o măsură mai mare şi mai organizat la desfăşurarea întregii munci cultural-educative. De altfel, cadrele didactice — prin lege — poartă răspunderea pentru educarea socialistă a tineretului şi au datoria să participe în mod susţinut la acţiunile cultural-educative din comună. Vă amintiţi, tovarăşi, cum s-a dezvoltat în trecut activitatea multor cămine culturale pe care le aniversăm acum pentru 80, 150 sau chiar 200 de ani de existenţă. Credeţi că aveam directori plătiţi? Ştiţi bine că, în marea lor majoritate, învăţătorii şi alţi intelectuali de la sate — pe atunci destul de puţini la număr — erau aceia care conduceau această activitate culturală. In general, doresc să menţionez că în mică măsură atragem intelectualitatea din ţara noastră la munca educativă a satelor. Şi trebuie să înţelegem că ridicarea nivelului general de cultură al satelor, educarea socialistă a ţărănimii presupune o largă participare a intelectualităţii noastre la această muncă. Este necesar ca fiecare să înţeleagă că are obligaţii faţă de popor, faţă de părinţii săi pînă la urmă, de a se întoarce în comună, de a merge acolo pentru a ajuta la dezvoltarea şi înflorirea satului românesc. Căminul cultural trebuie, de asemenea, să joace un rol mai activ în întreaga activitate de ridicare a nivelului de cultură generală, de formare a conştiinţei socialiste.

După cum este cunoscut, Plenara Comitetului Central din 3—5 noiembrie a trasat un larg program în domeniul muncii educative — şi el trebuie să constituie călăuza întregii activităţi a organizaţiilor noastre de partid, a tuturor şcolilor, a căminelor culturale din sate.

Este necesar să acordăm o mai mare atenţie ridicării rolului organizaţiilor de partid, comitetului de partid comunal, care trebuie să asigure unirea tuturor forţelor din comuna respectivă în vederea înfăptuirii planului de dezvoltare economico-socială, creşterii nivelului general de viaţă al satelor, îmbunătăţirii activităţii educative de formare a conştiinţei socialiste a întregii ţărănimi. Comitetele şi organizaţiile de partid trebuie să joace un rol mai activ în întreaga viaţă a satului, să exercite un control permanent asupra activităţii tuturor unităţilor din comună, atît locale, cît şi republicane.

Dispunem de puternice forţe în toate comunele noastre. Organizaţiile de partid de la sate cuprind circa 930.000 de membri de partid, dintre care peste 530.000 ţărani. Conferinţa din aceste zile a demonstrat că avem minunate cadre de secretari de partid, de preşedinţi de consilii populare, că în comunele noastre sînt zeci, sute şi mii de activişti de partid şi de stat care îndeplinesc în bune condiţiuni sarcinile ce le revin, că întreaga ţărănime urmează neabătut linia generală a partidului. (Aplauze puternice). Avem, deci, toate condiţiile pentru a obţine într-un timp relativ scurt lichidarea lipsurilor ce se mai manifestă, pentru a asigura îmbunătăţirea întregii activităţi şi creşterea pe această cale a contribuţiei ţărănimii la realizarea cu succes a programului elaborat de Congresul al X-lea al partidului.

O condiţie esenţială a îmbunătăţirii în continuare a activităţii de la sate este întărirea organizaţiilor comunale de partid prin primirea în rîndurile comuniştilor a celor mai buni ţărani cooperatori, mecanizatori, lucrători din întreprinderile de stat, specialişti.

De asemenea, va trebui intensificată munca pentru primirea unui mai mare număr de femei de la sate în partid. In general, trebuie spus că este necesar să se depună mai multe eforturi pentru a intensifica munca politică în rîndul femeilor, pentru a spori rolul şi contribuţia acestora la conducerea şi organizarea vieţii sociale, la desfăşurarea întregii activităţi din satele noastre. Este un fapt bine cunoscut că astăzi femeile reprezintă, la sate, în cooperativele agricole de producţie, principala forţă de muncă; dar, cu toate acestea, numărul femeilor care deţin funcţii de conducere în comune — de secretari de partid, preşedinţi de cooperative, primari — este foarte mic. De altfel, aici se găsesc, mi se pare, vreo 49 sau 50 de secretare de partid şi preşedinte — ceea ce este cu totul şi cu totul puţin, tovarăşi! Este de aceea necesar să se ia măsuri energice pentru a se pune capăt acestei situaţii şi a se asigura toate condiţiile în vederea promovării mai active a femeilor în viaţa politică şi socială a satelor, în muncile de conducere. Aţi ascultat cîteva tovarăşe secretare şi preşedinte care au vorbit aici şi cred că n-au vorbit mai rău şi nici nu muncesc mai rău decît bărbaţii. Dimpotrivă, unele chiar mai bine. (Animaţie, aplauze). Egalitatea în drepturi între bărbaţi şi femei înseamnă şi egalitatea în a participa la munca de conducere în toate domeniile de activitate. Şi trebuie să ne propunem să realizăm în mod mai hotărît aceasta! (Vii aplauze).

O sarcină de mare răspundere a organizaţiilor şi comitetelor comunale de partid, a consiliilor populare comunale este întărirea muncii educative în rîndul tineretului sătesc, formarea lui în spiritul respectului faţă de munca productivă, al dragostei faţă de comuna în care s-a născut şi în care lucrează părinţii şi fraţii săi. Să stimulăm în rîndul tinerilor din mediul rural dorinţa ca, după terminarea şcolii, şi obţinerea unei pregătiri corespunzătoare, să se reîntoarcă în comunele lor, să-şi pună cunoştinţele dobîndite, întreaga lor energie şi capacitate de muncă în slujba înfloririi satului socialist românesc.

Comitetele judeţene de partid şi consiliile populare judeţene trebuie să ia toate măsurile necesare pentru a acorda un ajutor mai substanţial activităţii organizaţiilor de partid şi a consiliilor populare, sprijinindu-le să soluţioneze mai rapid şi mai corespunzător problemele care se ridică în viaţa de zi cu zi a satelor noastre.

Este de înţeles că soluţionarea acestor probleme multiple, lărgirea atribuţiunilor consiliilor populare comunale şi a comitetelor de partid comunale cere şi măsuri corespunzătoare la judeţ, pentru a îmbunătăţi activitatea şi a realiza o deplasare a forţelor de la centru spre comune. Trebuie să ne propunem ca întărirea comunelor cu unele cadre de specialitate — aşa cum s-a cerut aici — să se facă pe seama deplasării din Bucureşti şi din judeţe a specialiştilor şi a altor cadre necesare la comune, în aşa fel încît, pe total, să nu aibă loc o creştere a aparatului funcţionăresc-administrativ — şi aşa destul de mare. (Vii aplauze).

Este necesar, de asemenea, să ţinem seama de experienţa bună a unor comitete judeţene şi consilii populare care au repartizat activiştii lor şi specialiştii de la consiliul popular pe comune sau pe grupe de comune, făcîndu-i răspunzători de soluţionarea unor probleme concrete. Trebuie să înţelegem că nu cu hîrtiile, nu cu circularele se pot soluţiona multiplele probleme pe care le avem, ci mergînd jos, rezolvînd problemele la faţa locului. In privinţa aceasta trebuie să folosim experienţa bună pe care o avem, să o generalizăm în toate judeţele ţării. (Aplauze puternice).

O deosebită atenţie trebuie să acorde organele centrale şi judeţene problemei privind asigurarea comunelor, a unităţilor de producţie de la sate cu specialiştii necesari. Aşa cum am spus, trebuie să creăm şi condiţiile ca aceste cadre să se poată muta la sate. Este necesar să fie desfăşurată o asemenea muncă încît toţi specialiştii de la sate să se stabilească, să trăiască, să muncească în mijlocul ţărănimii.

Pentru că vorbim de activitatea comunelor, de munca educativă de la sate, şi deoarece am văzut că aici în sală sînt şi scriitori, compozitori, artişti plastici, m-aş referi puţin şi la ceea ce aşteaptă primarii şi secretarii de partid de la ei, la ce aşteaptă ţărănimea de la oamenii de artă. Desigur, în domeniul artei şi culturii s-au realizat multe lucruri bune; nu e locul aici să fac o apreciere a activităţii de astăzi a creatorilor din ţara noastră. Insă nu putem să nu spunem că prea puţin întîlnim în operele lor viaţa satelor; foarte palid este oglindită realitatea de astăzi a satului românesc. Eu sînt complet de acord ca artistul — iar în noţiunea de artist îi cuprind pe toţi creatorii de artă — să redea ceea ce consideră el că este mai caracteristic. Aceasta însă cere o cunoaştere foarte bună a vieţii. Dar mă întreb totuşi — şi cred că mulţi tovarăşi din sală îşi pun această întrebare — oare în viaţa satelor româneşti, unde se desfăşoară o asemenea activitate în toate domeniile, unde se înfăptuiesc mari transformări, nu se poate găsi nimic demn să fie adus pe scena Teatrului Naţional, de exemplu? Sau de descris într-un roman bun, într-un cîntec bun? Oare numai Coşbuc a fost în stare să scrie despre sate? Astăzi nu se mai găseşte un Coşbuc care să trăiască şi să cunoască satul, să idealizeze puţin viaţa acestuia? (Aplauze puternice). Sau se crede că ţăranul de astăzi are nevoie de mai puţină poezie, literatură? Dimpotrivă! El are nevoie de mai multe poezii, de mai multe cîntece, de romane, de picturi — dar ele trebuie să fie mai bune, pe înţelesul lui. Ce să facem tovarăşi? Pînă la urmă cineva trebuie să facă — să spun aşa — un compromis. Ca să ridicăm întreaga ţărănime la nivelul scriitorilor, e greu, pentru că scriitorii sînt cîteva sute, iar ţăranii cîteva milioane — şi pentru asta ne va trebui ceva mai mult timp. Dar ca scriitorii şi artiştii să se ducă la sate e mai uşor. (Vii aplauze). Le dăm chiar şi mijloace de transport! (Animaţie, aplauze). Nu am pretenţia, ca, asemeni medicului şi inginerului agronom, ei să se mute în sat, deşi nici aceasta n-ar fi rău pentru unii. (Aplauze). Pînă la urmă, tovarăşi, — să ştiţi — peste 10—15 ani o să vă duceţi să vă rugaţi să vă primească în sat. Cînd poluarea în oraşe va deveni mai mare oamenii vor prefera să se ducă la 10—15—50, chiar la 100 km depărtare de oraş şi să locuiască acolo, la sate. De ce să nu faceţi de pe acum aşa, tovarăşi? (Animaţie, aplauze). Credeţi că nu se poate scrie mai bine într-o casă de ţară,

(continuare în pag. a 3-a)

Cuvîntarea tovarășului Nicolae Ceaușescu

(urmare din pag. 2)

cu flori, unde auzi cum cîntă privighetorile, unde cînd deschizi fereastra nu mai auzi zgomotul mașinilor, unde respiri un aer curat? Acolo veți avea mai multe motive de inspirație și pentru romane și pentru poezie și pentru muzică. **(Aplauze puternice).**

Nu am nimic împotrivă ca în arta noastră să criticăm elementele negative. In piesa „Interesul general" este redat ca personaj negativ un director — sînt, firește, și asemenea directori — dar cred că industria românească se dezvoltă nu cu directorul din această piesă, ci cu miile de directori care înfăptuiesc politica partidului. Și, asemenea oameni trebuie să-și găsească locul pe scena „Teatrului Național"! **(Vii aplauze).** Altfel lumea va rămîne cu impresia că toți directorii din țara noastră sînt ca personajul din piesă. Oare așa este, tovarăși? Sîntem de acord să prezentăm asemenea piese, să criticăm prin artă, dar trebuie să ne punem, totodată, întrebarea: Dar de ce în arta noastră nu apar și acei oameni care duc pe umerii lor greul construcției din România socialistă, cei care reprezintă aproape totalitatea poporului român? Sînt de acord să apară în operele literare și figuri de activiști de partid care nu-și fac datoria, de primari care nu lucrează cum trebuie, dar a-i prezenta numai pe aceștia înseamnă a denatura realitățile societății noastre socialiste. Desigur că mai găsim ici-colo activiști care săvîrșesc greșeli, abateri grave — și n-am nimic împotrivă să-i criticăm; este foarte firesc ca ei să apară și în operele de artă. Dar de ce oare din cei 5.000 de secretari de partid și primari comunali să ne uităm doar la cei cîțiva care, eventual, nu lucrează cum trebuie? De ce să nu ne uităm la imensa majoritate a celor 5.000? Ei trebuie să-și facă primii loc în operele noastre de artă! **(Aplauze puternice).**

De ce pun, tovarăși, această problemă? Firește, la timpul respectiv, vom pregăti conferința scriitorilor, celelalte conferințe ale uniunilor și vom dezbate pe larg aceste probleme. Vom supune tezele acestor conferințe și dezbaterii activului de partid de la sate, a primarilor și președinților de consilii populare și de cooperative, spre a-și spune și ei părerea asupra acestor teze privitoare la orientarea artei și literaturii din România, pentru că pînă la urmă pentru ei se face această artă. **(Vii aplauze)**. Vom discuta atunci pe larg aceste probleme: le ridic însă și aici pentru că eu consider că este necesar ca organizațiile noastre de partid, consiliile populare să aibă mai multe pretenții față de intelectualitatea creatoare, față de oamenii de artă, să apeleze la ei și să le ceară să creeze operele de care au nevoie. Vrem să se cînte în sat, vrem piese pentru căminul cultural? Atunci trebuie să creăm și piesele, cîntecele, poeziile de care au nevoie satele noastre! Aceasta cerem noi de la oamenii de artă! Sperăm că, în viitor, cursul pozitiv care a început să-și facă drum în acest domeniu va fi ceva mai rapid, că într-adevăr satele noastre vor avea mai multe cîntece, mai multe piese, mai multe poezii și romane care să corespundă cerințelor și așteptărilor celor 12.000.000 de locuitori din mediul rural. **(Aplauze puternice).**

Multe din criticile exprimate în cadrul acestei conferințe se referă la activitatea unor ministere și organe centrale care nu se preocupă cu toată răspunderea de sprijinirea organelor comunale în rezolvarea problemelor și sarcinilor ce le revin. Este necesar ca aceste ministere și organe centrale să pună capăt cu hotărîre oricăror manifestări de subapreciere și neglijare a activității din comune. In mod deosebit trebuie să-și îmbunătățească munca Comitetului de Stat pentru Economia și Administrația Locală, care are mari răspunderi în acest domeniu și care pînă acum nu a dat dovadă de operativitate în soluționarea problemelor activității economice și sociale din comune. De asemenea, Ministerul Agriculturii, Ministerul Învățămîntului și Ministerul Sănătății trebuie să acorde mai multă atenție problemelor legate de activitatea din comune.

Trebuie să luăm măsuri pentru a pune mai multă ordine și a simplifica relațiile dintre diferite organisme și organizații, pentru a reduce cu hotărîre numărul de dispoziții și instrucțiuni de tot felul ce se transmit comunelor, înlocuind această activitate birocratică prin contacte directe, prin muncă vie pentru soluționarea operativă, la fața locului, a problemelor care se ridică.

Este necesar să acordăm mai multă atenție realizării măsurilor stabilite de Comitetul Central al partidului privind organizarea cursurilor de pregătire a cadrelor sătești, inclusiv de perfecționare a cunoștințelor secretarilor de partid și primarilor comunali. In acest sens, consider că va trebui să stabilim ca, cel puțin o dată pe an, să se organizeze conferințe județene cu secretarii de partid și primarii comunali, iar la cîțiva ani — poate la 3—4 ani — să organizăm conferința pe țară, care să devină un for de dezbatere a problemelor generale privind activitatea satelor. **(Vii aplauze).**

Deși nu avem o hotărîre, aș consulta pe secretarii de partid comunali și pe primari dacă cred că ar da rezultate ca în perioada cînd ei vor merge la cursuri de 3—4 luni, să trimitem să le țină locul activiști de partid de la județ și chiar de la Comitetul Central. Consider că acest mod de lucru ar ajuta mult și pe activiștii noștri de partid pentru a înțelege mai bine realitățile; atunci vor fi și mai receptivi la ceea ce se ridică de comune. Bineînțeles, același lucru trebuie să-l facem și cu ministerele. **(Aplauze).** Dacă veți fi de acord, am putea propune Comitetului Executiv să ia hotărîrea ca, periodic, unii tovarăși de la Comitetul Central să treacă să lucreze la județ, ca secretari în comună, și totodată, cîțiva secretari de partid din comune să vină să lucreze la secțiile Comitetului Central. Este necesar să înțelegem că, fără a îmbina permanent munca de jos cu cea de sus și pe cea de sus cu cea de jos, fără a pune pe tovarășii care lucrează o perioadă prea îndelungată în diferite munci în situația de a cunoaște realitățile de jos, fără a aduce pe cei de jos pentru a ne împărtăși din experiența lor, nu vom putea să conducem și să rezolvăm cum trebuie problemele. Problema unității între experiența de jos și de sus, a îmbinării lor organice, este esențială; ea constituie de altfel o cerință elementară și stringentă a dezvoltării societății socialiste, a democrației noastre. **(Aplauze puternice, îndelungate).** După cum văd, îmi dați mandat să susțin în Comitetul Executiv aceste propuneri. **(Aplauze puternice).**

Consider, de asemenea, că este necesar, ca începînd din 1972, să acordăm anual cîte 10 premii pentru comunele care se situează pe locul I, pe locurile II și III în întrecerea pe care o vom organiza între toate comunele în vederea realizării sarcinilor economice, edilitare și sociale. **(Vii aplauze).**

In cadrul discuțiilor în ședințele plenare și în comisii au fost făcute un număr foarte mare de propuneri. Mi-ar fi greu să mă refer acum la fiecare propunere; ele trebuie să fie studiate temeinic și să-și găsească soluționarea corespunzătoare. In acest scop se va constitui o comisie de partid și de stat care, în cel mult trei luni de zile, să facă propuneri corespunzătoare Comitetului Central, Consiliului de Stat și Consiliului de Miniștri. Pînă la sfîrșitul trimestrului I al anului viitor, comitetele județene de partid și consiliile populare județene și comunale vor fi informate asupra felului cum s-au rezolvat problemele ridicate. **(Aplauze).**

Doresc să menționez încă o dată că lucrările conferinței au prilejuit un larg schimb de păreri. Aș putea spune că ele constituie o adevărată școală pentru toți participanții, atît pentru noi care lucrăm la Comitetul Central și în general la centru, cît și pentru dumneavoastră, tovarăși. **(Vii aplauze).** Fără îndoială că fiecare consiliu popular și comitet de partid va ști să tragă concluziile necesare, pentru a munci mai bine și a aduce o contribuție sporită la înfăptuirea hotărîrilor partidului și statului nostru, în toate domeniile de activitate. **(Aplauze prelungite).**

Dragi tovarăși,

Îmbunătățirea activității organizațiilor de partid și a consiliilor populare comunale, creșterea rolului lor în conducerea întregii activități economico-sociale din comune trebuie să ducă la sporirea aportului tuturor cetățenilor satelor la realizarea planului cincinal, la dezvoltarea mai rapidă a producției agricole, la înfăptuirea prevederilor privind ridicarea nivelului general de viață al satelor. Aceasta cere — așa cum am arătat și la ultima plenară a Comitetului Central — ca fiecare activist de partid și de stat să fie pătruns de o înaltă răspundere față de clasa muncitoare, de întregul popor, față de cauza socialismului, să facă totul pentru înfăptuirea politicii interne și externe a partidului și statului. **(Aplauze puternice).**

Avem o linie generală justă, verificată de viață, un program de dezvoltare economico-socială concret. Acum se cere o bună organizare a muncii, repartizarea judicioasă a forțelor în toate sectoarele de activitate, unirea eforturilor clasei muncitoare, țărănimii, intelectualității, a tuturor oamenilor muncii pentru transpunerea în viață a acestui minunat program.

Organele și organizațiile de partid sînt chemate să ia toate măsurile pentru realizarea în practică a acestor măsuri politico-organizatorice. Trebuie acordată o mai mare atenție întăririi disciplinei și ordinii în toate unitățile administrativ-teritoriale și economico-sociale.

Așa cum au arătat cîțiva tovarăși aici, trebuie să acționăm cu toată fermitatea ca fiecare, la locul său de muncă, să-și facă datoria — iar acolo unde sînt oameni, activiști care nu pot să-și îndeplinească sarcinile, să punem, în locul lor, alți corespunzători. Aceasta este în interesul muncii, în interesul socialismului, al întregului nostru popor! **(Aplauze puternice).**

Este necesar să se desfășoare o activitate mai intensă în vederea cunoașterii hotărîrilor partidului și a legilor țării, care sînt obligatorii pentru toți cetățenii, cu atît mai mult pentru membrii de partid, pentru toți activiștii de partid și de stat, de jos pînă sus. In acest sens, consiliile populare și comitetele de partid comunale, secretarii de partid și primarii comunali trebuie să dea dovadă de mai multă exigență și fermitate, asigurînd aplicarea cu strictețe a legilor și hotărîrilor în domeniul lor de activitate. Și — așa cum am spus la plenară — aceasta este valabil și pentru noi, cei de la Comitetul Central, din guvern, din Consiliul de Stat, din fiecare ministerr, din fiecare comitet județean și consiliu popular. **(Vii aplauze).**

După cum se știe, Plenara Comitetului Central din 3—5 noiembrie a.c. a acordat o mare atenție problemelor educației socialiste a maselor populare, afirmării în viață a principiilor eticii și echității socialiste. Ca și în alte sectoare de activitate, în sate și comune trebuie să se asigure combaterea fermă a tuturor fenomenelor negative, a speculei, furturilor, delapidărilor, lipsei de grijă față de avutul obștesc. Comitetele de partid și consiliile populare comunale vor trebui să desfășoare o largă muncă politico-educativă, să se preocupe permanent de dezvoltarea proprietății obștești, de întărirea sentimentului răspunderii colective față de buna gospodărire a satelor, față de dezvoltarea generală a comunelor patriei noastre.

Organele și organizațiile de partid, consiliile populare trebuie să acorde o atenție sporită aplicării principiului socialist al repartiției veniturilor între membrii societății în raport cu cantitatea și calitatea muncii depuse în folosul întregii colectivități. Aceasta înseamnă a veghea permanent la o repartiție echitabilă a veniturilor, la realizarea unui raport just între veniturile mari și mici, combătîndu-se atît tendința de diferențiere exagerată a veniturilor, cît și tendința de nivelare a acestora, deoarece și una și cealaltă pot aduce daune mersului înainte al societății noastre. Dar, deoarece există încă tendința unora de a acumula venituri fără a depune o muncă efectivă, principalul accent trebuie să-l punem pe lupta împotriva acestor tendințe. **(Aplauze puternice).** Este necesar ca fiecare cetățean să înțeleagă că bunăstarea sa și a familiei sale nu trebuie să se realizeze în dauna altor cetățeni, că bunăstarea fiecăruia este strîns legată de creșterea avuției generale a întregului popor, de bunăstarea tuturor oamenilor muncii.

Făurirea societății socialiste multilateral dezvoltate cere luarea măsurilor necesare pentru asigurarea dezvoltării armonioase a tuturor sectoarelor activității economico-sociale, crearea condițiilor în vederea ridicării continue a bunăstării materiale și spirituale a întregului nostru popor.

Noua orînduire socială pe care o edificăm constituie în mod permanent principala îndatorire, națională și internațională, a partidului nostru comunist. Preocupîndu-ne de perfecționarea continuă a activității noastre, de unire a eforturilor întregului popor în activitatea de construcție socialistă, noi acordăm, în același timp, o atenție deosebită dezvoltării colaborării internaționale cu toate țările socialiste. Pornim de la faptul că lărgirea schimburilor de mărfuri, intensificarea cooperării în producție, atît cu țările membre C.A.E.R. — în conformitate cu Programul complex adoptat în iulie la București — cît și cu celelalte țări socialiste, corespunde atît intereselor fiecărei țări în parte, cît și întăririi unității sistemului socialist mondial. **(Aplauze puternice).**

In același timp, țara noastră participă activ la diviziunea mondială a muncii, dezvoltă relații cu toate statele lumii, fără deosebire de orînduire socială, considerînd aceasta ca o necesitate a promovării colaborării între popoare, a păcii în lume.

La baza relațiilor cu toate țările, România așează principiile deplinei egalități în drepturi, respectului independenței și suveranității naționale, neamestecului în treburile interne și avantajului reciproc. Ne pronunțăm cu hotărîre pentru renunțarea la forță și la amenințarea cu forța în relațiile dintre state. Mai mult ca oricînd, afirmarea în viață a acestor principii constituie singura garanție a unor relații de colaborare între state, a asigurării păcii în lume. **(Vii aplauze).**

Trăim o epocă în care în viața internațională au loc profunde schimbări. Politica imperialistă de forță și dictat suferă eșecuri tot mai mari. Popoarele se ridică cu hotărîre împotriva amestecului în treburile lor interne, împotriva politicii colonialiste și neocolonialiste, își afirmă cu tot mai multă vigoare voința de a deveni stăpîne pe bogățiile lor naționale și de a le folosi corespunzător propriilor interese și aspirații, de a-și asigura dezvoltarea economico-socială așa cum o doresc, liber și independent. **(Vii aplauze).**

Lupta pentru apărarea și consolidarea independenței naționale, pentru progresul și afirmarea economico-socială de sine stătătoare a țărilor în curs de dezvoltare constituie un factor de seamă al transformărilor care au loc în viața internațională contemporană.

In Europa s-au realizat noi pași pe calea destinderii și colaborării între state, s-au creat premise mai favorabile pentru trecerea la pregătirea conferinței general-europene în vederea înfăptuirii securității pe acest continent. România va participa activ la pregătirea conferinței, la lucrările acesteia, la instaurarea unui climat de securitate care să garanteze independența și suveranitatea tuturor statelor, să asigure dezvoltarea, fără îngrădiri, a colaborării economice, științifice și culturale între toate națiunile continentului nostru.

Sprijinim cu hotărîre lupta poporului vietnamez și a celorlalte popoare din Indochina. Considerăm că este necesar ca Statele Unite să pună capăt războiului și să se ajungă—pe baza propunerilor în șapte puncte ale Guvernului Revoluționar Provizoriu al Republicii Vietnamului de sud — la terminarea cît mai rapidă a acestui război. Popoarele din Indochina să fie lăsate să-și rezolve problemele, fără nici un amestec din afară. **(Vii aplauze).**

După cum este cunoscut, România se pronunță cu hotărîre pentru încetarea conflictului din Orientul Mijlociu prin aplicarea rezoluției Consiliului de Securitate din 1967, care să ducă la instaurarea unei păci trainice în această parte a lumii.

Ne îngrijorează profund faptul că mai sînt state care nesocotesc normele de drept internațional și recurg la folosirea forței militare pentru soluționarea unor diferende dintre ele. România se pronunță cu fermitate pentru ca în viața internațională să se pună capăt folosirii mijloacelor militare în rezolvarea problemelor dintre state. Această cale poartă în sine mari primejdii nu numai pentru țările și zonele respective, dar și pentru pacea întregii omeniri.

Considerăm că este necesar să se acționeze cu mai multă energie în vederea întăririi rolului Organizației Națiunilor Unite și a altor organisme internaționale în soluționarea diferitelor probleme dintre state, în asigurarea păcii în lume. Mai mult ca oricînd apreciem că este necesar să se acționeze în direcția întăririi prestigiului Organizației Națiunilor Unite și să nu se admită acțiuni care pot diminua contribuția și rolul său în realizarea înțelegerii și colaborării dintre popoare.

Considerăm că trebuie să se depună eforturi susținute pentru înfăptuirea de pași concreți în direcția dezarmării generale și îndeosebi a dezarmării nucleare.

Înfăptuirea dorințelor arzătoare ale tuturor popoarelor, de colaborare și pace, cer intensificarea luptei maselor largi populare, unirea tuturor forțelor antiimperialiste. O importanță deosebită are în această direcție dezvoltarea și întărirea colaborării dintre partidele comuniste și muncitorești. In acest sens, Partidul Comunist Român se preocupă permanent pentru întărirea relațiilor sale cu celelalte partide pe baza principiilor deplinei egalități și a respectării dreptului fiecărui partid de a-și elabora linia politică corespunzător condițiilor în care își desfășoară activitatea. Avem convingerea că numai pe această cale vom realiza o unitate mult mai trainică, mult mai puternică, care să permită mișcării comuniste și muncitorești să joace un rol tot mai important în viața internațională. **(Aplauze puternice).**

Convinse că realizarea cu succes a programului elaborat de Congresul al X-lea privind făurirea societății socialiste multilateral dezvoltate cere o colaborare multilaterală și existența unei păci trainice în lume, Partidul Comunist Român și guvernul Republicii Socialiste România vor acționa și în viitor cu toată consecvența pentru întărirea colaborării și unității țărilor socialiste, a mișcării comuniste și muncitorești, a tuturor forțelor antiimperialiste, pentru colaborare și prietenie cu toate statele, pentru asigurarea păcii în lume. **(Aplauze prelungite).**

Dragi tovarăși,

Lucrările Conferinței noastre au fost urmărite cu atenție deosebită de întregul nostru popor. Oamenii muncii de la sate așteaptă ca, în urma acestei conferințe, în activitatea organizațiilor de partid și a consiliilor populare să aibă loc transformări radicale în ce privește felul de rezolvare a tuturor problemelor legate de creșterea producției agricole și industriale, ridicarea nivelului de cultură și civilizație, a bunăstării întregii țărănimi.

Fără îndoială, conferința pe țară a secretarilor comitetelor de partid și președinților consiliilor populare va exercita o puternică influență în această direcție. Sîntem convinși că, reîntorși acasă, veți depune toate străduințele pentru traducerea în viață a marilor sarcini ce vă revin, sporind astfel contribuția dumneavoastră, a organizațiilor de partid, a consiliilor populare, a tuturor locuitorilor satelor la dezvoltarea patriei noastre socialiste. **(Aplauze puternice, prelungite).**

Vă urez din toată inima, în numele conducerii de partid și de stat, să obțineți succese tot mai mari în activitatea dumneavoastră închinată cauzei partidului, socialismului, fericirii poporului nostru, cauzei comunismului și păcii. **(Aplauze, urale — se scandează „Ceaușescu—P.C.R.").**

Deoarece sîntem în ajunul Anului Nou, vă adresez calde felicitări și cele mai bune urări cu prilejul acestei sărbători. **(Aplauze puternice, urale).**

Vă rog să transmiteți aceste felicitări și urări tuturor comuniștilor și locuitorilor satelor dumneavoastră. **(Aplauze puternice, urale).**

Vă urez nouă succese în muncă și viață, multă sănătate și fericire! **(Aplauze puternice, prelungite; urale și ovații; se aclamă îndelung pentru partid, pentru Comitetul Central, pentru secretarul general al partidului, tovarășul Nicolae Ceaușescu).**

Rezoluția

Conferinței pe țară a secretarilor comitetelor de partid și președinților consiliilor populare comunale

In zilele de 21—23 decembrie 1971 s-au desfășurat în Capitală lucrările primei Conferințe pe țară a secretarilor comitetelor de partid și a președinților consiliilor populare comunale.

Organizat din inițiativa secretarului general al partidului, tovarășul Nicolae Ceaușescu, acest larg forum a făcut o profundă și multilaterală analiză a activității desfășurate de organizațiile de partid și consiliile populare comunale în aplicarea directivelor Conferinței Naționale a P.C.R. din 1967, a prevederilor legii de organizare și funcționare a consiliilor populare, a hotărîrilor Comitetului Central privind sarcinile organizațiilor de partid comunale — și a stabilit un ansamblu de măsuri pentru ridicarea rolului organelor locale de partid și de stat în conducerea activității economice, politice și social-culturale la sate, pentru dezvoltarea multilaterală a comunelor patriei noastre, pentru întărirea alianței muncitorești-țărănești și creșterea contribuției țărănimii muncitoare la opera de construcție socialistă în România.

Eveniment de seamă în viața țării, Conferința a constituit o nouă expresie a practicii profund democratice a conducerii partidului nostru de a se consulta cu masele, cu activul de partid și de stat asupra măsurilor ce trebuie adoptate în vederea perfecționării continue a activității în toate domeniile vieții social-politice și economice. Ea se înscrie organic în ansamblul de măsuri menite să întărească rolul organelor locale de partid și de stat, să asigure cadrul organizatoric necesar pentru înfăptuirea de către acestea cu succes a sarcinilor și atribuțiilor sporite ce le revin în etapa actuală de dezvoltare a țării noastre. Desfășurată într-o atmosferă de lucru, Conferința a prilejuit un bogat schimb de experiență; în cadrul ei au fost formulate numeroase critici, s-a făcut un mare număr de propuneri în vederea îmbunătățirii activității viitoare, care urmează a fi studiate și soluționate de organele centrale.

Participanții la Conferință, dînd glas sentimentelor și gîndurilor tuturor locuitorilor satelor, exprimă cele mai calde mulțumiri conducerii partidului și statului, personal tovarășului Nicolae Ceaușescu, pentru grija permanentă pe care o poartă propășirii materiale și culturale a comunelor, ca și a întregii țări, progresului agriculturii, ridicării necontenite a nivelului de trai și de civilizație al populației de la sate.

Ca rezultat al aplicării consecvente a politicii partidului, comunele noastre au devenit astăzi unități administrative tot mai puternice, în care se desfășoară o bogată activitate economică, social-culturală și edilitar-gospodărească. S-a creat o trainică bază materială pentru dezvoltarea complexă și multilaterală a comunelor, cuprinzînd unități agricole de stat și cooperatiste, unități industriale, comerciale, de prestări de servicii, dotări edilitar-gospodărești, o largă rețea de instituții de învățămînt, culturale și medico-sanitare, care schimbă tot mai mult viața oamenilor muncii, întreaga înfățișare a satului românesc.

In obținerea tuturor acestor realizări factorul hotărîtor îl constituie sprijinul permanent și multilateral al statului, al clasei muncitoare pentru dezvoltarea bazei tehnico-materiale a agriculturii, pentru mecanizarea și chimizarea acesteia, introducerea în producția agricolă a cuceririlor științei și tehnicii, pentru ridicarea nivelului de trai al țărănimii. Exprimînd recunoștința întregii țărănimi cooperatiste, Conferința apreciază ca un important ajutor în acest sens hotărîrea Comitetului Executiv al C.C. al P.C.R. privind anularea restituirii unor credite în sumă de 1 150 milioane lei acordate de stat cooperativelor agricole de producție pînă în anul 1968 și scadente în 1972, alocarea de la bugetul de stat a sumei de 350 milioane lei pentru a sprijini unele cooperative agricole să-și achite construcția la Casa de pensii pentru anul 1971, acordarea unui credit de pînă la 500 milioane lei, rambursabil în anul 1972, cooperativelor agricole de producție pentru retribuirea cuvenită cooperatorilor în raport cu munca efectiv prestată, precum și măsurile luate anterior de conducerea partidului și statului privind mărirea pensiilor țăranilor cooperatori, acordarea alocațiilor pentru copiii acestora, introducerea tratamentelor medicale gratuite pentru întreaga țărănime și celelalte măsuri cu caracter social.

Conferința apreciază că în munca desfășurată de comitetele de partid și consiliile populare comunale pentru traducerea în viață, în toate domeniile de activitate a hotărîrilor partidului și a legilor țării au fost obținute rezultate importante, s-a acumulat o bogată experiență. Totodată, Conferința constată că în munca pentru aplicarea hotărîrilor Conferinței Naționale a partidului, a prevederilor Legii consiliilor populare și ale altor legi și hotărîri ale Comitetului Central al partidului, ca și în activitatea economică, socială și cultural-educativă din comune se mai mențin încă o serie de neajunsuri, a căror înlăturare reprezintă o condiție a ridicării rolului organelor de partid și de stat comunale la nivelul exigențelor actuale ale dezvoltării societății noastre.

I

1. Conferința dă o înaltă apreciere și își însușește întrutotul ideile cuprinse în ampla expunere făcută de tovarășul Nicolae Ceaușescu, măsurile preconizate de secretarul general al partidului, a căror înfăptuire va duce la creșterea rolului organizațiilor de partid și al consiliilor populare comunale în conducerea întregii activități economico-sociale, în desfășurarea mai eficientă a muncii de educare și formare a conștiinței socialiste a țărănimii, în dezvoltarea multilaterală a comunelor și satelor, ca parte integrantă a progresului general al țării pe calea socialismului și comunismului.

Vastul program elaborat de Congresul al X-lea al Partidului Comunist Român pentru făurirea societății socialiste multilateral dezvoltate, planul cincinal 1971—1975 prevăd înfăptuirea unor ample măsuri în vederea creșterii și modernizării agriculturii, valorificării tuturor resurselor și posibilităților locale, dezvoltării învățămîntului și culturii, extinderii rețelei de ocrotire a sănătății, sistematizării localităților rurale, apropierii condițiilor de viață de la sate de cele de la orașe, ridicării nivelului general de civilizație al țărănimii. Înfăptuirea acestor profunde prefaceri în viața satului impune perfecționarea muncii organelor și organizațiilor de partid de la sate și a consiliilor populare comunale, creșterea competenței și spiritului lor de răspundere în conducerea activității politice, economice și social-culturale din comune, în stimularea inițiativei locale, în mai buna gospodărire a potențialului material și uman, în atragerea largă a maselor la rezolvarea tuturor treburilor obștești.

2. Sarcini deosebite revin comitetelor de partid și consiliilor populare în conducerea agriculturii, în mobilizarea maselor de oameni ai muncii la realizarea obiectivelor planului cincinal privind dezvoltarea acestei importante ramuri a economiei naționale. In centrul atenției să se situeze înfăptuirea sarcinilor privind creșterea producției agricole, care urmează să depășească cu 36—49 la sută realizările din perioada 1966/1970, precum și a măsurilor cuprinse în cele două programe naționale privind îmbunătățirile funciare și dezvoltarea zootehniei.

Conferința cheamă comitetele de partid și consiliile populare comunale să controleze și să sprijine unitățile agricole de pe raza comunei, pe toți locuitorii, în executarea la timp și la un nivel calitativ corespunzător a lucrărilor agricole, să respecte prevederile planului de stat și ale legii cu privire la organizarea producției și a muncii în agricultură. Ele poartă răspunderea pentru felul în care se execută pregătirea terenului, semănatul, întreținerea culturilor, combaterea bolilor și dăunătorilor, recoltarea, transportul și depozitarea produselor, pentru calitatea acestor lucrări și realizarea de către toate unitățile din comună, indiferent de subordonarea lor, a producțiilor prevăzute.

3. Prin valorificarea condițiilor, tradiției și experienței locale să fie extinse suprafețele cultivate cu plante tehnice — in, cînepă, sfeclă de zahăr, tutun, plante medicinale — atît la unitățile agricole socialiste, cît și pe loturile personale și în gospodăriile individuale, în vederea asigurării aprovizionării industriei cu materii prime, a creșterii veniturilor țărănimii.

4. Comitetele de partid și consiliile populare comunale au datoria să controleze și să asigure respectarea cu strictețe a legii cu privire la conservarea și apărarea fondului funciar, să împiedice orice risipă de teren, asigurînd folosirea judicioasă a pămîntului. Ele trebuie să organizeze acțiuni de masă la care să participe toți locuitorii comunei pentru executarea lucrărilor necesare prevenirii inundațiilor, evacuării apelor, înlăturării excesului de umiditate, realizării de amenajări locale pentru irigații, combaterea eroziunii solului — în așa fel încît fiecare metru pătrat de teren agricol să fie cultivat. Comunele trebuie să aibă propriul lor program de îmbunătățiri funciare și să asigure mobilizarea resurselor locale, a tuturor locuitorilor la înfăptuirea lui.

5. Comitetele de partid și consiliile populare comunale să ia toate măsurile pentru îndeplinirea sarcinilor ce revin comunei prin Programul Național de dezvoltare a zootehniei și sporirea producției animaliere.

Comitetele de partid și consiliile populare vor controla unitățile agricole de pe raza comunei și le vor sprijini în asigurarea unei bune îngrijiri și furajări a animalelor în așa fel încît acestea să-și realizeze sarcinile de plan, atît la numărul de animale, cît și la producția de carne, lapte, lînă, ouă.

O preocupare principală a consiliilor populare comunale trebuie să o constituie sprijinirea țăranilor cooperatori, precum și a gospodăriilor țărănești din zona necooperativizată, pentru a crește un număr cît mai mare de animale, în așa fel încît, punînd în valoare baza materială existentă, tradiția și experiența țărănimii, fiecare gospodărie să aibă o vacă, să crească porci, oi, păsări. In fiecare comună trebuie să se stabilească măsuri concrete pentru dezvoltarea zootehniei, urmărindu-se atît sporirea contribuției la fondul central de produse animaliere, cît și satisfacerea nevoilor de consum ale populației, îndeosebi ale salariaților din comune.

Răspunzînd chemării lansate de comitetul de partid și consiliul popular ale comunei Unirea, județul Ialomița, participanții la Conferință se angajează să adopte și să aplice măsuri concrete care să ducă la mobilizarea populației pentru continua creștere a efectivelor și a producției animaliere, a contribuției acesteia la aprovizionarea populației, asigurîndu-se contractarea și vînzarea către organizațiile economice de stat a unor cantități mai mari de produse agricole.

O atenție deosebită trebuie acordată îmbunătățirii și întreținerii pajiștilor și pășunilor naturale, sporirii producției acestora. Comitetele de partid și consiliile populare trebuie să asigure mobilizarea tuturor locuitorilor satelor la efectuarea acestor lucrări. Fiecare locuitor al comunei să cunoască și să-și îndeplinească obligațiile concrete ce-i revin din programul de îmbunătățire a pășunii comunei.

6. Comitetele de partid și consiliile populare trebuie să sprijine consiliile de conducere ale cooperativelor agricole în aplicarea acordului global și a celorlalte forme de cointeresare materială pentru a asigura participarea activă la muncă a membrilor cooperatori și legarea directă a veniturilor acestora de rezultatele obținute în producție.

7. Comitetele de partid și consiliile populare poartă răspunderea pentru realizarea sarcinilor de plan privind producția obținută și livrările la fondul de stat. Prin valorificarea resurselor și posibilităților mari existente în gospodăriile personale ale sătenilor să se asigure o creștere a aportului acestora la formarea fondului de stat de plante tehnice, legume, fructe, struguri, carne, lapte, lînă, ceea ce va duce la sporirea veniturilor țărănimii și, în același timp, la îmbunătățirea aprovizionării populației de la orașe cu produse agroalimentare.

8. In actualul cincinal, agricultura primește investiții de peste 80 miliarde lei din fondurile statului, la care se adaugă circa 20 miliarde lei investiții din fondurile proprii ale cooperativelor agricole. Comitetele de partid și consiliile populare comunale au obligația de a veghea ca investițiile alocate să fie folosite cu cea mai mare grijă, ca obiectivele prevăzute să fie realizate și date în funcțiune la termenele planificate, să asigure gospodărirea cu chibzuință a semințelor, îngrășămintelor, mașinilor, utilajelor și celorlalte mijloace materiale și financiare pe care statul le pune la dispoziția agriculturii.

II

Conferința subliniază că pentru a pune în valoare resursele materiale și umane existente în comune, consiliile populare, sub conducerea organelor de partid, trebuie să treacă, cu mai multă fermitate decît pînă acum, la înființarea de unități de producție cu caracter industrial și de prestări de servicii — surse importante de creștere a veniturilor proprii — și să asigure o coordonare unitară a acestor unități. Totodată, se impune ca organele centrale și locale de specialitate să ajute efectiv comunele la dezvoltarea acestor activități și să ia de îndată măsurile necesare pentru înlăturarea neajunsurilor semnalate în cadrul Conferinței.

Este necesar ca organele centrale să ajute consiliile populare județene în stabilirea unor soluții practice prin care acele activități economice și de prestări de servicii care pot fi conduse și gospodărite cu mai multă eficiență de consiliile populare comunale să fie trecute efectiv în subordinea acestora.

2. In vederea înfăptuirii sarcinilor privind sistematizarea localităților rurale, este necesar ca organele centrale care au sarcini în această privință și comitetele executive ale consiliilor populare să intensifice activitatea de elaborare a studiilor și schițelor de sistematizare, a detaliilor de sistematizare pentru centrele civice, să accelereze delimitarea vetrelor de sat și plantarea bornelor în localitățile în care această acțiune nu este terminată, să urmărească cu perseverență aplicarea și respectarea prevederilor studiilor, schițelor și detaliilor de sistematizare, precum și a disciplinei în construcții.

In cadrul schițelor de sistematizare trebuie asigurată densitatea optimă a locuințelor, a obiectivelor economice și social-culturale, încît să se realizeze o mai bună folosire a terenurilor din vatra satului. Totodată, se va da o atenție deosebită păstrării și dezvoltării în spirit creator a tradițiilor arhitecturii populare locale.

3. Pentru ridicarea gradului de civilizație și edilitar-gospodăresc al comunelor, se impune ca organele locale să folosească în mod rațional și cu eficiență, combătînd orice tendință de risipă, posibilitățile create prin contribuția în bani și muncă a cetățenilor, în vederea construirii de obiective gospodărești, de natură să răspundă nevoilor reale ale comunelor, să asigure dezvoltarea lor urbanistică și apropierea lor treptată de orașe. In stabilirea obiectivelor de interes obștesc, să se pună accent pe construcția de școli, cămine culturale, creșe, grădinițe, dispensare medicale, băi publice, brutării, precum și pe lucrările de alimentare cu apă, construcții de trotuare și drumuri.

O atenție deosebită se va acorda îmbunătățirii activității cooperației de consum, a aprovizionării populației sătești cu bunuri de larg consum, igienizării comunelor și îmbunătățirii activității de ocrotire a sănătății populației.

III

1. Organele și organizațiile de partid sînt chemate să contribuie în mai mare măsură la rezolvarea concretă a problemelor economice din cooperativele agricole de producție, din întreprinderile agricole de stat, stațiunile de mașini și tractoare și din celelalte unități economice de pe teritoriul comunei, să intensifice și să-și îmbunătățească activitatea de educare politică, patriotică și morală a populației, contribuind la formarea și dezvoltarea omului nou, cu o conștiință socialistă înaintată, militant activ pentru înfăptuirea politicii partidului. Organizațiile de partid din comune, comuniștii, trebuie să stimuleze inițiativa locală, să dezvolte spiritul gospodăresc, să fie promotorii neobosiți ai noului, să îndeplinească rolul de organizatori și conducători ai întregii activități de ridicare economică și social-culturală a satului.

2. Organizațiile de partid din cooperativele agricole, din I.A.S., S.M.A. și din celelalte unități, îmbunătățindu-și stilul și metodele de muncă, trebuie să se preocupe într-o măsură mult mai mare de creșterea rolului lor în dezbaterea și soluționarea problemelor economice ale unităților respective, în organizarea întregii activități social-politice de pe raza comunei, să asigure participarea largă a comuniștilor la dezbaterea, elaborarea și aplicarea hotărîrilor adoptate.

3. O preocupare de o deosebită importanță a organelor și organizațiilor de partid trebuie să o constituie promovarea în funcții de răspundere a unor cadre devotate și bine pregătite din punct de vedere politic și profesional. Ele au datoria să se îngrijească în mai mare măsură de

continuare în pag. a 6-a)

VIAȚA CULTURALĂ

„Săptămîna manifestărilor culturale pentru tineret"

Incepind de la 20 decembrie a.c. se desfășoară cea de a V-a ediție a „Săptămînii manifestărilor culturale pentru tineret", acțiune organizată de Comitetul județean Iași al U.T.C. în colaborare cu Comitetul județean de cultură și educație socialistă.

Cu acest prilej în diferite comune ca : Belcești, Gorban, Hălăucești, Țibănești, Podu-Iloaiei și altele s-au amenajat expoziții de cărți social-politice și beletristice, panouri cu fotografii care reflectă participarea tineretului la muncă, standuri de cărți cu vînzare etc. În cele șase zile destinate manifestărilor culturale pentru tineret au avut loc dezbateri pe teme politice, întîlniri cu personalități din domeniul științei și culturii, s-au prezentat montaje literar-muzicale, procese literare, programe artistice etc.

Prezența artei în industrie

Apropierea creației literar-artistice de producție, de viața reală, se înfăptuiește prin multiple acțiuni culturale, un pas fiind **Expoziția de pictură, sculptură și grafică**, deschisă de Filiala U.A.P. Iași **la Uzina metalurgică**, în zona industrială a orașului. Nu este vorba numai de o apropiere fizică, de micșorarea distanței dintre locul de expunere al lucrărilor de plastică și locul de muncă al unui colectiv productiv de mare pondere în economia noastră; este important în primul rînd actul de cunoaștere reciprocă și schimbul de opinii sincer, deschis, în jurul lucrărilor de plastică prezentate muncitorilor.

In ziua deschiderii expoziției, pictorii, sculptorii și graficienii au fost conduși de directorul întreprinderii, tov. ing. Mihai Vatavu, și alte cadre de specialitate, prin secțiile fabricii de țevi, au urmărit cu interes procesul tehnologic și au fost încîntați atît de valoarea lui economică, de inventivitatea și dăruirea oamenilor care perfecționează continuu mijloacele de producție, cît și de jocul inedit al volumelor și luminii, de virtuțile plastice ale muncii. De ce să nu o spunem, de la modul cum arăta un atelier de fierărie pe vremea lui Octav Băncilă și pînă la un laminor contemporan este o distanță imensă străbătută de munca și inteligența omenească, sînt aspecte noi care țin de revoluția tehnico-științifică, dar și de transformarea omului, a creșterii capacității sale productive, a calificării, a stăpînirii secretelor materiei în tehnologii subtile. Ceea ce se vede în primul moment, ca diferență specifică între **scenele industriale** de acum 20 de ani, surprinse în acuarelele lui Mihai Cămăruț „Granularea cuptorului" și „Schimbarea dinților la cuptorul Lurgi" este de natură să entuziasmeze cu privire la progresul realizat prin saltul de la meșteșugărie la industria modernă mecanizată și automatizată. Impresionează și mai mult progresul uman, calitatea intelectuală a muncii efectuate. Dacă aspectele tehnice, artificiile de la tăierea țevilor, ritmica sonoră și cromatică, pot fi sugerate în imagini ale aparenței fenomenale, imediate, apoi ceea ce s-a schimbat în oameni, în conștiința și ținuta lor morală, în psihologia lor de stăpîni ai țării, în demnitatea profesiunii lor, este mai greu de pictat și de sculptat. Analiza și selecția formelor, sinteza plastică se cer înălțate aici pe temelia adîncă și nuanțată a cunoașterii oamenilor, a faptelor, a modului lor de a gîndi și acționa, înțelegînd felul de a motiva gesturile și atitudinile esențiale.

Pe artiștii plastici îi așteaptă o muncă grea și plină de surprize în cunoașterea unor domenii ale activității productive, cu implicații ideatice, emoționale, de o bogăție infinită. Un contact mai direct și constant, nu o simplă vizită sau „excursie" prin fabrică, ci legarea de relații temeinice, de cunoaștere, stimă și prietenie, cu oamenii din industrie, și nu numai de aici, deschid perspective noi, proaspete, invitații stăruitoare la originalitate în conținut și formă, pentru lucrările viitoare ale artiștilor plastici.

Sînt în industrie, în agricultură, în instituțele de cercetare, transport, construcții, pretutindeni unde se muncește și se gîndește intens, pretutindeni unde se cheltuiește fluviul imens de energie și inventivitate, pasiune și dăruire creatoare în munca acestui popor, surse de inspirație mult mai valabile și mai adecvate artei naționale, originale, decît în toate muzeele și edițiile ilustrate ale marilor colecții de artă din întreaga lume. Fără a ignora sau a trece ușor peste marea experiență culturală a oamenilor de ieri și de azi, învățînd mereu de la creatorii valorilor autentic umaniste, artiștii noștri simt datoria să descopere noul în viață, în propria lor reacție de reflectare a acesteia la nivelul înalt al analizei logice și afective, acolo unde temperatura propriei flăcări sufletești ajunge la puritatea incandescenței. Lumina această proprie, neîmprumutată, pe care o răspîndește creația originală este semnul valorii autentice, semn social al recunoașterii și recunoștinței obștești, care asigură circulația națională și universală a mesajului operei. Leonardo Da Vinci îi îndemna încă în veacul al XV-lea pe artiștii de talent să se inspire de la lucrurile naturale și adevărate, care sînt mult mai multe și mai originale decît cele copiate după realitate, să soarbă apa din izvorul vieții, nu din ulciorul altora pentru a se numi fii demni ai naturii, nu nepoței ai altora. Indemnul genialului florentin a rămas mereu actual, l-am auzit repetat într-o formă sau alta de muncitorii și tehnicienii, de numeroșii vizitatori ai expoziției din clădirea centrală a Uzinei metalurgice din Iași, în convorbirile lor cu artiștii.

Sînt interesante opiniile lăcătușului Victor Andone din secția I care găsește expoziția frumoasă și bine venită, dar ar dori mai multe lucrări încîntătoare, pline de bucuria muncii și a vieții, mai puține culori sumbre. El apreciază lucrarea lui Corneliu Ionescu intitulată „Grevă" în care paloarea cadaverică a grupului supus gloanțelor este potrivită cu tema aleasă, de altfel ca întregul decor dramatic, dar își manifestă îndoielile cu privire la ținuta tragică, de împușcați, a fotbaliștilor din compoziția intitulată „Elan tineresc". Tot el obiectează în fața portretului de balerină pe care-l găsește rigid, cu o lipsă de armonie evidentă între părțile componente, cu o figură mortuară care nu sugerează tinerețea și dansul. In lucrările lui Fr. Bartok „Portret de fată" aceeași tristețe nejustificată a culorilor, iar în „Șah mat" și „Pentru pace" de Nicolae Constantin, o exagerată veselie a culorii i se par nepotrivite. La discuții se alătură tînăra Teodora Luca de la serviciul administrativ. Pe ea o nemulțumește mai ales uriașa tensiune a copilului din compoziția „Pentru pace" și-și exprimă nedumerirea, de ce alături de simbolul frumos și bine cunoscut al porumbeilor, pictorul a ținut să picteze un băiat clăpăug, disproporționat, așa cum nu se găsesc în realitate nicăieri. Amîndoi interlocutorii admiră portretele în ulei și sculpturale Iosif Nădejde și Theodor Neculuță. Ion Iordache, tehnician, își manifestă dorința ca asemenea expoziții să se repete, pentru ca muncitorii să se obișnuiască și să înțeleagă arta, iar artiștii să conducă un cerc de plastică sau de desen industrial din fabrică. Ing. Radu Ungureanu a remarcat mai ales calitatea grafiței din expoziție, arătînd că după știința lui, pictura în ulei a pictorilor ieșeni putea fi mai bine reprezentată. El recomandă ca viitoarele expoziții să conțină pe lîngă lucrări tematice ca ale lui Victor Mihăilescu-Craiu, Dan Hatmanu, Petre Hârtopeanu, mai multe flori și naturi statice, lucrări ornamentale de interior pe care să le poată cumpăra în rate salariații întreprinderii. Ei merită să aibă lucrări bune care să le educe sensibilitatea. In acest sens își manifestă dorința de a cumpăra o lucrare a acuarelistului Ștefan Hotnog, dacă se poate. Discuțiile sînt mult mai ample, ele se concretizează și în opiniile scrise în caietul de impresii și vor fi desigur multe dintre ele utile.

Imi exprim convingerea că trecînd peste inadvertențe și surprize de moment, asemenea acțiuni au dublul scop de a apropia publicul, nu cel snob, de arta contemporană, de a forma o sensibilitate și o zonă de educație nouă. Pe de altă parte, ele ridică în fața artiștilor probleme de compoziție tematică, de cromatică, stil și formă accesibile, care depășesc problematica din școală, cea academică, și impun comanda socială a realității industriale, a influențării gustului oamenilor muncii, beneficiari principali ai artei.

Radu NEGRU

Teatrul Național „Vasile Alecsandri"

„Sfînta Ioana a abatoarelor"

de Bertolt Brecht

Este pentru a patra oară cînd publicul iubitor de teatru din Iași se întîlnește cu Brecht și, ca în alte două cazuri anterioare („Mutter Courage" și „Viața lui Galileo Galilei"), avem a face din nou cu o premieră pe țară — „Sfînta Ioana a abatoarelor", piesă care cunoaște acum a doua montare, după cea de la Dresda, datorată aceluiași regizor german, Hannes Fischer. Am remarcat cu prilejul premierei „Vieții lui Galileo Galilei" constanța cu care scena ieșeană promovează piesele acestui dramaturg pe cît de valoros, pe atît de controversat. Nu ne rămîne acum decît să subliniem că această constanță — care onorează teatrul — este dublată de o alta : colaborarea cu regizori germani, cei mai buni cunoscători ai dramaturgiei lui Brecht și ai spiritului în care piesele sale s-au jucat și se joacă „acasă" la ele. S-a dovedit în ambele cazuri (Fritz Bennevitz, autorul spectacolului „Viața lui Galileo Galilei" și, acum, Hannes Fischer) că regizorii care ne-au fost oaspeți și colaboratori reprezintă cu brio școala regizorală germană că ei cred cu tărie nu numai în actualitatea și valoarea general-umană a ideilor lui Brecht, dar și în spiritul înnoitor al teoriilor sale despre arta spectacolului, că sînt practicieni pasionați și talentați ai școlii brechtiene.

In legătură cu recenta premieră a Teatrului Național, vreau să spun, de la început și fără ocolișuri, două chestiuni principale, în lumina cărora trebuie privite opiniile ce vor urma. Mai întîi : spectacolul este o demonstrație de virtuozitate regizorală, actoricească și scenografică. Apoi : textul lui Brecht este, din păcate, mult mai slab decît toate cele cunoscute anterior, mult prea didactic, părînd, pe alocuri, o lecție de economie politică a capitalismului. Aceasta grevează mult asupra fluxului magnetic ce se creează de obicei între scenă și public, îngreunează urmărirea ideilor, pune la încercare receptivitatea și rezistența spectatorului în fața demonstrației.

Am considerat absolut necesar să fixez de la început aceste două puncte de vedere asupra reprezentației pentru a înlătura dubiile ce s-ar putea crea pe parcurs în discuția despre text.

„Sfînta Ioana a abatoarelor" (text tradus acum pentru prima dată în românește, prin pana talentatului poet Mihai Ursachi) este una din operele de tinerețe ale lui Brecht, fiind scrisă în 1930—1931, dar ea marchează totuși o fermă angajare a dramaturgului în dezbaterea unor idei cu pronunțat caracter social-revoluționar. Marele succes din 1928 — „Opera de trei parale" constata că puterea burgheziei se reazemă pe crimă și produce necontenit crimă. Cu toate acestea — zice criticul Ernst Schumacher, autor al unui amplu studiu despre dramaturgia lui Brecht — piesa nu indica nici o cale care ar putea duce la răsturnarea acestei „ordini" ; forțele capabile de o asemenea schimbare nu erau sesizate, deși piesa spunea adevăruri esențiale despre societatea burgheză. „Sfînta Ioana a abatoarelor" propune soluții pe cît de ferme, pe atît de eficiente. Violenței trebuie să i se răspundă cu violență ; masele sărăcite și exploatate nu trebuie să aștepte îndurare și gesturi de binefacere din partea burgheziei ; lupta este singura cale de rezolvare a dramaticei opoziții dintre clasele de sus și cele de jos. Deși destul de vag, destul de timid conturate, apar în această piesă figurile unor conducători comuniști ai clasei muncitoare care schițează gestul luptei revoluționare. Cazul simbolic al Ioanei servește demonstrației că lupta este absolut necesară și că a avea o încredere în așa-zisul filantropism al stăpînitorilor înseamnă a duce cu răbdare jugul impus de ei. Acțiunea piesei e plasată la Chicago, în jungla negustorilor de carne, dar ea vizează clar situația Germaniei din anii marii crize, a acelei Germanii care avea în 1931 peste 6 milioane de șomeri. Înainte de elaborarea piesei, Brecht a făcut adevărate investigații de documentare la bursele din Berlin și Viena, a urmărit afacerile cu grîne de la Breslau și speculațiile oneroase ale concernelor americane — astfel că piesa era o operă „la zi", dezbătînd chestiuni de cea mai acută importanță socială.

Vizitînd nu de mult America Latină, regizorul Hannes Fischer spunea — bazîndu-se pe observațiile efectuate la fața locului — că opera este încă și astăzi foarte actuală. Ne-am gîndit, ascultîndu-l, că actualitatea ei nu astfel trebuie judecată (ci prin valorile sale de permanență), căci altfel ar însemna ca piesa să nu mai fie actuală la noi. O astfel de discuție însă nu cred că trebuie purtată acum, ci, dacă s-ar fi considerat necesară, mai devreme, cînd s-a alcătuit repertoriul. Astăzi nu ne rămîne decît să judecăm spectacolul clădit pe acest text.

Ca și în cazurile anterioare (și publicul nostru știe acum foarte bine acest lucru), Brecht ne surprinde prin construcția dramatică neobișnuită, anti-clasică, în fapt un original mecanism literar-teatral. Brecht nu este atît un dramaturg, un scriitor de piese de teatru, cît un mare *libretist dramatic*, un scriitor pentru scenă — cum îl numește Liviu Ciulei — pentru o scenă a zilelor noastre. El a fost unul dintre acei oameni de teatru care și-au dat seama de necesitatea unei noi modalități de expresie a teatrului, corespunzătoare sensibilității contemporane. Formula teatrului epic este subsumată atitudinii politice a dramaturgului ; modalitatea este folosită pentru a putea

Cronica dramatică

încadra în timpul dramatic al unei piese mult mai mult decît un conflict individual : fragmente de frescă socială, sau, în alte cazuri, momente istorice cu reflex contemporan. Tot Liviu Ciulei observa — cu prilejul montării „Operei de trei parale" — că, în tinerețe, Brecht nu a căutat unitatea dialectică dintre social și estetic, că a opus socialul esteticului. Trebuie însă recunoscut că, prin organicitatea lucrărilor sale, prin realismul lor, dramaturgul a impus o estetică nouă, cu stricte corespondențe sociale.

Rupînd și împărțind construcția piesei în episoade, fărîmițînd-o și mai mult prin song-uri — spuse sau cîntate — Brecht a creat teatrului tipare noi. Convins de valabilitatea acestei estetici, regizorul Hannes Fischer i-a urmat principiile cu fidelitate (și virtuozitate), „Sfînta Ioana..." fiind o piesă caracteristică în acest sens. În locul unui conflict concentrat, apare diagrama conflictului ; implicațiile se simplifică și se limpezesc, claritatea curgerii fiind în consonanță cu scopul educativ, ideile se înșiruie ca într-o expoziție de afișe agitatorice. O astfel de construcție poate apărea simplistă, mai îndepărtată de subtilitatea texturii unei intrigi psihologice, dar are mai multă eficiență, e mai directă și mai proaspătă, mai strîns legată de scop. În conformitate cu regulile teatrului epic, spectacolul lui Fischer este o sumă de prim planuri, cu un sens agitatoric foarte precis subliniat. Epicitatea acestui spectacol, realizat cu mînă sigură de regizor, poate fi cu ușurință urmărită și dedusă din cîteva accente distribuite cu inteligență. Astfel — ocolind forma dramatică, obișnuită, a teatrului — spectacolul brechtian semnat de Fischer povestește în cea mai mare parte acțiunea, detașează spectatorul spre a o contempla (nu îl implică), îi impune acestuia hotărîri (nu-i provoacă sentimente ca în forma dramatică), îi mijlocește cunoștințe (în locul „trăirilor), operează cu argumente (nu cu sugestii), noțiunile iau locul sentimentelor, omul devine un subiect de cercetare (nu e considerat drept un ce cunoscut, ca în forma dramatică) și suportă surprinzătoare transformări ; apoi, fiecare scenă e de sine stătătoare ; muzica tălmăcește textul, ia poziție, exprimă o atitudine (nu ilustrează și nu descrie, ca în teatrul dramatic).

Toate aceste caracteristici ale spectacolului denotă cunoașterea perfectă de către regizor a organonului teatrului epic și în același timp capacitatea lui de a le aplica unui text și de a ridica o construcție scenică monumentală — cum este cea de față — impresionantă nu numai prin dimensiuni, ci și prin culoare, ritm, atmosferă, prin precizia detaliului și unitatea întregului, prin știința conducerii unui număr impresionant de actori, aduși cu toții în situația unei orchestre în care instrumentele sînt perfect acordate și deci armonia concertului asigurată. Spectacolul este, de asemenea, exemplar sub raportul colaborării dintre regizor, scenograf și compozitor, demonstrînd încă o dată ce valori se pot întîlni pe această scenă și ce rezultate bune se pot obține în cazul colaborării lor. George Doroșenco, acest artist remarcabil, despre ale cărui opere scenografice nu s-a scris niciodată de ajuns, a creat aici un cadru cu totul copleșitor prin monumentalitate, culoare, ingeniozitatea soluțiilor funcționale și efectele arhitectonice și picturale. Scenografia acestui spectacol nu-i doar un cadru adecvat desfășurării acțiunii (ceea ce ar putea fi suficient), ea este spațiu și timp deodată, este atmosferă distantă în unele tablouri, devoratoare în altele.

La rîndul său, compozitorul G-or-g — Rodi Fôca, devenit un colaborator permanent al scenei, care își contureaz- t-t mai ferm, de la un spectacol la altul, personalitatea de om de teatru, a compus și a interpretat o muzică (pentru pian preparat) care tălmăcește textul brechtian exprimînd o atitudine consonantă cu evoluția eroinei principale.

În sfîrșit, colaboratorii cei mai apropiați ai regizorului și creatorii cei mai direcți ai spectacolului, actorii, fac din nou dovada unei trupe de excepție în care valorile individuale nu sparg, ci rotunjesc armonia ansamblului. Trebuie să remarcăm, înainte de orice evidențieri individuale, puterea de muncă și de dăruire a întregului colectiv artistic al teatrului, gradul de profesionalitate la care el s-a ridicat în acest spectacol și să ne exprimăm regretul că nu vom putea cita toate numele de pe afiș.

În rolul titular, Cornelia Gheorghiu este din nou o prezență copleșitoare, izbutind să contureze, cu foarte mare precizie și cu o convingere impresionantă, chipul înflăcărat (la început de încredere în bunătatea omului și în puterea divină, iar mai apoi de pasiunea revoluționară) al Ioanei Dark. Drumul eroinei de la naivitate și credulitate, la înțelegerea rosturilor ascunse ale lumii burgheze și la necesitatea răsturnării tabu-urilor ei, este parcurs de actriță cu inteligență și pasiune, cu o rară putere de transfigurare și convingere ; eroina interpretată de Cornelia Gheorghiu arde ca o flacără, se zbuciumă ca o frunză în furtună, e naivă ca un copil și devine înțeleaptă ca un bătrîn, dorește să realizeze binele ca un misionar, șovăie ca un om slab și moare strigînd mari adevăruri, ca un agitator. Sînt numai cîteva ipostaze care arată marea capacitate a actriței de a parcurge o partitură cu multe și grele sinuozități, făcînd încă o dată dovada alesului său talent.

O mare surpriză ne-a oferit George Macovei în rolul — și el complicat, sinuos, cu multe ascunzișuri și piste aparente — al lui Pierpont Mauler. Surpriza provine nu din faptul că nu ne-am fi așteptat la un rol bun din partea lui George Macovei, ci de acolo că el realizează acum ceva cu totul nou, în afara stilului său de comedie grasă, suculentă. Mauler, regele cărnii, stăpînul absolut al comerțului cu carne, este o figură în care se adună lăcomia, șiretenia, prefăcătoria, istețimea și alte subtile trăsături care-i asigură mereu podium-ul de învingător într-o lume de comercianți veroși, pentru care nu există decît legea profitului propriu. Acestei figuri complexe, Macovei i-a găsit întruchiparea cea mai adecvată, cu nuanțări nu prea discrete, dar nici îngroșate (cum i se întîmplă uneori), cu o surprinzătoare economie de procedee și mișcări în care ghicim cenzura regizorală, dar și ponderea și bunul gust care l-au stăpînit pe actor în acest caz.

O a treia excelentă apariție în acest spectacol este Boris Olinescu, într-o compoziție care trebuie considerată, cred, drept cea mai bună creație a sa de pînă acum, dovedind maturitatea artistică la care a ajuns actorul. Misitul Slift interpretat de Olinescu este o structură demonică și o apariție grotescă, înspăimîntătoare, cu mișcări automate, cu o figură dezumanizată. Actorul a intuit perfect și a avut capacitatea să redea nu un tip, ci un caz de abrutizare, de depersonalizare care poate suscita interes clinic. Rareori am simțit atît de puternic prezența scenică a unui personaj.

Contribuții foarte bune — asupra cărora nu mai avem aici putința să insistăm — aduc, de asemenea, Virgiliu Costin, Valeriu Burlacu, Saul Taișler, Ion Lascăr, Adina Popa, Adrian Tuca, Const. Sava, Dionisie Vitcu, Const. Cadețchi, Al. Blehan, Puiu Vasiliu, Const. Popa, Gelu Zaharia, Petrică Ciubotaru și grupul celor patru ostași din „armata salvării" : Virginia Raiciu, Domnița Mărculescu, Silvia Popa și Antoaneta Glodeanu.

Ștefan OPREA

Moment din spectacol cu actorii Cornelia Gheorghiu, Costel Popa și Adina Popa.

Foto : A. WINKLER, coresp.

O serie nouă a revistei „Convorbiri literare"

Invitat de ziarul în care public rîndurile acestea să răspund la dificila întrebare — ce trebuie să fie acum, în acest moment de înaltă exigență pe care îl străbate întreaga noastră viață spirituală, o revistă de cultură sau de literatură ? — m-am gîndit în primul rînd la climatul literar, la mentirea scriitorului și a literaturii, cu alte cuvinte la propria noastră profesie. Ce rost au revistele în legătură cu toate acestea, aici, într-un centru ca Iașii (și nu numai aici) ? Voi încerca să răspund oarecum indirect, amintindu-ne cîteva momente care au luminat nu numai cultura și literatura acestui oraș, ci a țării întregi. Ele se numesc : **Dacia literară, Convorbiri literare, Viața românească, Insemnări ieșene** — ca să amintim cu adevărat de cele de prim nivel. Intrebarea care urmează și pe care nu putem s-o ocolim, o formulez astfel : mai este posibil să repetăm, prin revistele de acum, ce apar la Iași, prestigiul de atunci ? Cu o ușoară umbră de îndoială (pe care nu cred că este cazul s-o motivez aici), îmi închipui că da.

Sigur, datele realității sînt altele (și îndoiala mea nu se referă la ele), dar cu atît mai mult aceste date ne impun dorința de a repeta, în noul context al acestei societăți socialiste — gesturile de demnitate și dăruire ale înaintașilor. Marile umbre nu sînt un motiv de timorare; le cinstim memoria numai făcîndu-ne exemplar datoria noastră, de acum. Aplecarea abulică în fața trecutului, absența dorinței de a adăuga partea ta la ceea ce ai moștenit, nu înseamnă nici continuitate și nici respect față de ceea ce a fost cu adevărat strălucire în trecut, ci mai mult ceva care aduce a neputință.

Dar să mă întorc la subiect, adică la una dintre publicațiile de la Iași, la revista de literatură **Convorbiri literare** — lăsînd pentru cealaltă publicație, **Cronica** (pe care n-am încetat s-o stimez), loc conducerii ei. Așadar, **Convorbiri literare**, o revistă care în anul ce vine împlinește vîrsta de 105 ani ! Ce a însemnat ea la început, ce a fost mai tîrziu și cum s-a înfățișat cititorilor pînă nu de mult, știm. Ce va fi, ce va însemna, asta o vor spune cititorii, colegii de breaslă. Faptul că, începînd din ianuarie ce vine, revista va apare de două ori pe lună și în format gazetă, nu vizează doar schimbarea unui „veșmînt", ci este vorba de o prefacere de conținut, în concordanță cu exigența contextului ideologic de acum.

Voi încerca să subliniez problemele enunțate mai sus, în legătură cu această publicație de literatură, cu menirea ei.

In perspectiva timpului orice revistă a fost și va fi nevoită să-și justifice existența și rolul, răspunzînd la: ce valori a descoperit, ce valori a cultivat, ce idei folositoare sensului evoluției literaturii a promovat ?... Iată un scop spre care tinde orice publicație și spre care va tinde și noua **serie a Convorbirilor literare.**

Știm de asemenea că un climat literar poate condiționa într-un fel sau altul o literatură, și mai știm că o revistă, cu real prestigiu poate înfluri climatul respectiv. Avem nevoie ca ceea ce este stimulator în climatul nostru literar să fie dezvoltat continuu, ca el să poată cu adevărat influența scrisul nostru spre valoare, spre acele scopuri nobile pe care partidul le-a pus în fața noastră, a scriitorilor, a literaturii.

Este știut că scriitorii sînt personalități distincte, puternice și, nu o dată, intolerante, dar asta nu exclude atît respectul reciproc, cît și spiritul critic, pe care pot și trebuie să le imprime și revistele. Un climat literar emanat de la o publicație și de la scriitorii ce gravitează în jurul ei presupune opinii și stiluri deosebite, idei și gusturi deosebite. Plecînd de la concepția filozofică unică — marxist-leninistă — pe care orice revistă are datoria s-o promoveze, nu se poate ajunge la uniformitate. Acolo unde umbra uniformității se arată, și revista și paginile scriitorilor sînt, în consecință, cenușii, fără putere.

Sigur, poate unii dintre noi visează tocmai la această uniformizare, la un climat călduț în care nici un cuvînt să nu deranjeze ceva sau pe cineva, dar această nu sînt decît epigoni, veleitari ce se cunosc de la o poștă. Cred că și în această direcție o revistă care se respectă trebuie să acționeze. Dacă se transformă într-un receptor al unor interese de grup sau al unei persoane, își pierde menirea unei adevărate publicații comuniste, de un asemenea profil, acela de a însemna o tribună de afirmare a valorilor literaturii : dar nu-i mai puțin adevărat, că în cealaltă extremă găsim destul eclectism, spunerea și răspunerea unor locuri arhicunoscute, în locul dezbaterilor, a polemicilor de principiu, a confruntărilor unor puncte de vedere îndrăznețe, a spiritului de inițiativă. Cu alte cuvinte, revistele nu sînt niște cutii de poștă în care oricine poate strecura cîte ceva, și unde dreptul la replică, la opinie — ce trebuie respectat — înseamnă și abdicarea redacției de la responsabilitatea ce o are, în spiritul partinic al vieții noastre ideologice și culturale.

O revistă pătrunsă de spiritul realismului nu înseamnă, cum își închipuie unii, coborîrea ștachetei de valoare. Sper că revista **Convorbiri literare** să fie pătrunsă de acest spirit, capabilă să respingă și să numească pe nume lor tot ce va veni născut din ignorarea realității acestei țări, dar și din închipuirea că o temă sau un sentiment major „produce" automat și valoare literară, sau poate ține loc acesteia. Pentru că îndemnul partidului, spiritul recentelor sale documente, care vizează direct munca noastră, au în vedere, în primul rînd, valoarea.

Scriitorul nu se face, nu se realizează în redacție, la o revistă, ci la masa de lucru ; dar nu-i mai puțin adevărat că o revistă într-un anume sens, foarte însemnat, îl poate ajuta, poate forma scriitorul. In acest sens cred că orice revistă, dar mai ales cele de literatură (cum este **Convorbirile literare**) trebuie să-și dovedească nu numai exigența, nu numai opoziția față de nonvalori, dar și generozitatea față de ceea ce este cu adevărat literatură, înlăturînd orice relații care nu țin de arta scrisului.

După cum se vede, nu este tocmai ușoară realizarea unei publicații care se dorește de prestigiu, care se vrea citită, aproape de inima și gîndul cititorului ; ea presupune — să mai spunem ? — pasiune, competență, spirit de inițiativă, curaj creator. Dar oare unde toate acestea pot absenta ? Gîndul îmi rămîne acum numai la reviste, aici, mai mult ca oriunde, pentru că fiecare număr este asemenea cum ai ieși în fața unei mulțimi, pe care ți-o dorești cît mai imensă și căreia începi să-i vorbești. De ceea ce spui, de felul cum spui — va depinde dacă oamenii vor rămîne lîngă tine sau te vor părăsi treptat, treptat.

Cu aceste gînduri și cu încă multe altele însoțesc (și cred că nu numai eu) **apariția noii serii a Convorbirilor literare — revistă care și-a înscris în program, la loc de frunte, aspirația de a-și face datoria de publicație comunistă, de a-și deschide paginile tuturor scriitorilor țării, tuturor valorilor,** indiferent din ce colț îndepărtat ar veni ele.

Este o aspirație căreia redactorii, colaboratorii merită să-i dăruiască cît mai mult din ceea ce sînt ei. Numai astfel această revistă se va apropia tot mai mult de ceea ce a fost atunci, la început, și de ceea ce trebuie să fie astăzi, în literatura noastră socialistă.

Corneliu ȘTEFANACHE

Faptele — expresia conștiinței

PROFILURI

A trăi pentru semeni

Un gest scurt după care bisturiul este dat de o parte. Apoi urmează pensele, foarfeca și iar pensele, și iar foarfeca, acele de cusut...

Operația s-a terminat.

Privesc la medicul Alexandru Andrei, șeful secției a II-a chirurgie, de la Spitalul nr. 2 din Iași. Îi văd ochii pe deasupra măștii. Vorbește puțin, numai strictul necesar.

...Urmează un alt caz, mai grav. Pacientul vine de la un spital constănțean unde a fost operat de apendicită, iar în tren i s-a făcut rău. Intervenția chirurgicală nu putea fi aminată.

Mîinile fixează cu mișcări iuți pensele, așează tuburile pentru drenaj, într-un cuvînt redau unui om sănătatea. Altora le-a redat viața. Prioceperea și siguranța înseamnă tot atîtea obstacole în calea suferinței și tocmai de aceea nu le găsesc un termen de comparație.

Operația decurge normal și medicul, cu toată încordarea sa, găsește timp să adreseze cîte o întrebare familiară bolnavului sau un cuvînt de încurajare.

Programul operator al dimineții s-a încheiat. Seara, după contravizită, stau de vorbă cu medicul Al. Andrei. Este de gardă și între două „salvări" se mai găsește timp. Acum îl observ mai bine.

Îmi mărturisește că un medic care își iubește meseria cu adevărat, nu-și mai aparține. De altfel, medicina nu e o profesiune, ci o vocație căreia i te dăruiești pe viață. Cînd ai în mîini viața sau sănătatea oamenilor, singurul crez este să le fii de folos, ori asta înseamnă să trăiești mai mult pentru ei.

— Doctorul Andrei nu are program, mi-a spus directorul spitalului, dr. Octavian Capșa. Este atît de atașat de bolnavi încît ultă să mai plece acasă.

E sîmbătă seară și în oraș oamenii se distrează, sau se odihnesc, ori sînt la serviciu. La ora 21, mașina „Salvării" aduce pe D. R. cu trei degete strivite. Pacientul e crispat de durere și abia dacă poate să răspundă la întrebările care i se pun.

— Vă rog să nu-mi tăiați degetele, tovarășe doctor. N-am să mai pot munci.

Cuvintele rămîn să vibreze undeva, în gîndurile doctorului.

— Nu l-am tăiat degetele, îmi spune după ce s-a terminat operația. Cu ce am făcut noi și cu ce vor mai face antibioticele, cred că-l vom salva mîna

Sala de operație rămîne iarăși pustie, parcă în așteptare. Ne continuăm în camera de gardă discuția întreruptă :

— Am emoții întotdeauna înainte de a afla cauza unei suferințe. Apoi cînd știu precis ce am de făcut, mă liniștesc.

Cît suflet trebuie să pună în meseria sa un medic care operează de 27 de ani, ca să mai poată avea încă emoții în fața unui pacient ! Deodată tresare :

— Vine o mașină.

— N-am auzit nici un zgomot de motor.

— Din 1944 de cînd lucrez numai în acest spital, l-am învățat toate zgomotele. Este un capac de canal la poartă care dă de veste cînd trec mașinile peste el.

După cîteva clipe apare un tînăr care se pare că are o criză de apendicită... I se administrează imediat medicamente și este lăsat un timp.

— Trebuie să știu dacă e apendicită sau altceva, mă informează doctorul Andrei.

Între timp este adus și un cetățean, în stare de ebrietate, cu o fractură dublă la piciorul drept. Vociferează, se frămîntă nervos. Știm cu toții cît de greu te înțelegi cu un om în astfel de stare. Și totuși... cuvintele calde dar ferme ale medicului, răbdarea sa și uneori cîte o glumă, îl liniștesc...

E aproape dimineață, dar doctorul Andrei nu pare obosit. Discută cu personalul de serviciu, încurajează pe cel care urmează să fie operat și în același timp îndeplinește ritualul spălării pe mîini. Cu o meticulozitate justificată de grija pentru actul operator, urmează echiparea cu halatul sterilizat, mănușile etc. Operația începe și diagnosticul este încă o dată confirmat : apendicită acută.

O dată cu această intervenție, la sfîrșit și garda.

— A fost o noapte ușoară, îmi spune la plecare dr. Andrei.

Părăsind spitalul, îmi amintesc de discuția pe care am avut-o cu secretarul organizației de partid din spital, medicul chirurg Eugen Antohe :

— Șeful secției noastre e un om căruia nu-i place nici să vorbească, nici să se vorbească despre el, tocmai pentru că nu se poate vorbi decît la superlativ. Ar fi de prisos să-l refac profilul profesional, căci l-ați văzut cu cît devotament muncește. Deși este atît de ocupat, nu pregetă cînd e vorba de îndeplinirea unei sarcini de partid, a condus și conduce încă diferite cursuri de ridicare a calificării cadrelor medii.

În cuvintele secretarului de partid nu era numai un respect profesional pentru doctorul Andrei, ci mai mult decît atît, o admirație, pe care am întîlnit-o la toți cei care-l cunoșteau.

Doru ȚIGĂU
student

Scrisori de la sate

Pentru că l-am criticat...

Lucrez ca fierar în C.A.P. Tansa de mai bine de zece ani și întotdeauna oamenii au fost mulțumiți de munca mea și eu mulțumit de modul cum am fost răsplătit. Anul acesta am avut însă o nemulțumire. Deși am îndeplinit și norma lucrătorului care trebuia să mă ajute (așa cum prevăd normativele) n-am fost plătit decît pentru o singură normă. Am reclamat cazul consiliului de conducere al C.A.P., dar tovarășul președinte Dumitru Ichim n-a vrut să mă asculte. De fapt el a dat dispoziție să nu mi se plătească norma întreagă de lucru. M-am întrebat de ce ? Nu cumva pentru că l-am criticat în cîteva rînduri pentru unele lipsuri în munca sa ? Vă rog foarte mult să mă ajutați să primesc drepturile bănești ce mi se cuvin.

GHEORGHE SBERA
fierar la C.A.P. Tansa

P. S. Uniunea județeană a C.A.P. ne informează că în cazul relatat mai sus, președintele C.A.P. Tansa, Dumitru Ichim, se face vinovat de abuz și a fost aspru criticat, iar la prima adunare generală a cooperatorilor va fi pus în discuție pentru a i se aplica o sancțiune statutară. Uniunea județeană a obligat consiliul de conducere al C.A.P. Tansa să plătească fierarului Gh. Sbera drepturile bănești ce i se cuvin.

Întîrzierea a fost sancționată

Mult se bucură cineva cînd își cumpără un televizor. M-am bucurat și eu și întreaga familie cînd am adus televizorul acasă și l-am pus în funcție. Dar a mers numai trei zile. M-am dus repede la Hîrlău, că nu e departe de comuna Deleni, unde locuiesc eu, și l-am chemat pe tehnicianul Const. Dughir, de la cooperativa „Unirea". Dar tehnicianul a venit după vreo trei săptămîni. Imi repară el televizorul, care merge două luni și se strică din nou. Anunț iar cooperativa, aștept o lună de zile și nu vine nimeni. Mai reclam o dată și, în sfîrșit, vine tovarășul Dughir. Era cam supărat. Am fost informat că conducerea cooperativei l-a sancționat cu „avertisment" pentru că a întîrziat să-și îndeplinească sarcinile de serviciu. A fost o sancțiune pe merit.

DUMITRU IGNAT
din comuna Deleni

A făcut din telefon aparat de fotografiat...

Așa a procedat, zilele trecute, Dumitru Plugaru, contabil la Consiliul popular Bivolari. S-a îmbătat, a zmuls telefonul de la consiliu și a ieșit în drum „în calitate de fotograf". Cum trecea cineva, îl oprea :

— Stai să te fotografiez ! Scoate 5 lei !

Oamenii și-au văzut de drum. Neavînd succes „în calitate de fotograf", a intrat la bufet și a început să facă scandal. A doua zi a fost chemat la miliție, de unde a ieșit cu o amendă de 500 de lei. Tot atunci dimineață, un salariat de la poștă a instalat din nou telefonul la consiliul popular. Nu era pentru prima dată cînd Dumitru Plugaru săvîrșea astfel de abateri. De aceea, zicem noi, bine a făcut consiliul popular că i-a desfăcut contractul de muncă.

UN GRUP DE CETĂȚENI
din comuna Bivolari

Se credea „acoperit"

Avem întotdeauna încredere în paznici. Ei sînt angajați din rîndul cetățenilor cinstiți, care apără averea obștei. Cîte o dată însă se constată că ne-am înșelat asupra unora. Sînt cazuri rare, dar asta nu înseamnă că trebuie să le trecem cu vederea. De aceea vă scriu despre paznicul Vasile Bartan de la C.A.P. Stroești (comuna Todirești). I-a dat conducerea C.A.P. în păstrare 8 stîlpi de stejar, dar cînd i s-a făcut acasă un control i s-a găsit material mai mult. Crezîndu-se „acoperit" cu materialul ce-l avea în păstrare, el a mai adunat și altele. Comisia de judecată din C.A.P. l-a amendat, iar consiliul de conducere al cooperativei agricole a hotărît să-l schimbe din funcție.

VASILE DĂSCĂLESCU
din comuna Todirești

—■—

Cadouri ? Nu, plocoane !

În ziua cînd muncitoarea Anica Sandu (Fabrica „Țesătura", secția filatură pieptănată) a împlinit vîrsta de 36 de ani, colega ei de ring, tînăra Margareta Plămădeală i-a oferit un frumos serviciu de tort și un buchet de flori, drept prinos al stimei pe care o poartă tovarășei sale de muncă, cu aproape 13 ani mai în vîrstă. Nu după multă vreme și Margareta Plămădeală a primit din partea colegei ei Anica Sandu un cadou, ca replică firească a unui frumos gest prietenesc. Acest exemplu, și multe altele cu care se mai poate continua, constituie un fapt ce merită toate laudele.

Dar iată că în ultimii ani acest admirabil obicei a primit la unii o ciudată turnură. Zilele acestea, redacția noastră a fost informată că în aceeași secție de filatură pieptănată s-a început, încă din luna trecută, colectarea de la salariați a unor sume de 5—20 de lei pentru cîteva cadouri destinate maistrului Vasile Dumitriu, precum și ajutorilor de maiștri Vasile Avram și Vasile Hutanu. Ba mai mult, instructoarea Ana Vesa (care s-a ocupat de colectarea banilor) și colega ei Zîna Ermurache au și cumpărat maistrului Vasile Dumitriu, drept cadou, o garnitură completă de pat în valoare de aproape o mie de lei.

Să ne înțelegem. Atît timp cît se schimbă cadouri între colege, care lucrează la mașini, lucrurile sînt firești și nimeni nu poate face o obiecție. Dar din momentul în care, cu sume importante se fac cadouri unor cadre cu funcții de conducere din secție, avem de-a face nu cu o „atenție", ci cu altceva. Oricine își pune deci întrebarea: cu ce scop se fac asemenea cadouri ? Nu cumva pentru a atenua intrucîtva exigența firească a unui tehnician față de unele deficiențe care se resimt cîte o dată în procesul de producție ? S-a observat, desigur, că toți cei cărora le-au fost destinate cadourile au prenumele Vasile. Dar în secție mai sînt încă doi salariați cu același prenume: Vasile Gaman — transportor, și Vasile Pandele — ungător. Aceștia nu au „beneficiat" totuși de cadourile colectivului. De ce ? Pentru că funcțiile lor nu se pot compara cu ale maistrului sau ajutorilor de maiștri și, deci, nu se bucură de autoritatea lor. Se înțelege că în asemenea condiții izul de plocon al cadourilor devine cu atît mai evident.

— De cît timp se practică sistemul acesta în secție ?

— De vreo trei-patru ani — ne-a răspuns instructoarea Ana Vesa.

— Dar dumneavoastră, tovarășe Hutanu, în calitate de secretar al organizației de bază, nu ați știut nimic despre această practică ?

— Cum să nu ! Dar abia cu două-trei săptămîni în urmă am aflat și le-am pus tuturor în vedere să înceteze.

Așadar, deși i s-a recomandat să pună capăt unei asemenea practici, tov. Ana Vesa, membră a biroului organizației de bază, a continuat totuși colectarea banilor. Abia în ziua de 11 decembrie a.c. — zi de salar la Fabrica „Țesătura" — și numai după intervenția de ultim moment a comitetului de partid din întreprindere, s-a renunțat la colectare. Cu toate acestea, afirmația tovarășului Hutanu cum că a aflat de „cadouri" numai cu două-trei săptămîni în urmă nu pare de loc verosimilă, atît timp cît el lucrează în această secție de aproape un deceniu. Se observă deci bine ața albă cu care este cusută toată treaba, mai precis, tendința de a acoperi o stare de fapte care nu face cinste nimănui.

— Și cu cadoul cumpărat cum rămîne ? — ne-a întrebat instructoarea.

Iată încă un fapt care complică lucrurile. Normal este ca banii colectați să fie restituiți filatoarelor. Dar cum nu prea sînt posibilități de valorificare a garniturii de pat cumpărate, la fel de normal ar fi ca inițiatorii „acțiunii" să suporte paguba din propriile lor buzunare.

Ținem să publicăm această penibilă stare de fapt, pentru că asemenea practici se obișnuiesc nu numai în secția filatură pieptănată a Fabricii „Țesătura", ci și în alte secții ale acestei fabrici și în alte întreprinderi de pe teritoriul județului Iași. Fără îndoială că organizațiile de partid vor ști cum să pună stavilă acestor practici situate în afara eticii noastre socialiste.

Al. SEVERIN

AMABILITATE PIERDUTĂ PE DRUM

Un microbuz condus de șoferul Zamfir Pușcașu (Institutul de proiectare) a avut de îndeplinit o sarcină de serviciu în județul Vaslui. Reîntorcîndu-se dintr-o comună cu direcția Birlad, șoferul și cadrele tehnice care erau în microbuz s-au oferit să-i ia pe profesorii și profesoarele care fac naveta. Un gest frumos. Dar o dată ce portiera s-a închis și microbuzul a pornit la drum, „amabilitatea" unor salariați ai institutului a sporit pînă într-atît, încît au ținut morțiș ca profesoarele să stea pe genunchii dumnealor. Politicoase, profesoarele au refuzat. Atunci a intrat în acțiune șoferul. A oprit microbuzul și a comandat :

— Fiecare dă cîte 25 de lei ! Cine nu dă, merge mai departe pe jos.

In fața acestei situații, a început o mică tîrguială și șoferul a mai lăsat din preț. Pentru rest le-a ținut profesorilor o lecție de morală, aprobată tacit de grupul de proiectanți. Ne așteptam ca conducerea institutului, luînd cunoștință de aceste fapte, să ne dea un răspuns satisfăcător. Dar toată vina este aruncată pe șofer. Și pentru ce motiv ? Pentru că a luat persoane străine în microbuz. Despre șantajul la care a recurs pe drum, despre „ciupeala" la care s-a dedat fără jenă, despre faptul că toate acestea au fost patronate de grupul de proiectanți (care avea și un conducător) nici un cuvînt. Cerem ca acest caz să fie reanalizat cu toată răspunderea de organizația de partid, în spiritul moralei noastre socialiste.

Important!

IDT

A fost elaborat și difuzat prospectul materialelor și serviciilor de informare documentară, ce vor fi efectuate de Institutul Central de Documentare Tehnică — București, pe anul 1972.

Pentru a fi bine informați și a avea colecții complete,

abonați-vă pînă la 31 decembrie a. c.

Cereți informații sau formulare de abonament la :

— Serviciul Comenzi și Difuzare — București, str. Lucaci nr. 35, sectorul IV, telefon 211290 ;

— Biroul de prezentare ICDT — București, Calea Victoriei nr. 100, sectorul I, telefon 138206 ;

— Biroul teritorial ICDT — Iași, str. Karl Marx nr. 14, telefon 11403.

— doi șefi de depozit
angajează
Uzina metalurgică Iași
Condiții de angajare : conform H. C. M. nr. 914/68.

CETĂȚENI !

Pentru înlăturarea cauzelor ce ar putea da naștere la incendii cu prilejul sărbătorirli pomului de iarnă, respectați următoarele reguli :

Nu amplasați pomul în apropierea obiectelor combustibile din încăpere !

Luminările vor fi puse în pom în așa fel, încît să se evite aprinderea lui.

Nu încredințați copiilor aprinderea luminărilor și artificiilor de la pom !

Nu lăsați pomul cu luminările aprinse și nesupravegheat !

Respectînd regulile de mai sus, vă apărați bunurile dv. împotriva incendiilor.

— un mecanic locomotivă
angajează de urgență
Uzina mecanică „Nicolina" Iași

Întreprinderea de transporturi Iași

str. UZINEI nr. 12
Telefon 15422
angajează de urgență

— **șoferi pentru autobuze,**
posesori ai permisului de conducere „D"

— **șoferi,**
posesori ai permisului de conducere pentru categoria „C" și care au o practică efectivă pe autovehicule din această categorie, de cel puțin 3 ani, pentru a fi pregătiți să lucreze ca **ȘOFERI AUTOBUZE.**
Vechimea necesară trebuie să rezulte după carnetul de muncă

— **mecanici auto**

— **electricieni,**
pentru **STAȚII REDRESARE,** calificați prin școala profesională și cu practică efectivă în munca de electrician stații redresare

— **bucătar cresă,**
cu experiență în muncă.

Pentru ȘOFERI se asigură cazarea la dormitoarele întreprinderii
Condiții avantajoase de salarizare conform H.C.M. 914/1968.
Relații suplimentare se dau zilnic la serviciul personal între orele 10,00—13,00.

— inginer constructor
— pictor
— șef de depozit
— tinichigii
— electricieni
angajează de urgență
C. E. I. L. IAȘI
strada Bucium nr. 34.
Relații suplimentare se pot obține zilnic între orele 7—13, la telefon 11120—11121, interior 131.

OPERA DE STAT IAȘI

prezintă :
opera DON CARLOS
miercuri, 29 decembrie, ora 19.30
baletul **ROMEO ȘI JULIETA**
sîmbătă, 1 ianuarie, ora 19.30
spectacolele : „ÎMPĂRĂȚIA OZANEI" și „PUNGUȚA CU DOI BANI"
duminică, 2 ianuarie, ora 15
opereta **SILVIA**
luni, 3 ianuarie, ora 19.30
opera ELIXIRUL DRAGOSTEI
miercuri, 5 ianuarie, ora 19.30.

Oficiul pentru construcția de locuințe proprietate personală Iași

aduce la cunoștința beneficiarilor că vor avea loc ședințele de constituire a asociațiilor de locatari după cum urmează :

— bloc E-1 și E-2 zona Podul Roș,
în ziua de 27.XII. 1971, orele 17,30
— bloc I-4 gară,
în ziua de 28.XII.1971, orele 17,30
— bloc Tg. Cucu,
în ziua de 29.XII.1971, orele 17,30

Ședințele vor avea loc la sediul oficiului din str. Cuza-Vodă nr. 53.

Prezența obligatorie.

Cu același prilej se vor face și alte comunicări.

Se informează publicul că sînt **apartamente disponibile cu 1, 2, 3 și 4 camere în blocul Tg. Cucu cu contractarea imediat.**

Relații se pot lua la sediul oficiului, strada Cuza Vodă nr. 53, telefon 13424.

I. C. R. M. Iași

bulevardul 30 Decembrie nr. 22
angajează imediat :

— un tehnician constructor

Condiții de angajare : conf. anexei nr. IV. la H.C.M. 1053|960.

Informații suplimentare la sediul întreprinderii sau telefon 13455.

Se recrutează
60 de tineri (bărbați) pentru calificare în meseria de
prelucrător fire

Cei interesați se vor adresa la

Uzina de fibre sintetice Iași

Condiții : să aibă minimum 7—8 clase, stagiul militar satisfăcut, domiciliul stabil în orașul Iași sau comunele situate la o distanță de pînă la 40 km. de oraș.

Alte informații se pot obține la serviciul personal al uzinei, telefon 13320, interior 231.

Mica publicitate

Schimburi de locuință

● Schimb garsonieră completă Birlad cu similar Iași. Telefon 12661 Iași, ora 7—14.

Vînzări — cumpărări

● Vînd landou și masă rotundă. Splai Bahlui 35, etaj III, apart. 14, telefon 30832.

● Vînd casă bună, sobe teracotă, curte, grădină. Strada Donose 2.

Pierderi

● Pierdut legitimația eliberată de Fabrica de ulei Iași pe numele Mosneguțu Maria. O declar nulă.

● Pierdut ștampilă triunghiulară nr. 46, aparținînd șantierului II T.C. Iași O declar nulă.

● Pierdut legitimația eliberată de U.F.S. pe numele Cotae Ion. O declar nulă.

● Pierdut adeverință de șofer categoria I eliberată de I.T.A. Iași pe numele Moraru Constantin. O declar nulă.

● Pierdut legitimația eliberată de O.C.L. Textile-încălțăminte pe numele Platon Valeria. O declar nulă.

Obiecte găsite

● Găsit la Alimentara — autoservire Ciurchi — sumă importantă de bani și obiecte. Adresați Pavel Constantin, responsabil.

Diverse

● Familia Zup mulțumește doctoriței Lili Marcoci — dispensarul Birnova pentru deosebita îngrijire acordată.

● Jenică Butnariu exprimă cele mai sincere mulțumiri tuturor celor care au participat la marea durere pricinuită de pierderea scumpei și devotatei sale soții ANETUȚA BUTNARIU.

Decese

● Fiii, îndurerați, anunță încetarea din viață a mamei lor

SMARANDA PRICOP

Înmormîntarea are loc duminică, 26 decembrie, ora 14, la cimitirul Eternitatea, unde este depusă.

Rezoluția

Conferinței pe țară a secretarilor comitetelor de partid și președinților consiliilor populare comunale

(urmare din pag. a 3-a

promovarea în muncă de conducere a femeilor, de educarea tuturor cadrelor în spiritul principiilor dreptății și echității socialiste, al aplicării neabătute a hotărîrilor de partid și a legilor țării.

4. Organele și organizațiile de partid au obligația să militeze pentru întărirea rîndurilor partidului, să manifeste o exigență sporită față de însușirile politice, profesionale și morale ale celor ce solicită primirea în partid, să asigure respectarea criteriilor stabilite prin Statutul partidului cu privire la calitățile celor care urmează a primi înaltul titlu de membru al Partidului Comunist Român, să desfășoare o activitate permanentă în vederea educării partinice, revoluționare a tuturor membrilor de partid.

5. Conferința consideră ca o sarcină de însemnătate esențială pentru întărirea rolului conducător al partidului înfăptuirea Programului de educație socialistă, elaborat de Plenara C.C. din 3—5 noiembrie 1971, îmbunătățirea activității organizațiilor de partid, de masă și obștești, a instituțiilor cultural-educative de la sate pentru ridicarea nivelului de pregătire politico-ideologică al comuniștilor, al tuturor oamenilor muncii, pentru cultivarea în rîndurile acestora a trăsăturilor morale înaintate, a spiritului revoluționar, pentru întărirea combativității lor împotriva tuturor fenomenelor negative, a mentalităților și atitudinilor înapoiate față de muncă și de avutul obștesc, față de îndatoririle sociale, pentru dezvoltarea unei opinii de masă împotriva abuzurilor necinstei, a oricăror acte antisociale.

În această activitate, în dezvoltarea conștiinței socialiste a oamenilor muncii, în întreaga operă de înflorire a vieții spirituale a satelor un rol de seamă revine muncii cultural-educative. Organelor și organizațiilor de partid, consiliilor populare comunale le revine îndatorirea de a conduce în mod direct activitatea cămînelor culturale, a bibliotecilor, cinematografelor, centrelor de radioficare, muzeelor, caselor memoriale, a mișcării artistice de amatori, a tuturor instituțiilor de educație și cultură de la sate, asigurînd cuprinderea în cadrul acestei activități a maselor largi de oameni ai muncii, îndeosebi a tineretului și femeilor. O deosebită atenție trebuie acordată atragerii întregii intelectualități a satelor la organizarea și desfășurarea activității cultural-educative, la munca de răspîndire a cunoștințelor cultural-științifice în mase și de ridicare a nivelului de cunoaștere al acestora.

În întreaga activitate desfășurată la sate pentru dezvoltarea economică, pentru intensificarea muncii cultural-educative un rol de seamă revine organizațiilor de masă și obștești, sindicatelor, comitetelor și comisiilor de femei, organizațiilor Uniunii Tineretului Comunist.

6. Pornind de la faptul că școala reprezintă factorul principal de instruire și educare a tineretului, Conferința consideră că organele comunale de partid și de stat trebuie să acționeze mai hotărît și mai operativ pentru realizarea integrală a măsurilor stabilite de conducerea partidului în vederea perfecționării învățămîntului de cultură generală, profesional și tehnic, întăririi legăturii sale cu producția, cu viața, îmbunătățirii muncii de educare comunistă, revoluționară a elevilor. În acest scop, este necesar să se ia toate măsurile în vederea încheierii acțiunii de generalizare a învățămîntului de 10 ani, construirii și amenajării atelierelor și laboratoarelor în toate școlile, asigurării de loturi agricole pentru lucrările practice ale elevilor, aplicării hotărîrilor adoptate de conducerea partidului pentru îmbunătățirea predării științelor sociale și a activității politico-educative în școli.

Comitetele de partid și consiliile populare comunale trebuie să sprijine și să îndrume organizațiile de partid și conducerile unităților de învățămînt în așa fel încît fiecare școală să devină un puternic centru de educație patriotică, politico-ideologică a elevilor, de formare a lor în spiritul concepției despre lume și viață a partidului nostru, al materialismului dialectic și istoric. În fața fiecărui învățător și profesor se ridică nobila chemare de a fi atît un bun specialist în domeniul său, cît și un bun educator comunist, oferind elevilor săi un model de viață și de comportare demn de urmat.

7. Conferința subliniază că în toate activitățile economice și cultural-educative trebuie generalizată experiența acumulată de comitetele de partid și consiliile populare comunale în organizarea participării maselor la conducerea treburilor obștești, întăririi și perfecționării necontenite a legăturii lor cu masele de oameni ai muncii. O deosebită importanță are în această privință participarea activă a cadrelor de conducere la munca politică de masă, intensificarea muncii deputaților în circumscripțiile lor electorale, antrenarea largă a comisiilor permanente și comitetelor de cetățeni la activitatea consiliilor populare. În fruntea tuturor acțiunilor obștești trebuie să se afle în permanență secretarul comitetului de partid, primarul, președintele C.A.P., toți cei ce dețin funcții de conducere în organizațiile de partid, de stat, de masă și obștești, în instituțiile din comună.

IV

1. Ținînd seama de posibilitățile largi pe care le oferă asemenea consultări pentru examinarea problemelor privind dezvoltarea societății noastre, afirmarea democratismului socialist și pentru generalizarea experienței avansate, se consideră necesară permanentizarea acestui forum, urmînd ca astfel de conferințe să se organizeze anual la nivelul județelor și la 3—4 ani, pe țară.

2. Se impune ca organele de resort, centrale și județene, să ia măsuri, în spiritul hotărîrilor Conferinței Naționale a partidului din 1967, pentru întărirea autonomiei consiliilor populare comunale, pentru asigurarea condițiilor necesare ca acestea să-și poată îndeplini în mod corespunzător importantele atribuții ce le revin în conducerea vieții economice și social-culturale a comunelor.

3. În vederea stimulării activității consiliilor populare comunale, începînd din anul 1972, să se organizeze o întrecere între comune, avînd ca obiective realizarea sarcinilor economice, edilitar-gospodărești și social-culturale.

*

În numele țărănimii, al milioanelor de locuitori ai satelor, Conferința exprimă deplina adeziune și aprobare față de politica externă a partidului și statului nostru, consacrată cauzei socialismului și păcii în lume. În centrul acestei politici se află în mod constant întărirea prieteniei frățești și alianței cu toate țările socialiste, dezvoltarea solidarității internaționaliste cu toate partidele comuniste și muncitorești, cu toate forțele progresiste, democratice, antiimperialiste. Totodată, țara noastră desfășoară o politică de prietenie și colaborare cu toate statele, fără deosebire de orînduire socială, în spiritul coexistenței pașnice, așezînd la baza tuturor raporturilor sale externe respectarea principiilor independenței și suveranității naționale, deplinei egalități, neamestecului în treburile interne, avantajului reciproc. Niciodată, în istoria sa, țara noastră nu a avut un prestigiu atît de înalt și atîția prieteni în lumea întreagă cum are astăzi, datorită promovării consecvente a acestei politici, al cărui strălucit promotor este tovarășul Nicolae Ceaușescu.

*

Conferința pe țară a secretarilor comitetelor de partid și a președinților comitetelor executive ale consiliilor populare comunale cheamă întreaga țărănime, pe toți locuitorii satelor, bărbați și femei, tineri și vîrstnici, de toate naționalitățile ca, dînd dovadă de un înalt patriotism, să depună toate eforturile pentru înfăptuirea măsurilor de dezvoltare multilaterală și intensivă a agriculturii, de propășire continuă economică și social-culturală a comunelor.

Participanții la Conferință asigură conducerea partidului și a statului, pe tovarășul Nicolae Ceaușescu, că oamenii muncii de la sate vor munci cu entuziasm și abnegație pentru a pune pe deplin în valoare marile posibilități ale agriculturii noastre socialiste, a asigura dezvoltarea economică și social-culturală a satelor, pentru a da viață programului stabilit de Congresul al X-lea al partidului în vederea făuririi societății socialiste multilateral dezvoltate în patria noastră.

PE MERIDIANELE GLOBULUI

MOSCOVA

Întrevedere Leonid Brejnev — Osvaldo Dorticos Torrado

MOSCOVA 24 (Agerpres)

Leonid Brejnev, secretar general al C.C. al P.C.U.S., a avut o întrevedere cu Osvaldo Dorticos Torrado, membru al Biroului Politic și al Secretariatului C.C. al P.C. din Cuba, președintele Republicii Cuba, aflat într-o vizită de prietenie în Uniunea Sovietică.

Leonid Brejnev și Osvaldo Dorticos Torrado și-au exprimat satisfacția față de dezvoltarea cu succes a relațiilor dintre P.C.U.S. și P.C. din Cuba, dintre Uniunea Sovietică și Cuba și au făcut un schimb de păreri asupra căilor adîncirii colaborării sovieto-cubaneze, relatează agenția T.A.S.S. Au fost examinate unele probleme internaționale actuale, între care evenimentele din America Latină — continent ale cărui popoare iau tot mai hotărît poziție împotriva exploatării și asupririi imperialiste și în ale cărui procese pozitive un rol activ are politica statului socialist cubanez.

—■—

Ședința guvernului R. P. Ungare

BUDAPESTA 24 — Corespondentul Agerpres, Al. Pintea, transmite: La Budapesta a avut loc o ședință a Guvernului Revoluționar Muncitoresc Țărănesc Ungar în cadrul căreia, printre altele, s-au dezbătut propunerile Ministerului Muncii și ale Consiliului Central al Sindicatelor Ungare în legătură cu problema sporirii alocațiilor acordate pentru copii. Guvernul ungar a hotărît ca, începînd de la 1 ianuarie, alocația lunară acordată familiilor cu trei și mai mulți copii să crească cu 100 de forinți pentru fiecare copil. De această sporire a alocației va beneficia, de asemenea, și fiecare copil crescut numai de către unul dintre părinți.

PERNIK

Cuvîntarea tovarășului Todor Jivkov la o consfătuire a fruntașilor în producție

SOFIA 24 (Agerpres).

În orășelul de mineri Pernik, transmite agenția B.T.A., a avut loc o consfătuire a fruntașilor în producție, în cadrul căreia a luat cuvîntul Todor Jivkov, prim-secretar al C.C. al P.C. Bulgar, președintele Consiliului de Stat al R.P. Bulgaria.

Scopul nostru principal, a relevat el, referindu-se la unele probleme interne, constă în a obține intensificarea economiei naționale în toate sferele și domeniile. Direcția strategică principală și veriga principală a acestei intensificări trebuie să fie creșterea pronunțată a productivității sociale a muncii. Planul cincinal prevede să se obțină aproximativ 95 la sută din totalul sporului venitului național pe baza ridicării productivității sociale a muncii. De felul cum va crește ea depinde, în ultimă instanță, durata construcției societății socialiste dezvoltate în țară.

Todor Jivkov a relevat, în această ordine de idei, că, în prezent, există în țară toate condițiile obiective și subiective pentru o creștere rapidă a productivității sociale a muncii: un aparat de producție mare față de mărimea întregii țări, o bază tehnico-materială considerabilă, se dezvoltă baza științifică, există un sistem de conducere socială eficient, un mecanism economic nou cu sistemul său de normare, organizații economice puternice.

Vorbitorul s-a referit, de asemenea, și la unele măsuri ale programului de îmbunătățire a nivelului de trai al poporului. Printre prevederile principale ale acestui program se numără majorarea salariului pe baza unui nou sistem tarifar, burselor pentru studenți, crearea de noi înlesniri materiale pentru educarea copiilor, existența unor ample construcții de locuințe, creșterea producției de mărfuri de consum.

Munca creatoare este reazimul sigur al societății noastre, singurul izvor de sporire a bogăției noastre naționale, de creștere a bunăstării poporului, a puterii patriei, a declarat Todor Jivkov.

În continuare, vorbitorul s-a referit la unele aspecte ale politicii externe a P.C. Bulgar și a R.P. Bulgaria.

Giovanni Leone ales președinte al Republicii Italiene

ROMA 24. — Corespondentul Agerpres, Nicolae Puicea, transmite: Giovanni Leone a fost ales, vineri, președinte al Republicii Italiene. După 23 de scrutine, ce au continuat zilnic începînd de la 9 decembrie, Parlamentul italian, întrunit în ședință comună cu cei 58 de delegați ai regiunilor, s-a pronunțat cu 518 voturi pentru Giovanni Leone, 408 voturi revenind senatorului socialist Pietro Nenni.

Președintele Italiei este ales pe o perioadă de șapte ani.

*

Născut la 3 noiembrie 1908, Giovanni Leone a studiat dreptul. Avocat, profesor universitar, autorul unui mare număr de lucrări de drept penal, el intră în viața politică în timpul celui de-al doilea război mondial, activînd în Partidul Democrat-Creștin. Este ales în Adunarea constituantă în 1946, și în Camera Deputaților în 1948, devenind președinte al acesteia în 1955, după ce îndeplinise funcția de vicepreședinte al Camerei timp de cinci ani. De două ori prim-ministru — în 1963 și 1968 — el candidează din partea partidului său în alegerile prezidențiale din 1964. Înalta magistratură i-a revenit însă atunci lui Giuseppe Saragat, care l-a numit ulterior pe Leone senator pe viață.

—■—

Componența noului cabinet pakistanez

ISLAMABAD 24 (Agerpres).

Vineri, la Islamabad a fost comunicată oficial componența noului guvern pakistanez, transmit agențiile Reuter, France Presse și Associated Press. După cum s-a mai anunțat, președintele Pakistanului, Zulfikar Ali Bhutto, care este și șeful guvernului, cumulează, de asemenea, portofoliile afacerilor interne și externe, apărării, precum și pe cel al coordonării interprovinciale. Vicepreședintele țării, Nurul Amin, este însărcinat cu problemele secretariatului cabinetului. J. A. Rahim, secretarul general al Partidului Poporului, a fost desemnat ministru pentru afacerile prezidențiale, ministru al culturii și al planificării urbane și rurale, iar Mubashir Hasan a preluat portofoliile finanțelor, problemelor economice și dezvoltării. Din noul guvern mai fac parte, printre alții, Malik Maraj Khalid, ministru al agriculturii, alimentației și al regiunilor subdezvoltate, Abdul Hafiz Pirzada — ministru al informațiilor, educației și radiodifuziunii.

Noua echipă ministerială a depus vineri jurămîntul. Agenția Associated Press menționează că opt dintre membrii actualului guvern pakistanez fac parte din Partidul Poporului, condus de președintele Zulfikar Ali Bhutto.

*

ISLAMABAD 24 (Agerpres).

Referindu-se la componența noului guvern pakistanez, președintele Zulfikar Ali Bhutto a precizat, după cum informează agenția France Presse, că actualul cabinet are un caracter provizoriu, menționînd că a încercat să constituie un guvern pe o bază foarte largă, avînd ca punct de referință alegerile de anul trecut".

15 ani de la crearea Mișcării Populare pentru Eliberarea Angolei

Mesajul lui Agostinho Neto

BRAZZAVILLE 24 (Agerpres). Într-un mesaj adresat poporului angolez, cu prilejul împlinirii a 15 ani de la crearea Mișcării Populare pentru Eliberarea Angolei, președintele M. P. L. A., Agostinho Neto, cheamă toate forțele patriotice angoleze să-și intensifice lupta împotriva colonialismului portughez. În mesajul său, difuzat în capitala Republicii Populare Congo — Brazzaville, Agostinho Neto condamnă sprijinul acordat de unele țări membre ale N.A.T.O. Portugaliei în scopul continuării războiului colonial în Angola, Mozambic și Guineea — Bissau și avertizează guvernul de la Lisabona că poporul angolez va continua să lupte pentru independență, pînă la victoria finală. „Independența pentru care luptă patrioții angolezi, a subliniat președintele Mișcării Populare pentru Eliberarea Angolei, înseamnă preluarea puterii politice și a controlului asupra economiei țării de către poporul Angolei".

SCURTE ȘTIRI

NEW YORK

Cunoscuta militantă de culoare din S.U.A., Angela Davis, este bolnavă și starea ei ar putea să impună o intervenție chirurgicală, au declarat avocații ei, citînd rezultatele unui consult medical. Ei au cerut eliberarea pe cauțiune a Angelei Davis, în așteptarea procesului ce i-a fost intentat sub acuzații samavolnice, prevăzut să înceapă la 31 ianuarie 1972. Cereri similare de punere în libertate pe cauțiune au fost respinse în trecut.

MANAMA

Retragerea trupelor britanice din Golful Persic este considerată practic încheiată la Bahrein, o dată cu plecarea, în urmă cu 2 zile, a navei de război „Intrepid", transmite din Manama corespondentul agenției France Presse. Săptămîna trecută a părăsit zona, fără nici un fel de ceremonie — notează corespondentul agenției citate — generalul Rowley Gibbs, comandantul forțelor britanice din zona Golfului Persic. Cîțiva consilieri militari însărcinați cu instruirea forțelor Uniunii Emiratelor Arabe vor rămîne, totuși, la Manama.

BELFAST

Primul ministru britanic, Edward Heath, a făcut joi o vizită de inspecție a trupelor britanice din Irlanda de nord. Cu acest prilej, Heath a avut o convorbire cu premierul nord-irlandez, Brian Faulkner.

MADRID

Muncitori de la Fabrica de automobile din Madrid a companiei americane „Chrysler", întreprindere cu 10.000 de salariați, au declarat grevă în sprijinul revendicărilor lor privind îmbunătățirea condițiilor de viață și reprimirea a 26 de lucrători concediați în mod abuziv.

CALEIDOSCOP

TOKIO 24 (Agerpres). — Japonia a devenit unul dintre primele state din lume în ce privește producția și exportul de calculatoare electronice de pupitru — informează agenția de presă Kyodo. În 1970, de exemplu, au fost fabricate 1 445 000 unități de asemenea calculatoare, reprezentînd o creștere de 300 de ori a producției din 1965 (4 355 de unități). Dintre acestea, 729 000 de calculatoare, în valoare de 181 milioane dolari, au fost vîndute în străinătate.

*

BRUXELLES 24 (Agerpres). — Autorități ale Pieței comune au propus recent introducerea unei serii de reguli obligatorii în ce privește construcția interioară a automobilelor, în vederea creșterii securității circulației. Dacă vor fi aprobate de guvernele celor șase țări membre ale C.E.E., aceste reguli vor intra în vigoare, devenind obligatorii, peste 18 luni. Noile reguli au în vedere poziția oglinzilor retrovizoare, a frînelor pentru cazuri de urgență, precum și acoperișurile glisante, construcția scaunelor, dimensiunea și forma butoanelor de pe bord etc.

*

PRAGA 24 (Agerpres). — Cea de-a doua jumătate a lui decembrie a adus o căldură neobișnuită pentru acest interval al anului în capitala Slovaciei, Bratislava. Mercurul termometrului a urcat aici pînă la plus 15 grade Celsius, temperatură care nu a mai fost înregistrată la sfîrșitul anului pe aceste meleaguri de 80 de ani.

*

BUDAPESTA 24 (Agerpres). — O temperatură deosebit de ridicată este înregistrată în aceste zile și pe teritoriul Ungariei, unde mercurul termometrelor urcă pînă la 15 grade Celsius, iar mugurii copacilor sînt gata să se desfacă. În unele zone, au înflorit trandafirii, iar pe pantele care se înalță lîngă malurile lacului Balaton înfloresc viorelele.

SPANIA — În speranța de a tempera zelul automobiliștilor, la Hospitalet de Llobregat, în apropiere de Barcelona, a fost instalat un polițist din lemn alături de un semn de circulație. În clișeu: **Polițistul din lemn, îmbrăcat în uniformă, arată automobiliștilor stopul.**

BONN 24 (Agerpres). — Nava spațială „Apollo-16", a cărei lansare este programată pentru 17 martie 1972, va transporta la bordul său un container-laborator permițînd efectuarea unor cercetări științifice în folosul savanților vest-germani, a anunțat ministrul Cercetării Științifice al R. F. a Germaniei. Cunoscut sub numele de „Bistack", acest proiect aparține lui Horst Bucher, de la Universitatea din Frankfurt. Containerul va conține semințe de plante, embrioane și ouă de animale inferioare, care vor face obiectul unor studii cu privire la efectele razelor cosmice asupra lor.

*

ROMA 24 (Agerpres). — Numărul italienilor emigrați din țară în căutare de lucru se ridica în 1970 la aproape 5 000 000 persoane. Astfel, numărul italienilor care munceau în alte țări vest-europene a fost de 2 340 000, iar al celor din Statele Unite și America Latină de 2 500 000.

*

SAN SALVADOR 24 (Agerpres) — Recensămîntul populației din Salvador, efectuat recent, relevă că această țară are cea mai mare densitate de pe continentul latino-american — 177 de locuitori pe kilometru pătrat. Actuala populație a Salvadorului este de 3 541 000 locuitori.

COMENTARIU EXTERN

CRIZA GUVERNAMENTALĂ DIN BELGIA SE PRELUNGEȘTE

La aproape două luni de la alegerile generale desfășurate în Belgia, guvernul nu a putut fi încă constituit. Gaston Eyskens, însărcinat în urmă cu o lună de regele Baudouin cu misiunea formării unui nou guvern, a renunțat la mandatul său. Șeful statului belgian a încredințat această misiune președintelui Partidului Socialist, Edmond Leburton. Va reuși actualul lider al Partidului Socialist să urnească tratativele din punctul mort și să creeze un nou guvern? Succesul misiunii sale depinde de modul în care vor putea fi conciliate pozițiile divergente ale celor două partide — social-creștin și socialist.

După cum se știe, raportul de forțe, în urma scrutinului desfășurat la 7 noiembrie a.c., în cele două Camere ale Parlamentului n-a suferit schimbări esențiale. Fosta coaliție guvernamentală, alcătuită din partidele social-creștin și socialist și-a menținut în general pozițiile. În Camera deputaților, care numără 212 locuri, se află o majoritate confortabilă de 128 voturi (67 social-creștini și 61 socialiști). Există, așadar, cadrul legislativ necesar pentru continuarea coaliției. Teoretic da, practic însă, cele două partide sînt dezbinate într-o chestiune de fond. Socialiștii sînt de părere că pe primul plan în activitatea unei viitoare coaliții trebuie să se afle problemele economice și, în special, măsuri eficiente de combatere a recesiunii, ale cărei semne sînt tot mai evidente. În ceea ce-i privește pe social-creștini, ei apreciază că ar trebui să fie acordată prioritate măsurilor cu caracter juridic, care să continue politica preelectorală a coaliției menită să atenueze conflictul lingvistic **din societatea belgiană. De pildă, situația financiară a stîrnit discuții aprinse atunci cînd s-a pus problema stabilirii noului buget. Taxa adițională de produse (T.V.A.), hotărîtă de Piața comună, obligă negociatorii să accepte din capul locului un buget general deficitar sau să aibă în vedere înăsprirea fiscalității. Anunțînd încheierea discutării chestiunilor financiare, cotidianul belgian „Le Soir" sublinia că „aceasta nu înseamnă și rezolvarea definitivă a problemei. Înainte de a fi incluse într-un program guvernamental, opțiunile trebuie să fie confruntate cu concluziile altor grupuri de lucru".**

Tot complicată este și stabilirea conținutului concret al autonomiei culturale acordată regiunilor Flandra și Valonia, după revizuirea constituției belgiene, precum și în organizarea învățămîntului. Problema este cu atît mai complexă, cu cît în scrutinul de la 7 noiembrie, politica internă din această țară a fost împovărată cu o ipotecă suplimentară și anume întărirea sensibilă a partidelor federaliste. Dacă gruparea flamandă Volksunie n-a obținut decît două locuri în plus în Camera deputaților, frontul francofonilor și-a dublat numărul deputaților de la 12 la 24.

Acestor stări de lucruri li s-a adăugat un nou element, care — după cum se exprimă ziarul „La Libre Belgique" — „a degradat climatul politic, făcînd ca negocierile să bată pasul pe loc". Este vorba de neînțelegerile intervenite în sînul Partidului social-creștin cu privire la cooptarea unor noi senatori, neînțelegeri care uneori au luat forme atît de acute încît au obligat pe Gaston Eyskens să suspende ședințele plenare dintre negociatorii celor două formațiuni politice.

Prelungirea stării de incertitudine a provocat nemulțumiri în rîndul maselor care consideră că a sosit timpul ca „țara să aibă un ghid, care să vorbească și să acționeze cu exactitate", scrie același ziar sus-citat. Or, dificultățile pentru ieșirea din impas rezultă, în primul rînd, din încordarea dintre cele două partide majoritare — social-creștin și socialist.

Iată obstacolele cu care este confruntat noul formator. Dacă reeditarea vechii coaliții pare foarte posibilă, incertitudinea totuși planează, îndeosebi, asupra viitorului program guvernamental, precum și asupra componenței cabinetului.

Radu SIMIONESCU

ÎN 24 DE ORE

Radio Iași

Programul de seară (25 decembrie): 17.00 Buletin de știri; 17.05 Cîntecul care mi-e drag; 17.30 Preocupări cetățenești; 17.45 Revista melodiilor; 18.30 Cotidian sonor; 19.30 Pe portativul undelor, melodia preferată; 20.00 Grai și suflet românesc (emisiune de limbă română); 20.15 La fîntîna dorului (cîntece populare); 20.30 Teatru scurt; 21.00 Muzică ușoară; 21.10 Meridiane muzicale (din muzica popoarelor); 21.25 Cantonete interpretate de Giuseppe di Stefano; 21.35 Arte plastice; 21.45 Romanțe și cîntece de petrecere; 22.10 Vă invităm la dans.

Programul de dimineață (26 decembrie): 8.00 Buletin de știri; 8.05 Refrene îndrăgite; 8.20 Dumbrava minunată (emisiune pentru copii); 8.30 Piese de fanfară; 8.40 Azi în sat la noi; reportaj radiofonic despre succesele oamenilor muncii din agricultura Moldovei în anul 1971; 8.55 Cîntecul care mi-e drag; 9.20 Dialog cu ascultătorii; 9.35 Raliul melodiilor.

Televiziune

16.30 Emisiune în limba germană; 18.15 Afirmări '71. Tineri soliști și formații de muzică ușoară; 19.00 Recital de poezie: Eva Pătrășcanu; 19.15 Publicitate; 19.20 1001 de seri — emisiune pentru cei mici; 19.30 Telejurnalul de seară; 20.00 Săptămîna internațională; 20.15 Teleenciclopedia; 21.00 Film serial: Invadatorii (VI); 21.50 Tele-divertisment. Dicționar muzical-distractiv: Litera P; 22.50 Telejurnalul de noapte. Sport; 23.00 Seară de romanțe cu basul Nicolae Florei, prim solist al Operei Române.

Cinematografe

VICTORIA, orele 9; 11; 15; 17; 19; 21 „Scoate-ți pălăria cînd săruți". **REPUBLICA**, orele 9.15; 11.15; 15; 17; 19; 21 „Un amanet ciudat". **COPOU**, orele 9; 11; 15; 17; 19; 21 „Gaudeamus igitur". **ARTA**, orele 9; 11; 14.45; 16.45; 18.45; 20.45: „Cermen". **TĂTĂRAȘI**, orele 16; 18; 20 „Soarele alb al pustiului". **NICOLINA**, orele 16; 19 „Îngerii negri", cinemascop, două serii.

ÎN JUDEȚ: CASA DE CULTURĂ PAȘCANI „S-a întîmplat în recunoaștere". **CĂUBUȘ „UNIREA" — PAȘCANI** „Așteptarea". Completare: Vizita delegației de partid și guvernamentale române condusă de tovarășul Nicolae Ceaușescu în R.P. Chineză. **TG. FRUMOS** „Printre colinele verzi". **HÎRLĂU** „Asediul". Completare: Vizita delegației de partid și guvernamentale române condusă de tovarășul Nicolae Ceaușescu în R.P.D. Coreeană. **PODU-ILOAIEI** „Serata". **HĂRĂUCEȘTI** „Haiducii lui Șaptecai".

Teatrul Național

La ora 20.00, va fi prezentat un spectacol cu piesa „Sfînta Ioana a abatoarelor". Sînt valabile tichetele cu seria 140.

Clinici de serviciu

Azi, 25 decembrie, sînt de gardă pentru internări de urgență clinica a III-a chirurgie, clinica I medicală, Spitalul clinic nr. 1 (str. Gh. Dimitrov); clinica I de obstetrică și ginecologie, Spitalul maternitatea (str. Cuza Vodă). Spitalul nr. 7 Socola și Spitalul de copii (Tătărași) primesc internări în fiecare zi.

Telefoane utile

13673 Agenția de voiaj C.F.R.; 12020—14199 — Deranjamente la instalații rețele electrice; 14532 — Dispecer taximetre (Piața Unirii); 16820 — Miliția municipiului Iași; 16120 — Spitalul de obstetrică și ginecologie (Maternitatea); 81230 — Spitalul de copii (Tătărași); 18050 și 13339 — Inspectoratul județean de securitate Iași; 15436 — Magazinul de flori din Piața Unirii.

Loto

La tragerea Loto din 24 decembrie 1971, au fost extrase următoarele numere:

Extragerea I:
75 30 74 25 19 37 38 22 60
Fond de cîștiguri lei 499.755.
Extragerea a II-a:
29 82 24 39 3 52 26
Fond de cîștiguri lei 546.242.

Timpul probabil

Vremea se va ameliora treptat, iar cerul va fi noros pînă la acoperit. Local va ploua izolat, iar la munte și în nordul Moldovei se vor semnala precipitații sub formă de lapoviță și ninsoare. Vîntul va sufla slab pînă la moderat din sectorul vest-nord-vest. Temperatura aerului va crește ușor, minimele vor fi cuprinse între minus 2 și plus 3 grade, iar maximele între 3 și 8 grade.

SPORT

ZURICH 24 (Agerpres) — La 26 decembrie, la „Hallenstadion" din Zurich se va desfășura o mare gală de box în cadrul căreia fostul campion mondial la cat. grea, americanul de culoare Cassius Clay, îl va întîlni într-un meci de 12 reprize pe pugilistul vest-german Jurgen Blin.

*

BUDAPESTA 24 (Agerpres) — În urma unui referendum la care au participat 60 de ziariști sportivi din Ungaria, cel mai bun fotbalist maghiar pe anul 1971 a fost desemnat Zambo (Ujpest Dozsa) care joacă pe postul de aripă stîngă. El a întrunit 38 de voturi. Pe locul doi a fost clasat portarul Geczi (Ferencvaros).

*

BUENOS AIRES 24 (Agerpres)

Campionul mondial de box la cat. superușoară, argentinianul Nicolino Locche, și-a păstrat titlul, învingîndu-l la puncte după 15 reprize pe șalangerul său Antonio Cervantes (Columbia). Locche este în vîrstă de 32 de ani. Meciul a fost urmărit de peste 2.000 de spectatori.

Redacția și Administrația: strada Vasile Alecsandri nr. 8 — Iași. Telefon 14137.

Tiparul: Întreprinderea poligrafică Iași, str. Vasile Alecsandri nr. 6, Telefon 14620

CENTRALĂ UNIVERSITARĂ „M. EMINESCU" IAȘI

ANUL XXVIII, Nr. 7861 DUMINICĂ 26 DECEMBRIE 1971 4 PAGINI 30 BANI

Proletari din toate țările, uniți-vă!

Flacăra Iașului

Organ al Comitetului județean Iași al P.C.R. și al Consiliului popular județean

În EDITURA POLITICĂ a apărut:

NICOLAE CEAUȘESCU

„Cuvîntare la prima Conferință pe țară a secretarilor comitetelor de partid și președinților consiliilor populare comunale"

Broșura a apărut în tiraj de masă.

Diversificarea gamei sortimentelor, o coordonată a întregii activități

Mai sînt doar cîteva zile pînă la încheierea acestui an, și o mare parte din întreprinderile ieșene și-au îndeplinit deja, sau mai au foarte puțin pînă la îndeplinirea prevederilor din plan și a angajamentelor asumate în întrecerea socialistă pe 1971. Așadar, în prezent, atenția tuturor se îndreaptă atît spre traducerea în fapt a sarcinilor curente, cît și spre crearea tuturor condițiilor necesare unei bune racordări cu planul anului viitor, pentru pregătirea producției acestuia. Printre unitățile preocupate activ de aceste probleme se numără și Complexul industrial de morărit și panificație, cu al cărui director, ing. Vasile Cucu, am avut recent o discuție.

— Ce a caracterizat, în principal, activitatea din acest an a C.I.M.P. Iași?

— *Cred că alături de grija continuă pentru îndeplinirea exemplară a sarcinilor planificate, de onorarea la timp a tuturor contractelor, de îmbunătățirea calității produselor, un deziderat care a mobilizat forțele noastre a fost diversificarea gamei sortimentelor.*

— Și cu ce rezultate?

— *O să încep prin a vă prezenta această diplomă obținută recent, la cel de-al cincilea Pavilion de mostre din București, tocmai pentru marea diversitate de produse și ambalaje prezentate. Este un rezultat firesc al eforturilor noastre în această direcție, eforturi soldate cu introducerea în fabricație a 5 sortimente noi de biscuiți, 30 de sortimente noi de paste și altele, care s-au adăugat, pe rînd, celor existente. Cît despre calitatea acestora, o altă diplomă obținută la expoziția de care aminteam, de către biscuiții „Cotnari", ca și bunele aprecieri ale tuturor beneficiarilor noștri și ale consumatorilor, vorbesc de la sine.*

— Această activitate va continua și în anul viitor?

— *Rezultatele de pînă acum, ca și resursele umane și materiale de care dispune unitatea noastră, ne spun că trebuie să continuăm în același ritm. Vom cîștiga și noi, dar va cîștiga mai ales masa largă de consumatori, care va avea posibilitatea să aleagă dintr-o varietate mai mare de produse pe cele dorite.*

— În legătură cu pregătirea propriu-zisă a producției anului viitor, ce ne puteți spune?

— *Îmbucurător pentru noi este faptul că, în timp util, am contractat producția întregii capacități existente. Mai mult, deoarece în 1972 va produce și stația noastră „pilot", am încheiat contracte și pentru ce se va executa aici. De un mare folos în încheierea cu succes a contractelor economice ne-a fost experiența acumulată în anii trecuți, care ne-a ajutat în efectuarea unei reclame corespunzătoare, în special la produsele noi. De altfel, vorbind de produsele noi, trebuie relevat faptul că din întreaga cantitate de biscuiți pe care o vom livra, peste 200 de tone vor fi sortimente noi pentru piață. De o grijă specială se vor bucura produsele pentru export, mai ales că numărul țărilor în care le vom trimite va spori în anul viitor.*

— Cum se va desfășura activitatea productivă în 1972?

— *Pe baza contractelor încheiate, am trecut la programarea planului de producție al anului viitor, defalcînd sarcinile pe secții, am determinat necesarul de materii prime și materiale. Deoarece în curînd se va face remontul liniilor de fabricație a pîinii, ca și a întregii secții de morărit, s-a trecut deja la pregătirea acestei acțiuni, la aprovizionarea cu cele necesare, la instruirea echipelor de lucru. În rest, deoarece activitatea în secții se desfășoară la un nivel înalt de mecanizare și automatizare, puține rezerve de sporire a capacității au rămas nevalorificate, dar ele sînt studiate și, treptat, vor fi puse în valoare. O atenție mare vom acorda continuei perfecționări a lucrătorilor din toate sectoarele, numărul cursurilor de ridicare a calificării, ca și numărul celor care le vor frecventa fiind mai mare decît pînă acum.*

— Ce greutăți credeți că vor afecta desfășurarea activității în cele mai bune condiții?

— *Puține, mai puține decît în alți ani, dar nu de neglijat. Mă gîndesc, în primul rînd, la ambalajele, pentru care furnizorii noștri din Constanța încă nu ne-au dat certitudinea că le vor livra în condiții optime. În 1972 vom introduce un sistem de urmărire prin radio a tuturor transporturilor pe care le efectuăm pe raza municipiului. Sistemul e modern și, fără îndoială, se va dovedi eficient. Dar, amintind de transporturi, trebuie să arăt că lipsa unor mijloace adecvate, specializate în transportul unor produse (pîine, batoane etc), ne va crea dificultăți. Avem însă tot sprijinul organelor coordonatoare, ceea ce ne dă convingerea că în anul care vine succesele nu se vor lăsa așteptate.*

Convorbire realizată de
Const. PĂLĂDUȚĂ

Pregătirea producției anului 1972

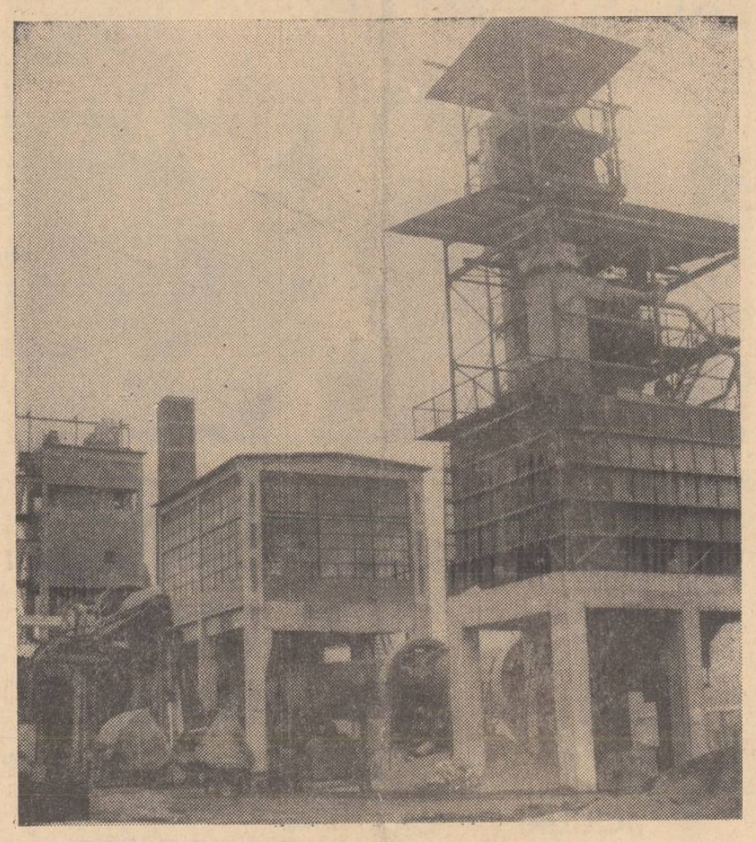

Linia tehnologică de preparare a granulitului de la Întreprinderea de produse ceramice pentru construcții, din Iași, realizată în acest an.
Foto: D. ROTARU — corespondent

Dezbateri ideologice cu cadrele din învățămîntul superior care predau științele sociale

Sîmbătă, 25 decembrie 1971, la Cabinetul județean de partid au avut loc dezbateri ideologice cu cadrele didactice din învățămîntul superior ieșean care predau științele sociale: filozofie, socialism științific și economie politică.

Dezbaterile au avut loc în cadrul învățămîntului ideologic pentru aceste cadre, care se desfășoară sub conducerea directă a Comitetului județean de partid.

La dezbateri au luat parte tovarășii Petre Mălcomete, secretar al Comitetului județean Iași al P.C.R., și Al. Floareș, șeful secției de propagandă al Comitetului județean de partid.

Noi nave românești

Constructorii de nave de la șantierul din Galați au lansat la apă un nou cargou de 4 500 tone. Nava este destinată transportului de mărfuri generale și va fi livrată la export. Tot de la cheiul șantierului din Galați va pleca, în curînd, în probe, un mineralier de 12 500 tone, iar în locul lui, la montaj, va intra o navă de 7 500 tone.

(Agerpres).

Succese de prestigiu ale unităților economice ieșene

Continuă să ne sosească la redacție vești care vorbesc despre succesele în muncă ale colectivelor de salariați din unitățile economice ieșene. Pe lîngă bucuria exprimată, desprindem din informațiile primite hotărîrea oamenilor muncii — muncitorilor, cadrelor tehnice și economice, altor categorii de salariați — de a obține noi și noi realizări de prestigiu, pe linia traducerii în viață a obiectivelor stabilite de Congresul al X-lea al P.C.R.

La uzina de fibre sintetice se obțin zi de zi noi sporuri de producție care se adaugă sutelor de tone de fibre și fire sintetice fabricate peste prevederi pînă în prezent. O cifră semnificativă: anul de producție 1971 va fi încheiat cu o producție suplimentară în valoare de circa 50 milioane de lei. Peste patru cincimi din firele și fibrele realizate în plus sînt rezultatul creșterii productivității muncii cu 2,9 la sută peste sarcina de plan.

Țesătoria de mătase „Victoria" prelimină livrarea la fondul pieței a 40 000 m.p. țesături tip mătase peste cifra planificată, iar *Fabrica de confecții*, produse în valoare de circa 4 milioane de lei.

Conducerea *Întreprinderii comerțului cu ridicata pentru textile și încălțăminte* ne-a informat, la rîndul său, despre unele fapte semnificative și în acest sector de activitate. În 1971, au fost livrate în plus către populație confecții, tricotaje și încălțăminte în valoare de 20 milioane de lei. Desfacerile la aceste produse au fost, față de 1970, cu 31 milioane de lei mai mari. Îmbucurător este și faptul că aceste realizări s-au obținut la I.C.R.T.I. și în condiții de eficiență sporită, economiile la cheltuielile de circulație fiind de 650 000 de lei, iar beneficiile de circa 2 milioane de lei.

Pionierii — în vacanță școlară

Pionierii din întreaga țară trăiesc, în aceste zile, bucuriile vacanței. Peste 2 500 de copii sînt oaspeții taberelor pionierești, amenajate în locuri pitorești: în Bran, Piatra Neamț, Sîngeorz-Băi, Săliște, Cîmpulung-Argeș, Homorod și în alte localități. Ei participă la diferite activități cu caracter educativ și recreativ, la întreceri sportive specifice sezonului de iarnă.

În același timp, la Casele pionierilor din întreaga țară sînt organizate manifestări cultural-artistice, îndrăgite de școlari.

(Agerpres).

În pagina a 2-a
Cadran săptămînal

ÎN CĂUTAREA UNEI VIEȚI

Reportaj de V. GHEORGHIU

Pe la ora zece seara a sunat telefonul, iar după o jumătate de ceas maiorul Cornel Diamandescu, adjunctul șefului Inspectoratului județean de miliție, împreună cu maiorii Dumitru Popescu, șeful brigăzii judiciare, și Gheorghe Ceaușu, și plutonierul major Ioan Alexa se aflau la Horpaz, un sat de lîngă Iași. Aduseseră cu ei și un ciine de urmărire. Venise și șeful postului de miliție din comuna Miroslava, Niculiță Costache, împreună cu ajutorii lui, plutonierii Nicolae Iacomi și Mircea Cozma. Nu se aflau acolo ca să prindă vreun infractor, ci pur și simplu ca să salveze viața unui copil care, din neglijența familiei, se rătăcise cu cîteva ore mai înainte. Era frig, începuse să ningă și copilul, care nu avea mai mult de cinci ani, putea să înghețe. S-au oprit cu toții la casa lui Costache Florea. Nevastă-sa, Jana, plîngea și povestea cum s-a întîmplat, și-l blestema pe un băiat mai mare, pe Pavel, de 14 ani, din vina căruia se pierduse cel mic, Nicușor.

După ce au sunat clopotele și au luminat reflectoarele...

— O haină a copilului, vă rog, să o miroase cîinele!

S-au dus apoi cu toții în marginea pădurii, dar, ca niciodată, cîinele parcă își uitase meseria. Discuții, reproșuri plutonierului major Ioan Alexa, care conducea cîinele. S-au reîntors acasă și l-au căutat pe Nicușor în ieslea vitelor, în podul casei, în toate ascunzișurile posibile. Nimic.

— Să se tragă clopotele! hotărî atunci maiorul Diamandescu.

Costache Costin, om la 54 de ani, se urcă în clopotniță în puterea nopții. S-au adunat vreo patruzeci de suflete. Din neamul Costineștilor erau aproape toți. A mai venit Neculai Neamțu, brigadier la C.A.P., Constantin Cazacu, fete și băieți de școală — frații Ion și Viorel Solomon, Elena Costin care nu are mai mult de 13 ani. Apoi erau cei de-al casei. În familia Florea sînt zece copii, din care vreo patru, cei mai mari, n-au închis ochii toată noaptea. Plutonierul Iacomi aleargă în satul Dancaș să dea alarma și acolo. Reușì să trezească din somn vreo douăzeci de bărbați și porni cu ei peste cîmp pe unde se presupunea că s-a rătăcit Nicușor. Cei rămași la Horpaz s-au organizat militărește și au început să calce pas cu pas împrejurimile satului, malul lăzului pînă departe spre Dancaș, hrubele de unde se scotea lut, pădurea. Ningea frumos, cîmpul devenise alb, ca o mare de lapte, și probabil că multă vreme cel care au fost atunci în căutarea lui Nicușor își vor aminti de ninsoarea aceea calmă și fermecătoare. Deodată, cineva strigă:

— Lupul, lupul!

Toți se opriră. Un galop mărunt făcea să tresară întreaga pădure și în mintea celor care-l ascultau, lupul și Nicușor se asociau haotic. Galopul se frînse brusc. Într-un luminiș, aproape, trei căprioare își priviră o clipă oaspeții nepoftiți.

La ora două dinspre ziuă, maiorul Diamandescu se urcă în mașină și plecă la Compania de pompieri. Se dădu alarma, plutonierul Ioan Petrache fu chemat de acasă.

— Vei pleca într-o misiune!

Văzîndu-l pe maiorul Diamandescu, plutonierul se gîndi să întrebe ce armament trebuia să ia cu el. Or fi niște bandiți pe undeva... Dar n-avu timp să mai întrebe... Se urcă împreună cu opt ostași într-o mașină, luară cu ei reflectoarele portante, că de reflectoare era nevoie, și plecară la Horpaz. Mama copilului pierdut o ținea numai în bocete și striga din marginea pădurii:

— Vin la mama, Nicușor, spune mamei unde ești!

Reflectoarele și-au încrucișat razele în toate direcțiile. Pădurea, cîmpul, cimitirul, lutăria au fost călcate iar pas cu pas... Undeva lîngă pădure era o colibă. Trecuseră pe acolo de cîteva ori și nu era nimeni. Acum se auzeau niște scîncete ca de copil. Extraordinar! Bietul Nicușor a înghețat, nici nu mai poate plînge! O lanternă lumină din nou coliba. Pe paiele adunate într-un colț, o cățea își lingea puii abia născuți. Dinspre Dancaș veni plutonierul Iacomi, trist și îngîndurat.

— Nimic, parcă a intrat în pămînt. Dar le-am spus oamenilor să-l mai caute.

Se făcea ziuă. Cei din Horpaz s-au dus să mai prindă un ceas de somn, mîhniți de propria lor neputință. Constantin Florea, fratele cel mai mare al lui Nicușor, se ultă la ceas:

— Îmi pare rău, dar nu mai pot rămîne. La ora 6 trebuie să fiu la fabrică. (Lucrează la întreprinderea de produse ceramice). Sînt șef de echipă, sculele sînt asupra mea. Dacă lipsesc eu...

Și stăpînindu-și o lacrimă, plecă.

Maiorul Diamandescu îngădui tuturor cîteva minute de răgaz. Era tulburat și nemulțumit. Nu e omul care să creadă în ghinion, dar nu putea să nu observe că totul a mers prost de la început. Cîinele „Brateș" în care avusese atîta încredere se comportase ca o potaie obișnuită. Dar „Brateș" a urmărit o dată un hoț pe o distanță de 16 km. și a mers pînă la cufărul unde erau ascunse lucrurile de furat. Ce s-o fi întîmplat acum? Mama lui Nicușor se mai liniștise puțin, obosise de atîtea lacrimi, și se apropie timidă de comandantul expediției:

— Știți, aseară m-am zăpăcit, flaneluța nu era a lui Nicușor... Adică era și a lui, dar n-o îmbrăca întotdeauna...

(continuare în pag. a 2-a)

În pagina a 3-a
Sport

Din nou acasă...
Foto: G. PAUL

Astăzi încep la Iași

Zilele Teatrului Național „Vasile Alecsandri"

Astăzi, la ora 11 la Naționalul ieșean va avea loc deschiderea festivă a manifestărilor cuprinse sub titlul „Zilele Teatrului Național „Vasile Alecsandri", prilejuite de împlinirea a 75 de ani de la inaugurarea actualei clădiri a teatrului și a 155 de ani de la primul spectacol dramatic în limba română. Cu această ocazie se va deschide și o expoziție omagială care cuprinde fotocopii, manuscrise, afișe, programe și alte documente privind istoria mișcării teatrale din Moldova.

Seara, la ora 19,30, va fi prezentat un spectacol festiv cu piesa „Fîntîna Blanduziei" de Vasile Alecsandri.

„Mijloace antiderapante? Avem" — spun șefii de garaje. Dar acestea stau în magazii, nu în autovehicule

Pînă acum, zăpada doar a cochetat cu noi. În schimb, ceață, mîzgă, chiar polei au fost de mai multe ori în acest început de iarnă. Dar un șef de garaj sau de coloană, un șef al serviciului transporturi sau un tehnician cu siguranța circulației, dacă-i bun gospodar și dacă este conștient de răspunderea pe care o are privind siguranța circulației pe drumurile publice, deci prevenirea accidentelor rutiere, nu așteaptă să cadă zăpada pentru a lua măsurile de rigoare. Cu atît mai mult, cu cît e vorba despre niște obligații de serviciu.

Regulamentul privind circulația pe drumurile publice subliniază, la articolul 79, litera e, că organizațiile socialiste deținătoare de autovehicule sînt obligate „să atragă atenția conducătorilor de autovehicule asupra particularităților de conducere a acestora, iar în caz de polei, ceață sau alte asemenea situații, asupra modului în care trebuie să circule"... Am vizitat mai multe unități deținătoare de parcuri auto, dar n-am întîlnit peste tot mențiuni că s-ar fi făcut așa ceva. Șoferii C. Bucătaru și Gh. Manole, de la I.J.E.COOP Iași, ne mărturiseau că n-are cine se preocupa, la această întreprindere, de astfel de probleme. La Complexul de morărit și panificație, ultimul proces-verbal în care se amintește de prelucrarea unor teme pe linie de circulație datează din... luna martie 1971. „Nu-i putem aduna pe șoferi" — ni s-a răspuns. Ce motivare mai bună a inactivității dorîți?...

Regulamentul mai sus-amintit prevede la articolul 50, literele k și l, obligativitatea șoferilor de a reduce viteza pînă la limita evitării oricăror pericole pe timp de ceață, ninsori abundente, pe drumuri alunecoase, cu polei sau zăpadă etc. Dacă aceste obligații ar fi fost reîmprospătate, nu s-ar fi înregistrat destul de multe tamponări, depășiri și chiar accidente mai grave în zilele cu polei sau zăpadă de acum cîtva timp.

În mod normal, instructajele acestea trebuie dublate de agitația vizuală. A fost recomandată amenajarea cîte unei gazete sau a unui colț de circulație. În multe locuri, asemenea gazete există: Stația „Salvarea", S.M.T.F. etc. Numai că, sau conțin articole care și-au pierdut actualitatea, sau n-au nimic. Afișe pe teme de circulație date de organele de miliție sînt păstrate în birouri în loc să fie expuse la vedere (Garajul I.T.I.).

Pe drumurile înzăpezite, de un real folos îi sînt conducătorului auto lanțurile și lopețile. Pregătirile pentru iarnă, după părerea noastră, nu se fac atunci cînd... zăpada este stăpînă pe căile de acces. Bunul gospodar se îngrijește din timp de asigurarea autovehiculelor cu asemenea mijloace antiderapante. În raidul nostru, am întîlnit însă unele situații foarte curioase. De pildă, șeful de sector C. Elisievici, de la S.M.T.F., ne asigura că toate coloanele au fost asigurate cu mijloace antiderapante încă de anul trecut. De aceea, probabil, coloana

Cpt. A. GUDAS
Gh. MATEI

(continuare în pag. a 3-a)

Raidul nostru

SCHIȚE ÎN CREION

Cristinel și darul electronic

Ne-au bătut la fereastră ninsori timide, ce s-au topit înainte de a deveni imaculata materie primă pentru omul de zăpadă al lui Cristinel. Cum, nu știți cine-i Cristi? E un băiat mare, de trei ani și ceva, zglobiu ca un vrăbioi, lumina ochilor părinților. De vreo lună întreabă:

— Mamă, ce-o să-mi aducă mie Moș Gerilă?

Părinții se privesc zîmbind tainic și spun așa cum se obișnuiește:

— Să vedem întîi dacă ești cuminte!

Atîta vreme cît nu uită, Cristi e aproape ceva mai puțin obraznic ca de obicei, ceea ce, trebuie să recunoaștem, e un progres.

Astăzi însă e atîta agitație în casă, încît nici nu se observă eforturile lui Cristi de a nu i se mai sesiza imediat năzdrăvăniile. Spre seară a oprit o mașină la poartă, tata și cu un nene au cărat ceva mare, apoi un alt bărbat a început să bocănească pe la ferestre, s-a suit pe acoperiș cu un fel de săniuță ciudată din tuburi metalice, a coborît un cablu, dînd porunci întregii familii care se învîrtea în jur. Mama a scos niște bani și i-a spus veselă meșterului:

— Lăsați, nu mai e nevoie de nici un rest.

Apoi Cristi a fost poftit afară și ușa a fost încuiată. Ce se petrecea oare în casă? Nu cumva tata se îmbracă iar în Moș Gerilă, ca anul trecut? Băiețelul și-a lipit urechea de ușă:

— Formidabil, spunea tata — o înghesuială cum n-am mai pomenit. Sute de oameni, la fiecare magazin, iau cu asalt aparatele de cînd s-au ieftinit și se plătesc în rate atît de convenabile! Un tractorist trăgea de-al nostru, spunea că el a pus mîna întîi. Cred că s-au vîndut în județ, în ultimele zile, cît înainte în doi ani.

Apoi în casă s-a răspîndit o muzică ciudată și a început să vorbească cineva străin. Cine-o fi și pe unde-a intrat? Dar iată că mama vine spre ușă. „Fuga mai încolo, să nu știe că am ascultat la ușă!".

— Cristi, puiule, vino să vezi ce ți-a adus Moș Gerilă!

— Vai, televizor! Avem și noi televizor! Tu l-ai adus tătucule?

— Nu, Moș Gerilă! Dar dacă nu ești cuminte, ți-l la înapoi.

— Sînt cuminte! Sînt foarte cuminte — a asigurat băiețelul precipitat, uitîndu-se la fetița și la cățelul ce se grăbeau cu mașina, cu avionul chiar, să prindă povestea din fiecare seară.

Ssst, liniște! Prin casă trece, în vîrful picioarelor, un moment de fericire...

Mihai DUMITRIU

Cadran săptămînal — cadran săptămînal — cadran săptămînal

Știința pentru toți

Succese remarcabile ale maselor plastice

Prof. dr. Ioan SCHNEIDER

Contemporaneitatea este caracterizată de succesul triumfal al maselor plastice în mai toate domeniile activității umane. Cred că aproape nimeni nu își mai poate închipui viața de toate zilele fără prezența obiectelor produse din mase plastice. Polimerii au pătruns atît în viața noastră particulară prin îmbrăcămintea pe care o purtăm, prin diferitele obiecte de uz casnic, prin benzile de magnetofon, plăcile de gramofon, filmele obișnuite și color etc., cît și în producție sub forma materialelor de construcții, a materialelor pentru industria constructoare de mașini, pentru industria electrică etc., ca înlocuitori ai metalelor și ai altor materiale ca lemnul, pielea, materiale electroizolante, ca fibre și fire sintetice, ca sticle artificiale ș.a.

De multe ori polimerii prezintă ca înlocuitori proprietăți superioare proprietăților materialelor pe care le înlocuiesc. Dar nu întotdeauna acest deziderat este satisfăcut, ceea ce explică preocuparea permanentă a specialiștilor de a găsi noi și noi polimeri superiori celor cunoscuți în prezent. Și trebuie să recunoaștem că s-au obținut succese foarte mari, polimerii pătrunzînd în domenii nebănuite încă acum cîțiva ani, ca cel al materialelor rezistente la temperaturi înalte sau al materialelor semiconductoare, ori în domeniul rachetelor și sateliților etc.

Totuși dezvoltarea de noi și noi mase plastice este oarecum limitată din punct de vedere economic, elaborarea lor pe bază de alți și alți monomeri devenind din ce în ce mai scumpă. Mai ales aceste considerente economice i-au determinat pe oamenii de știință, pe producătorii de mase plastice să-și îndrepte atenția și în direcția îmbunătățirii polimerilor cunoscuți, mult mai ieftini decît cei produși pe baza unor monomeri noi sintetizați.

O primă cale de îmbunătățire a acestei proprietăți a fost calea urmată în domeniul cauciucurilor, unde prin diferite adaosuri de amestec, care în procesele speciale de prelucrare sînt înglobate în masa de cauciuc, s-a reușit o îmbunătățire substanțială a proprietăților. Se poate spune că de fapt abia prin aceste procedee de amestecare s-a obținut un cauciuc utilizabil în cele mai diferite domenii. Dirijînd după o anumită rețeptură procedeul și cantitățile de amestecare, se deschid posibilități de a conferi proprietățile dorite cauciucului.

Acest procedeu de compoundare, cum este numit în literatura de specialitate, e mult utilizat în vederea îmbunătățirii proprietăților materialelor plastice și una din preocupările esențiale este cea de elaborare a diferitelor rețepte de compoundare pentru cele mai diferite mase plastice, iar succesele dobîndite sînt deosebite mai ales în domeniul pielilor artificiale.

O a doua cale de îmbunătățire a proprietăților polimerilor a pornit de fapt de la ideea că ar fi posibil de a obține succese asemănătoare celor realizate în cazul metalelor prin alierea acestora, urmărindu-se crearea unor aliaje de polimeri. Dar încă primele încercări de transpunere a metodelor utilizate în domeniul aliajelor s-au lovit de mari dificultăți. Aceste dificultăți au avut două aspecte, pe de o parte majoritatea polimerilor se descompun înainte de a se topi astfel că metodele obișnuite de aliere devin inaplicabile, iar pe de altă parte s-a dovedit că datorită caracterului lor macromolecular, polimerii sînt de regulă incompatibili, adică nu se solvă reciproc asemănător majorității metalelor, astfel că s-a ajuns la concluzia că incompatibilitatea polimerilor este o regulă. Prin urmare, această cale prin aliere părea puțin accesibilă, întrucît incompatibilitatea înseamnă de fapt separarea polimerilor de amestec. Din această cauză ideea alierii prin amestecare asemănătoare aliajelor metalice a fost vremelnic abandonată și s-a încercat o aliere a polimerilor prin reacție chimică.

Pentru realizarea acestui deziderat se pot utiliza și practic au și fost folosite două căi esențial diferite.

O primă cale a pornit de la ideea amestecării monomerilor în anumite proporții și copolimerizarea acestui amestec de monomeri în anumite condiții de reacție. S-au obținut mari succese pe această cale creîndu-se o serie de copolimeri cu proprietăți superioare. Totuși, succesul nu a fost pe deplin și cel scontat de la început, deoarece s-a constatat că această copolimerizare a diferiților monomeri decurge mai degrabă haotic, întîmplător și este foarte greu de dirijat. Din această cauză copolimerii prezintă deseori o pronunțată neuniformitate care poate provoca mari neplăceri în utilizarea lor practică.

Tendința predominantă de copolimerizare întîmplătoare conduce de fapt la un amestec de copolimeri mai mult sau mai puțin compatibili și deci mai mult sau mai puțini utilizabili, proprietățile copolimerilor variind deseori pronunțat de la șarjă la șarjă, ceea ce poate conduce uneori la situații nedorite în prelucrarea și exploatarea copolimerilor.

Aceste neajunsuri și dorința specialiștilor de a dirija procesul de îmbunătățire a proprietăților polimerilor au condus la ideea îmbunătățirii prin grefare. După noul procedeu pe polimerii în prealabil sintetizați se grefează diferite substanțe sau alți polimeri, după metode special elaborate în acest scop, în vederea îmbunătățirii anumitor proprietăți deficitare. Modificînd componența de grefare și proporția acesteia se pot conferi polimerului anumite proprietăți dorite sau îmbunătăți, în anumită proporție, proprietăți deficitare ale polimerului de bază. Rezultatele obținute pe această cale, deseori sînt spectaculoase, iar contribuții importante în acest domeniu au fost aduse și de școala condusă de acad. prof. Cristofor Simionescu.

În ultimii ani a fost reluată din nou ideea alierii polimerilor asemănătoare alierii aliajelor, eforturile fiind îndreptate mai ales în două direcții principale. Pe de o parte elaborarea de noi metode pe lîngă cea cunoscută a topiturilor utilizate la aliaje metalice și concomitent, elaborarea de metode pentru caracterizarea aliajelor obținute, domenii în care s-au obținut anumite succese și la noi în țară. Pe de altă parte s-a trecut la elaborarea unor metode de compatibilizare a polimerilor. Studii din ultimii ani au arătat că incompatibilitatea nu este chiar regula generală, după cum s-a crezut la început, întrucît la anumite rapoarte de amestecare se poate vorbi de o compatibilitate tehnologică determinată, în primul rînd, de o viteză practic neglijabilă de separare a polimerilor.

Astfel s-a reușit și pe această sale realizarea unor aliaje de polimeri cu proprietăți superioare, succese deosebite înregistrîndu-se deocamdată mai ales în domeniul realizării unor polimeri antișoc. Dar pe baza regulilor cunoscute pînă în prezent se poate prevedea și o substanțială îmbunătățire a proprietăților termice ale amestecurilor de polimeri. Cu toate că studiul „Aliajelor" de polimeri se află la început, se pare că această metodă se va dezvolta mult în viitorul apropiat, mai ales că permite o dozare precisă a componenților din amestec și deci o dirijare sigură a proprietăților dorite.

■ Perspectivele aliajelor de polimeri ■ Rezultatele grefării ■ Proprietăți superioare materialelor înlocuite

Zilele trecute, s-au deschis la Iași orășelele copiilor, amenajate în parcul din imediata apropiere a Pieței Unirii, la Podul Roș și Tătărași. Cu acest prilej, pionieri și școlari din licee și școli generale au prezentat frumoase programe artistice din care nu au lipsit obiceiurile folclorice.

În clișeu: În Orășelul copiilor, amenajat în spatele blocurilor turn din Piața Unirii.

JOCURI

Cuvinte potrivite

ORIZONTAL: 1. Complex de calități alese care fac ca omul să fie om! — Sine-qua-non al vieții; 2. Se joacă cu banii!; 3. Cuvînt de mare cinste! (pl.); 4. Piatră fără... bază! — Poftă de viață; 5. Nu prea sînt buni — Om care își apără cu îndărătnicie ideile; 6. Dîmbovița la vărsare! — Nota traducătorului — Pomadă; 7. Pînză de buzunar!; 8. Țara iubită — Pămînt; 9. Poate servi ca model în toate — Se crapă de ziuă; 10. Îl dorim mereu bun! — Paharele la aniversări.

VERTICAL: 1. Coexistă cu cinstea! — Strop; 2. Pulsul de viață al omului — Termen de respect pentru un om mai în vîrstă; 3. Titlu onorific acordat persoanelor pentru merite deosebite în artă, știință etc. — Ceai englezesc!; 4. Localitate franceză aproape fără iarnă — Neizbutit; 5. Acest — Cap în Franța; 6. Care se distinge prin calități excepționale (fem., pl.); 7. Cu ochii în patru — Zel sec!; 8. A se lipi cu căldură — Rece ca gheața; 9. Tace și face; 10. Figură de stil.

Cuvinte rare: AIL, TEA.

M. IORDA

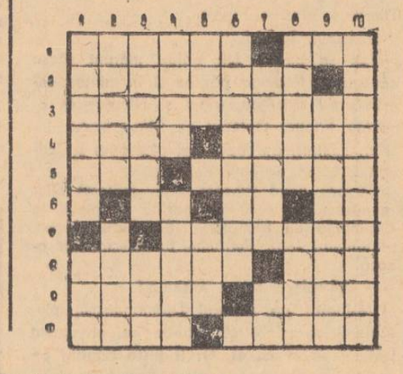

FILMELE SĂPTĂMÎNII VIITOARE

Premiere

„Victoria": N-am cîntat niciodată pentru tata — *producție a studiourilor din S.U.A. realizată în regia lui Gilbert Cates, după un scenariu semnat de Robert Anderson.*

Subiectul filmului este inspirat din relațiile dintre părinte și fiu, care nu s-au cunoscut niciodată cu adevărat unul pe celălalt. Din această necunoaștere pornesc neînțelegerile, o suită întreagă de conflicte dramatice deși atît unul cît și celălalt erau bine intenționați. De vină este modul de a concepe viața: bătrînul este un conservatorist incorigibil, în timp ce fiul rămîne un adept al vieții moderne. Aceasta este cauza care în final determină ruptura definitivă. N-am cîntat niciodată pentru tata *este o pledoarie pentru umanism, pentru o simbioză a generațiilor. In distribuție: Melvin Douglas, Gene Hackman, Dorothy Stickney, Estelle Parsons etc.*

„Copou": Nu te întoarce! — *producție a studiourilor bulgare. Liudmil Kirkov, regizorul filmului, aduce pe ecran un episod autentic din rezistența poporului bulgar realizată în lupta împotriva fascismului. Este vorba de acțiunile unui grup de partizani aflați într-o misiune de luptă. Nu lipsesc scenele palpitante în care se afirmă tenacitatea, eroismul, spiritul de sacrificiu în lupta pentru o cauză dreaptă: apărarea patriei. Scenariul aparține grupului format din Atanas Tenev, Mihail Kirkov, Boris Popov, iar din distribuție amintim pe Asen Gheorghiev, Dimeter Buinozov, Anton Gorcev, Iordanka Kuzmanova etc.*

În județ

Casa *de cultură Pașcani:* Săptămîna nebunilor *(27—29 decembrie),* Cîntecele mării *(30—31 decembrie)* și Tudor *(1—2 ianuarie 1972): Clubul „Unirea" Pașcani:* Lănțișoare verzi *(27—29 decembrie),* Cermen *(30 decembrie 1971 — 2 ianuarie 1972); Tg. Frumos:* Atenție, broască țestoasă! *(27—29 decembrie)* și Căsătorie prin mica publicitate *(30 decembrie 1971 — 2 ianuarie 1972); Hîrlău:* Haiducii lui Șaptecai *(27—28 decembrie),* Cerul începe la etajul III *(29—30 decembrie)* și Procesul alb *(31 decembrie 1971 — 2 ianuarie 1972); Podu-Iloaiei:* Adio prieteni *(27—28 decembrie),* Din plictiseală *(29—30 decembrie)* și Săptămîna nebunilor *(31 decembrie 1971 — 2 ianuarie 1972); Hălăucești:* Gool *(27—28 decembrie),* Ultima lună de toamnă *(29—30 decembrie)* și Galileo Galilei *(31 decembrie 1971 — 2 ianuarie 1972).*

Business polițienesc

Comisia specială desemnată de primarul orașului New York cu cîtva timp în urmă continuă să descopere, într-un ritm alarmant, noi și noi dovezi de corupție în rîndurile poliției municipale. Aproape 400 de „gardieni ai ordinii publice" primesc diverse dovezi de „recunoștință" (a se citi „mită"), cam în valoare de 4 milioane dolari, din partea proprietarilor de tripouri și case de joc. Cît despre membrii „detașamentului special" de luptă împotriva folosirii stupefiantelor în carierul Harlem, aceștia au reușit să-și asigure veritabile pensii viagere de aproximativ 3.000 dolari pe lună, plătiți din casele de bani ale gangsterilor. Polițiștii au mers chiar pînă la revinderea drogurilor confiscate în timpul diverselor razii, uneori acelorași traficanți.

Pasărea-cangur

Ornitologul mexican Miguel Alvarez Del Toro este un om deosebit de răbdător. Într-un interval de mai mulți ani, străbătînd pădurile din țara sa, el a urmărit îndeaproape grebifulq-ul, o pasăre de apă puțin cunoscută oamenilor, care se ascunde, de obicei, pe malurile riurilor.

Într-una din zile, în sfîrșit, el a descoperit un cuib de grebifulq, surprinzînd tocmai momentul ieșirii celor doi pui din găoace. În clipa în care s-a apropiat mai mult de cuib, cu un puternic zgomot de bătăi de aripi, pasărea adultă a plonjat în apele bîntuite de crocodilii ale rîului. Bucuros, Del Toro spera că în absența păsării adulte va putea observa mult mai bine puii abia ieșiți din găoace. Spre surprinderea sa, cuibul era însă gol.

Ornitologul mexican s-a ascuns în apropierea cuibului: cu cîteva momente mai tîrziu, grebifulq-ul s-a reîntors. „Privindu-l cu binoclul — povestește Del Toro — am avut surpriza să zăresc două căpșoare care se iveau printre penele adultului, pe sub aripi". În fuga sa, pasărea luase cu sine și puii. Exact ca femela cangur.

Stimulat de această descoperire, ornitologul nu și-a încetat cercetările pînă nu a reușit să captureze această stranie vietate. Astfel, a reușit el să verifice faptul că grebifulq-ul este dotat cu două buzunare, formate din niște îndoituri ale pielii, plasate sub fiecare din aripi. Ele constituie pentru pui un gen de leagăn acoperit de căldura penelor.

Și, în fine, o ultimă surpriză: la această specie de pasăre, nu femela, ci masculul are datoria de a-și transporta puii.

Perlele în pericol

„Nu știu dacă în decurs de trei ani vom putea dobîndi o nouă recoltă de perle", se lamenta cu puțin timp în urmă Sydney Weiss, reprezentantul companiei japono-americane „Imperial Pearly Syndicate" care se ocupă de culturile de perle. Compania nu poate însă decît să se autoacuze: reziduurile pe care uzinele de prelucrare a perlelor le deversează în apele mării, în preajma coastelor nipone, poluează atît de puternic mediul acvatic încît cochiliile perlifere pier fără a mai fi avut răgazul necesar procesului de producție.

Medicul vă sfătuiește

Maricica A.: Sindromul Turner este o anomalie destul de rară, caracterizată prin absența congenitală a ovarelor. De cele mai multe ori, în afară de faptul că nu se instalează menstruația, bolnava este de statură mică, gîtul și toracele sînt scurte, are tulburări oculare și cardio-vasculare. Tratamentul poate duce la o oarecare corectare a creșterii în înălțime ca și a dezvoltării organice în general. Printr-un tratament hormonal susținut, se poate instala un rudiment de menstruație (menstruații anovulatorii). Cauza bolii se datorește unui defect genetic, lipsește un cromosom X. Cum boala poate fi confundată cu alte sindroame (de exemplu hipofizare), care au un alt tratament, este bine să vă internați într-un serviciu de specialitate — obstetrică — endocrinologică — pentru precizarea diagnosticului și a tratamentului.

Hazgan M., Iași: Sindromul nefrotic secundar este o boală cu evoluție cronică. Tratamentele actuale pot conferi bolnavului o stare relativ bună vreme îndelungată. Tratamentul cu ser glucozat nu poate constitui în prezent o soluție mulțumitoare, cu atît mai mult cu cît bolnavul nu are fenomene severe de ceea ce se numește insuficiență renală. În esență, tratamentul actual comportă administrarea unui regim dietetic potrivit — se exclude sarea dar se dau carne, dulciuri, fructe, legume etc. Există medicamente cu acțiune simptomatică, cum sînt diureticele (Furantril) și unele cu acțiune de fond (patogenică) compusă din imunosupresive (leuckeran) și antiinflamatoril (Indometacinul). Cum bolnavul a fost internat într-un spital cu mai puține posibilități de explorare, este bine să sollicitați internarea într-o clinică medicală pentru a se preciza tratamentul concret.

Mironescu M., Tg. Frumos: Tratamentul dietetic (alimentar) al unei diarei cronice (enterite) comportă excluderea unor alimente și includerea altora ca de exemplu: se reduce aportul de celuloză dură reprezentată de coji, semințe ca și de fasole boabe, mazăre, linte, varză, ridichi, castraveți etc. Mai bine sînt tolerate dintre legume: morcovi, spanacul, conopida, sfecla. Unii bolnavi tolerează cartofii sub formă de pireu. Fructele sînt în general rău tolerate, cu excepția merelor — mai ales rase — care ar avea chiar o oarecare valoare terapeutică. Sînt rău tolerate nucile, alunele, magiunul etc. Trebuie restrîns consumul de condimente (ardeiul lute, piperul, muștarul), ca și al băuturilor dulci (siropuri, sucuri etc.). Sînt permise și bine tolerate carnea de vită, de pasăre, brînzeturi, indeosebi brînza de vacă, cașul și telemeaua desărată. Dintre grăsimi sînt bine tolerate untul (15 grame pe zi) și uleiurile vegetale. Sînt interzise preparatele cu sosuri, conservele și mîncărurile prăjite. Băuturile trebuie consumate nu prea reci. Este bine tolerat ceaiul concentrat, cacao preparată cu apă, vinul roșu etc.

Telechi I.: Artroza este o boală a articulațiilor care se găsește în general la persoane mai în vîrstă. Boala se poate localiza la orice încheietură. Ea nu se manifestă cu febră. Durerea este atenuată de repaus. Articulația afectată poate să se deformeze și are caracteristici radiologice specifice. Tratamentul constă în punerea în repaus sau reducerea mișcărilor articulațiilor afectate, regim alimentar pentru ca bolnavii să slăbească (în general ei sînt obezi), căldură locală și medicamente analgetice ca: fenibutazonă, aspirină sau indometacin. În artroza cronică este util un tratament balneo-fizioterapic.

Trancă Petru, Iași: Stenoza mitrală are indicații chirurgicale foarte bine statuate. Nu toți bolnavii cu stenoză mitrală trebuie operați. Indicația este în raport cu tipul de stenoză mitrală (gradul ingustării orificiului mitral), existența sau absența unor leziuni asociate sau complicații. Metoda cea mai uzitată în prezent este operația pe cord deschis.

M. BLUM
doctor în științe medicale

Cadru din filmul *„N-am cîntat niciodată pentru tata".*

ÎN 24 DE ORE

Radio Iași

Programul de seară (26 decembrie): 17,00 Buletin de știri; 17,05 Non stop muzical; 19,00 Radiojurnal; 19,20 Concertul serii (Muzică populară românească); 19,45 Studioul veseliei; 20,25 Voci care au cucerit lumea: Tudor Vianu despre Mihai Eminescu; 20.55 Dansați în ritmul preferat. **Programul de dimineață (27 decembrie):** 6,00 Buletin de știri; 6,05 Jocuri populare românești; 6,10 Actualitatea în agricultură; 6,20 Jocuri populare românești; 6,30 Ritmuri matinale; 6,45 Cîntece populare românești; 7,00 Radiomatineu.

Televiziune

8.15 Gimnastica pentru toți; 8.30 Cravatele roșii; 10.00 Viața satului; 11.10 Să înțelegem muzica; 12.00 De strajă patriei; 12.30 Emisiune în limba maghiară; 14.00 Sport — Tenis: Ilie Năstase — Stan Smith (reluare la cererea telespectatorilor); 16.00 Postmeridian; 17.10 Film serial pentru tineret — Planeta giganților; 18.00 Cîntare patriei — concurs coral interjudețean; 19.15 Publicitate; 19.20 1001 de seri — emisiune pentru cei mici. Povestiri de iarnă; 19.30 Telejurnalul de seară; 20.00 Reportaj T.V. Cîntece pentru pasărea măiastră 20.20 Film artistic: „Amigo", cu: Michael Landon, Lorene Greene, Dan Blocker, Henry Darrow, Gregory Walcott; 21.10 „Sanie cu zurgălăi", spectacol de varietăți cu public; 22.40 Telejurnalul de noapte.

Cinematografe

VICTORIA, orele 9; 11; 15; 17; 19; 21: „Scoate-ți pălăria cînd saruți"; REPUBLICA, orele 9,15; 11,15; 15; 17; 19; 21: „Un amanet ciudat"; COPOU, orele 9; 11; 15; 17; 19; 21: „Gaudeamus igitur"; ARTA, orele 9 și 11, Program de desene animate. 14,45; 16,45; 18,45; 20,45: „Cermen"; TĂTĂRAȘI, ora 10, „Tom și Jerry" — film pentru copii. 16; 18; 20: „Soarele alb al pustiului"; NICOLINA, ora 10, Program de desene animate. 16; 19: „Ingerii negri", cinemascop, ambele serii.

În județ: CASA DE CULTURA PAȘCANI, „S-a întîmplat în recunoaștere"; CLUBUL „UNIREA" — PAȘCANI, „Așteptarea". Completare, Vizita delegației de partid și guvernamentale române condusă de tovarășul Nicolae Ceaușescu în R. P. Chineză; TG. FRUMOS, „Printre colinele verzi"; HÎRLĂU, „Asediul". Completare, Vizita delegației de partid și guvernamentale române condusă de tovarășul Nicolae Ceaușescu în R. P. D. Coreeană; PODU-ILOAIEI, „Serata"; HĂLĂUCEȘTI, „Haiducii lui Șaptecai".

Teatrul de păpuși

La ora 11, va putea fi vizionat un spectacol cu piesa „Capra cu trei iezi".

Clinici de serviciu

Azi, 26 decembrie, sînt de gardă pentru internări de urgență, Clinica urgențe chirurgie, Clinica urgențe medicală, Spitalul de urgență (str. G-ral Berthelot nr. 2), Clinica a III-a medicală, Spitalul clinic nr. 1 (str. Gh. Dimitrov), Clinica I de obstetrică și ginecologie, Spitalul Maternitatea (str. Cuza Vodă).

Timpul probabil

Vremea va fi în general călduroasă cu cerul variabil. Vor cădea ploi slabe locale. Vîntul va sufla slab pînă la moderat din sectorul nord-vestic. Temperatura aerului va crește; minimele vor fi cuprinse între minus 4 și plus 2 grade, iar maximele între 8 și 13 grade.

În căutarea unei vieți

(urmare din pag. 1)

Maiorul Diamandescu își ascunse fața în palme și rise cîteva clipe pe îndelete. Apoi își descoperi fața și rise zgomotos, privindu-l complice pe cellalți. Niște oameni așa de serioși n-au putut să înțeleagă un cîine. Totuși dramatica întrebare plutea printre ei: mai trăiește sau nu mai trăiește Nicușor?

Salvatorii și marșul triumfal

Porniră din nou la drum. Era ziuă, se vedea bine cîmpul, iazul, pădurea... Au mers răsucind fiecare tufă găsită în cale și deodată au văzut o căruță cu doi cai care venea spre ei. Maiorul Diamandescu era ceva mai departe, pe costișe, și văzu cum plutonierul major Ioan Alexa, care conducea cîinele, și caporalul de pompieri Gheorghe Costăchescu se opresc în fața căruței și vorbesc ceva cu femeia care mîna caii... Caporalul se întoarse cu fața spre costișe, duse două degete la gură și fluieră prelung, așa cum învățase acasă la Probota. Alergînd în vale, spre drumeag, maiorul Diamandescu mai văzu cum caporalul ridica din căruță un copil și, cînd ajunse acolo, observă în ochii lui cîteva lacrimi mari, șiroindu-i pe obraz.

— E Nicușor, trăiește! spuse caporalul, strîngînd copilul la piept.

Era ora opt dimineața. Mai multe mîini se îndreptară spre copil. Îl atinseau hăinuța, îl mîngîiau pe cap și se convingeau că n-au umblat toată noaptea după o himeră. Nu mai spunea nimeni nimic. Emoția topise glasurile acestor bărbați care pînă atunci nu se arătaseră de loc timizi în fața realității. Pînă în sat a fost un fel de marș triumfal. Nicușor era purtat în brațe pe rînd și fiecare se simțea onorat cînd avea posibilitatea să-și arate priceperea. Un copil nu se duce în brațe ca un bolovan! În sfîrșit, din nou acasă.

— V-am adus copilul, spuse maiorul Diamandescu, și vă rog să aveți mai multă grijă de el.

Glasul îi deveni aspru, cu toate că în sufletul lui și a celorlalți bucuria de a-l fi găsit viu și sănătos pe Nicușor nu cunoștea margini.

— Noi avem satisfacție și atunci cînd prindem un infractor, spuse maiorul Popescu, dar nu avem o satisfacție pură, pentru că existența infractorilor ne amărăște. Cu Nicușor e altceva. Noi ne-am căznit toată noaptea să-l salvăm viața...

— Și l-au salvat-o alții, îi răspunse rîzînd maiorul Diamandescu.

— Important este că l-am găsit viu...

— ...Iar noi nu ne putem reproșa că n-am făcut tot ce omenește era posibil. Dacă nu-l luau cei doi cetățeni din Cornești, sînt sigur că îl găseam noi.

— Dar am fost chemați foarte tîrziu, observă maiorul Gheorghe Ceaușu. Copilul putea să înghețe, să moară! Și nu înțeleg eu de ce copiii cei mici ai tovarășului Florea umblă pe drumuri nesupravegheați.

— Ai auzit, tovarășe Florea? îl întrebă maiorul Diamandescu. Copiii cei mari ar trebui să aibă grijă de cei mici, în lipsa dumitale. Ce fel de educație le-ai făcut?

Costache Florea tăcea și asculta. Privi o clipă zăpada proaspătă din curte, înnegrită de atîția pași și văzu că ostașii pompieri erau gata de plecare.

— Stați, vă rog, spuse el, repede, vreau să vă cinstesc cu un pahar cu vin.

Scoase o cofă plină și, printre clinchetele paharelor se auzea glasul mamei:

— Unde-ai fost tu, Nicușor? De ce n-ai răspuns cînd te-am strigat?

— Și eu te-am strigat. De ce nu mi-ai răspuns? Eu am fost în vale și erau mulți spini, și glod, și apă multă... Pe urmă a venit noaptea și am văzut lumină la o casă pe deal... Era glod și apă multă și... n-am ajuns... Pe urmă au venit doi moși...

Cei doi „moși" erau Vasile Alupei și Dumitru Azidancel, amîndoi din Cornești. Veneau de la lucru, de la Iași, și cînd au ajuns aproape de coada iazului au auzit un glas de copil:

— Mămica mea, unde ești, mămica mea?

Era înămolit pînă la brîu și nu putea ieși la mal. Ceasul arăta șapte seara, trecuseră deci două ore de cînd plecase de acasă. Destul de mult dacă ne gîndim că era vreme de iarnă și începuse să ningă. „Moșii" s-au gîndit că pînă vor ajunge la unul din ei, în cealaltă parte a satului, copilul va îngheța pe drum, și s-au hotărît să-l lase la prima casă. Au bătut la poarta lui Hranici. Femeia a primit copilul, l-a schimbat hainele, l-a frictionat, că era înghețat bocnă, și cînd și-a revenit l-a ascultat aventura.

Femeia își spuse că Nicușor trebuie să fie din Dancaș și a doua zi porni cu el la drum. Dar ajunsă la Dancaș află altceva:

— Toată noaptea l-am căutat. Cu mîlția l-am căutat. Ei, dacă știam noi...

Cornești e mai departe, nimeni nu-și imagina că un copil ar fi putut trece de partea cealaltă a iazului prin apă. Și totuși a trecut, și poate că ajungea singur la casa cu ferestrele luminate ale Elenei Hranici. Nu mai erau decît vreo cinci sute de metri. Dar a intrat în nămol și n-a mai putut ieși. Acum era din nou acasă, iar cei care îl căutaseră toată noaptea fără să-l găsească cinsteau cîte un pahar cu vin întru sănătatea lui. Pe la ora nouă, maiorul Diamandescu și tovarășii lui plecară la Iași. Nu mai ningea, dar cîmpul alb îi îndemna să-l privească și să se bucure de liniștea și farmecul lui. Le era așa de ușor să închidă ochii și să-l vadă ca în vis! Pleoapele cădeau singure.

De la cazarmă, plutonierul Ion Petrache telefonă la întreprinderea unde lucra bătrînul cel mare al lui Costache Florea:

— Alo. Nicușor a fost găsit. E sănătos, poți să lucrezi în liniște. Cum a fost găsit?

Plutonierul se opri o clipă și privi pe fereastră. Auzise ceva afară.

— Alo, te rog să mă ierți, nu-ți pot spune mai mult. S-a anunțat un incendiu și trebuie să plec.

Și ce frumos era cîmpul alb și cît de repede îți venea să adormi privindu-l!

Dezlegarea jocului apărut în numărul 7855 al ziarului nostru

ORIZONTAL: 1. Mozart — Pol; 2. Alecsandri; 3. Cici — Iu — It; 4. Eminescu — E; 5. Dpm — V — Eter; 6. O — Is — Bt — Ga; 7. Nl — Ovo — Tor; 8. Sărbătoare; 9. Korolenko; 10. Iser — Zi — Vi.

Dezlegarea jocului apărut în nr. 7858 al ziarului nostru

ORIZONTAL: 1. Alecsandri; 2. Cadourilor; 3. Om — P — Mc — Za; 4. Patinoare; 5. E — Elan — Ats; 6. Răsărit — Ac; 7. Il — R — Oră — H; 8. Săniuș — Cpi; 9. Ur — Er — Peru; 10. Rma — Școlar; 11. Iași — Brazi.

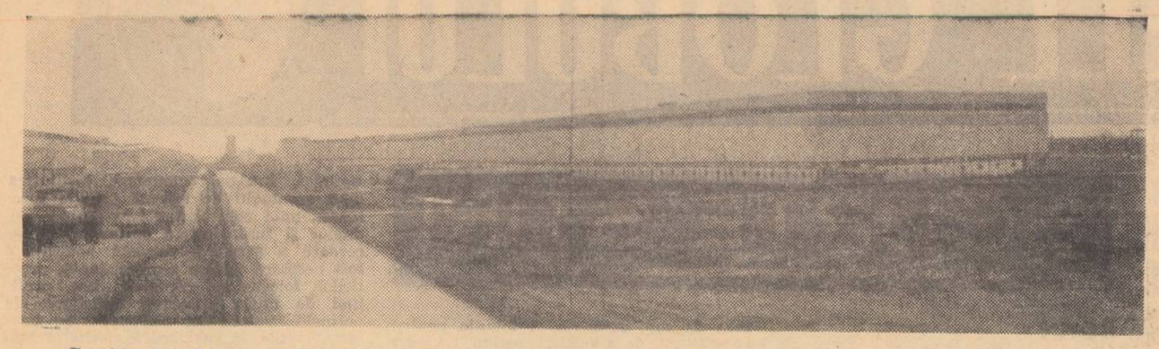

Combinatul siderurgic Galați. Vedere a laminorului de benzi la rece. Foto: AGERPRES

Dări de seamă anuale în organizațiile de partid

ÎNDEPLINIREA SARCINILOR — PRINCIPALUL CRITERIU DE APRECIERE A MUNCII DE PARTID

Orașul Hîrlău

Orașul Hîrlău, una din cele mai tinere așezări urbane din patria noastră, a cunoscut și în acest an înfăptuiri meritorii. Pe harta orașului au apărut noi obiective economice și social-culturale menite să contribuie într-o măsură și mai mare la dezvoltarea tuturor sectoarelor de activitate existente în această localitate. Acest aspect, de loc lipsit de importanță, a reieșit cu pregnanță în evidență cu prilejul plenarei cu activul a Comitetului orășenesc de partid pentru dare de seamă anuală, la care a participat tovarășul *Alexandru Dumitrache*, secretar al Comitetului județean Iași al P.C.R.

Prin întreaga ei desfășurare, plenara a exprimat hotărîrea tuturor comuniștilor, a tuturor oamenilor muncii de a-și consacra forțele înfăptuirii programului elaborat de Congresul al X-lea al partidului, sarcinile trasate de recenta plenară a C.C. al P.C.R. Așa după cum era și firesc, pe primul plan al desfășurării plenarei s-au aflat modalitățile practice de soluționare a problemelor de care depinde îndeplinirea optimă a sarcinilor din primul an al actualului cincinal.

Prilejuind un cuprinzător bilanț al activității desfășurate în cursul acestui an, o analiză minuțioasă a stadiului pregătirilor în vederea desfășurării în cele mai bune condiții a întregii activități de partid, economice și sociale încă din primele zile ale anului 1972, darea de seamă expusă de tov. *C. Coman*, secretarul Comitetului orășenesc, a relevat că majoritatea unităților economice, printre care Ocolul silvic, S.M.A., autocoloana a 7-a a Autobazei Pașcani a I.T.A. Iași și altele și-au realizat sarcinile de plan din acest an încă de la jumătatea lunii noiembrie, urmînd ca pînă la sfîrșitul anului să realizeze importante sporuri de producție.

Toate acestea constituie rezultatul firesc al faptului că în orientarea întregii sale activități, Comitetul orășenesc de partid a pornit de la premisa că etalonul fundamental de apreciere a eficienței muncii de partid îl constituie progresele realizate în toate domeniile vieții economice și social-culturale. Atenția acordată planificării judicioase a muncii, întocmirea unor studii și analize privind aspecte esențiale ale activității economice și sociale, atragerea unui larg activ de partid în studierea realităților și îndrumarea organizațiilor de partid au contribuit într-o mai mare măsură la întărirea rolului conducător al organizațiilor de partid, la creșterea forței lor de mobilizare. Subliniind acest aspect, tov. *Vasile Hăisan*, secretarul biroului organizației de bază de la atelierul mecanic intercooperatist, a arătat că rezultatele economice bune se datoresc în mare măsură creșterii spiritului de responsabilitate a biroului, a tuturor comuniștilor. În acest sens și-au expus opiniile și comuniștii *Valeria Pamfil*, șefa secției de tricotaje a Fabricii de tricotaje „Moldova", *Nicolae Ursu*, secretarul biroului organizației de partid de la autocoloana a 7-a a Autobazei Pașcani, și alți vorbitori.

Nu e mai puțin adevărat însă că în stilul de muncă al comitetului, al tuturor organelor și organizațiilor de partid din cuprinsul orașului mai există încă importante resurse care n-au fost puse suficient în valoare. Privită din acest punct de vedere activitatea Comitetului orășenesc de partid Hîrlău, era de așteptat ca participanții la dezbateri să dezvăluie neajunsurile, factorii care le-au generat, să jaloneze căile de sporire a întregii activități de partid. Din păcate, majoritatea participanților la discuții au prezentat în plenară o a doua dare de seamă, bineînțeles, privind rezultatele de la locul de muncă respectiv, peste lipsuri trecîndu-se cu prea multă ușurință. Deși 8 din cei 13 tovarăși care au luat cuvîntul sînt șefi de unități, intervențiile lor nu au depășit ca problematică nivelul unor situații statistice, neinsistînd asupra modului cum au acționat membrii Comitetului orășenesc, organizațiile de bază pentru transpunerea în fapt a sarcinilor trasate de partid în scopul continuei perfecționări a organizării producției și a muncii, pentru respectarea legislației economice, a timpului de lucru, pentru folosirea rațională a capacităților de producție, reducerea consumului de materii prime și materiale. Grăitor este în acest sens faptul că în unele unități nu s-a realizat indicele de folosire a timpului de muncă, aprovizionarea cu materii prime și materiale nedesfășurîndu-se ritmic și de aici nerealizarea la timp a planului de producție. O deficiență în plus o constituie și faptul că problemele economice n-au fost abordate în plenară în conexiune cu activitatea organizațiilor de partid, cu aportul comuniștilor, discuțiile desfășurîndu-se ca la o consfătuire de producție. Președintele cooperativei de consum, tov. *Dumitru Vichiriuc*, în loc să dezvăluie plenarei faptul că în unitatea pe care o conduce, datorită spiritului de vigilență tocit, anumiți indivizi au păgubit avutul obștesc, a găsit cu cale să facă o înșiruire de cifre (reliefate de altfel și în darea de seamă) privind realizarea planului. În aceeași manieră a vorbit și tovarășul *Gheorghe Moraru*, vicepreședinte al Comitetului executiv al Consiliului popular orășenesc.

Unii participanți la discuții au vădit, prin cuvîntul lor, o atitudine de automulțumire, cu nimic justificată. Astfel, președintele cooperativei agricole Hîrlău, tov. *Iordache Curcă*, se declara satisfăcut de rezultatele obținute deși la principalele culturi producția planificată nu a fost realizată. Directorul Spitalului unificat, dr. *Francisc Baciu*, a prezentat plenarei condițiile de spitalizare din ce în ce mai bune create în ultimul timp, dar n-a pomenit nici un cuvînt despre abaterile de la deontologia medicală a unor cadre din spital.

Alte cîteva intervenții, cu caracter pur festiv, ca de altfel și cele la care ne-am referit mai sus, nu au fost în măsură să suplinească spiritul de combativitate față de unele concepții funcționărești, față de unele manifestări birocratice, mentalități retrograde ce și-au făcut loc în unele sectoare.

Anul 1972 va marca și pentru orașul Hîrlău numeroase înnoiri. Transpunerea noilor sarcini în viață nu este posibilă fără o îmbunătățire continuă a întregii activități. În acest sens, subliniia tovarășul *Alexandru Dumitrache*, trebuie găsite metode și soluții pentru creșterea răspunderii organelor și organizațiilor de partid, a tuturor comuniștilor. Munca organizatorică și politică a Comitetului orășenesc de partid trebuie subordonată realizării exemplare a fiecărei sarcini din cel de al doilea an al actualului cincinal. Hotărîtor este acum ca toate măsurile stabilite de plenara cu activul să fie aplicate în viață cu tenacitate și perseverență, activul de partid să-și însușească într-o mai mare măsură spiritul de exigență și combativitate revoluționară care străbate de la un capăt la altul documentele Plenarei C.C. al P.C.R. din 3—5 noiembrie a.c.

Andrei BRATU

Mijloace antiderapante?

(urmare din pag. 1)

de la Heci n-avea lanțuri... Un alt exemplu: R. Zvorschi, șef de garaj la I.C.M. 4, ne spunea că există lanțuri, dar nu vor fi date decît după căderea zăpezii. Cîteva minute mai înainte, discutasem cu șoferul Ștefan Marcu, reîntors de la un drum lung. El ne declara că tare bine i-ar fi prins lanțurile la acest drum, întrucît a avut mult de furcă cu căile înzăpezite pe la Oituz! La stația „Salvarea", șeful de garaj Ion Borcilă motiva „temeinic" lipsa mijloacelor antiderapante de pe mașini: „Avem lanțuri în magazie, dar nu le dăm șoferilor. Sună urît în mașină". Dezarmantă motivare! Ca și cum nu se poate găsi un loc în care aceste obiecte să nu facă zgomot... Toate explicațiile date de interlocutorii amintiți nu pot șterge impresia că la mijloc este vorba despre superficialitate, despre o îngăduință absolut dăunătoare cînd sînt în joc siguranța circulației pe căile rutiere, integritatea persoanelor și a bunurilor transportate. Nu este de loc prea devreme ca să se ia peste tot măsurile necesare, începînd cu instruirea conducătorilor auto și terminînd cu dotarea autovehiculelor cu mijloace antiderapante, pentru preîntîmpinarea oricăror accidente rutiere, așa cum s-a procedat în multe unități deținătoare de parcuri auto din județul nostru.

SPORT

Între 27 și 29 decembrie au loc la Iași întreceri de tenis de masă pentru calificare în divizia națională.

Participă echipe (băieți). Jocurile se vor desfășura în sala Voința între orele 8—13 și 16—21.

★

LONDRA 25 (Agerpres).

Organizatorii celei de-a treia ediții a turneului de tenis de la „Royal Albert Hall" din Londra au confirmat că întrecerile acestui concurs (probă inclusă în circuitul de 13 turnee „indoor" americane) vor avea loc între 18 și 22 ianuarie 1972. Pe lista invitaților figurează românii Ilie Năstase și Ion Țiriac, americanii Cliff Richey, Clark Graebner și Tom Gorman, cehoslovacul Jan Kodeș, iugoslavul Zeliko Franulovici, francezul Georges Goven, spaniolul Manuel Orantes, sud-africanul Bob Hewitt, danezul Jan Leschly și englezul Gerlad Battrick.

★

TOKIO 25 (Agerpres).

După cum se anunță din Tokio, cea de-a I ediție a Jocurilor Olimpice de iarnă de la Sapporo se va desfășura sub patronajul împăratului Hirohito al Japoniei, care în ziua de 3 februarie va declara deschise întrecerile acestei mari competiții sportive. Festivitatea inaugurală se va desfășura pe stadionul de gheață de la Makomanai.

Înaintea deschiderii Jocurilor, cu începere de la 30 ianuarie la Sapporo se vor desfășura lucrările Congresului C.I.O.

Apropiata ediție a Olimpiadei albe va reuni circa 1 500 de sportivi și sportive din 35 de țări.

Primii vor intra în concurs hocheiștii, care-și vor începe turneul în ziua de 3 februarie. În continuare vor avea loc concursuri de schi alpin și fond, patinaj artistic, patinaj viteză, sărituri cu schiurile, biatlon, bob și săniuțe.

La Jocurile de iarnă de la Sapporo, România va participa la întrecerile de bob, biatlon și schi alpin.

★

MONTEVIDEO 25 (Agerpres).

Meciul retur al finalei „Cupei intercontinentale" la fotbal dintre echipele Panathinaikos Atena și Nacional Montevideo, programat pentru marți 28 decembrie, se va disputa în nocturnă și nu după-amiază cum fusese fixat inițial. Schimbarea a fost determinată de temperatura foarte ridicată din capitala uruguayană. Prima manșă a finalei s-a încheiat cu un rezultat de egalitate: 1—1.

★

MUNCHEN 25 (Agerpres).

Selecționatele feminine de volei ale R.F. a Germaniei și Olandei s-au întîlnit la Munster într-un meci internațional amical. Victoria a revenit voleibalistelor vest-germane cu scorul de 3—0 (15—7, 15—9, 15—2).

ALB-NEGRU

Din moși-strămoși

La Notariatul de stat Iași s-a prezentat zilele trecute cetățeanul Gheorghe Pavel din satul Bahlui nr. 24. Avea de rezolvat o problemă de moștenire — o casă bătrînească în strada Malu nr. 4, proprietatea socrului său, Ion Dumitru, decedat de curînd. Dintre documentele depuse la Notariat, un act cu o pecete neobișnuită a atras atenția. Cercetîndu-l, notarii au constatat că actul a fost scris în 1848 și are încă două vize ale autorităților de stat din 1868 și 1892. Tovarășul Gheorghe Pavel este decis să lase actul moștenire urmașilor.

A șaptea oară

Dumitru Neculai avea șase condamnări la activ. Curînd a venit însă și a șaptea. După ce s-a întors de la închisoare, în loc să se apuce de muncă cinstită, el a violat locuințele unui număr de nouă cetățeni de unde a sustras diferite obiecte de valoare. A zecea încercare i-a fost... fatală. Tocmai cînd se pregătea să părăsească, în miez de noapte, casa cetățeanului Dumitru Barbu din Iași, cu un sac în care îndesase un aparat de radio bine înfășurat într-o copertură plușată, cîteva costume de haine, un ceas de mînă etc., D. N. a fost prins asupra faptului de organele miliției, iar justiția l-a condamnat la 5 ani de închisoare. Se va cumînți el oare după ispășirea acestei pedepse?

La magazinul „Alimentara" nr. 71

La magazinul „Alimentara" nr. 71 din strada Păcurări s-au adus borcane cu tomate, dar gestionarul s-a gîndit că e mai bine să le ascundă de ochii lumii. Dar lumea are ochi mulți și vede tot. El însă o știnea pe a lui, că n-a primit nimic.

— Avem noi halucinații? întreabă o cumpărătoare pe un funcționar cu muncă de conducere la O.C.L. „Alimentara".

— N-aveți nici un fel de halucinații, am trimis acolo tomate.

Din nou la magazin. Gestionarul:

— Da, ne-au trimis, dar numai pentru personalul magazinului.

Cumpărătoarea vrea să plece.

— Știți ce, o cheamă îndărăt gestionarul, vă dau și dv. două borcane.

— În asemenea condiții nu primesc. Voi reclama mai departe.

Finalul: Gestionarul a fost sancționat (destul de blînd), iar cazul a fost prelucrat cu tot personalul magazinului. S-au tras oare concluziile cuvenite?

Tentație costisitoare

Merceologa Croitoru Maria de la C.A.P. Tototești a fost trimisă la Iași pentru a cumpăra de 2.000 de lei becuri electrice. Cînd s-a văzut cu o asemenea sumă de bani în mînă, nu a putut rezista tentației. După ce a cumpărat 200 de becuri a 5,80 lei bucata, a modificat puțintel bonul de vînzare, atît cît a trebuit să-l transforme pe cinci în opt. Dintr-o simplă trăsătură de condei, ea și-a strecurat în buzunar exact 600 de lei. Dar falsul a fost descoperit de cum a ajuns bonul la contabilitatea cooperativei agricole. Pe urmă au venit ancheta miliției, procesul la tribunal și inevitabila pedeapsă — 3 luni de detenție.

Pînă la 10 ianuarie 1972

în parcul din spatele magazinului „Gulliver"

SOLI

electroscuterul italian modern utilat

vă oferă prilejul unei plăcute distracții

De asemenea, este deschisă o expoziție de urangutani.

Nu uitați! Zilnic între orele 10-22 o distracție pentru toate vîrstele.

I.J.E.COOP-IAȘI

angajează de urgență:

— VITRINIERI — decoratori (decorări vitrine cooperative din județ).

— REMIZERI pentru producerea și desfacerea de floricele din porumb, în orașul Iași.

Relații suplimentare se dau la serviciul O.D.C. și Alimentație publică, telefon 16412, interior 909, din str. Ștefan cel Mare nr. 40.

OFICIUL JUDEȚEAN DE TURISM IAȘI

vă invită să vizitați noul local

RESTAURANT „CIRIC"

unde puteți servi zilnic între orele 10–18 preparate alese, calde și reci, specialități de grătar, produse de pește, băuturi fine precum și renumitele vinuri din podgoriile ieșene.

— trei electricieni categoria 4—6 conform H.C.M. 914/1968

— 6 lăcătuși categoria 4—6 conform H.C.M. 914/1968

— doi gestionari conform Legii 22/1969

angajează

COMPLEXUL INDUSTRIAL DE MORĂRIT ȘI PANIFICAȚIE IAȘI

— trei motoscuteriști primitori-distribuitori de mărfuri

angajează de urgență

O.C.L. „Alimentara" Iași

Condiții de angajare: să aibă carnet de conducere pentru motoscuterist, să fie absolvent a cel puțin 7 clase elementare și cu posibilități de garanție materială.

Oficiul pentru construcția de locuințe proprietate personală Iași

aduce la cunoștința beneficiarilor că vor avea loc ședințele de constituire a asociațiilor de locatari după cum urmează:

— bloc E-1 și E-2 zona Podul Roș, în ziua de 27.XII. 1971, orele 17,30

— bloc I-4 gară, în ziua de 28.XII.1971, orele 17,30

— bloc Tg. Cucu, în ziua de 29.XII.1971, orele 17,30

Ședințele vor avea loc la sediul oficiului din str. Cuza-Vodă nr. 53.

Prezența obligatorie.

Cu același prilej se vor face și alte comunicări.

Se informează publicul că sînt apartamente disponibile cu 1, 2, 3 și 4 camere în blocul Tg. Cucu cu contractarea imediat.

Relații se pot lua la sediul oficiului, strada Cuza Vodă nr. 53, telefon 13424.

Oficiul pentru construcția de locuințe proprietate personală Iași

aduce la cunoștința celor ce au depus opțiuni pentru blocurile H-1, H-2 zona Podul Roș și blocurile H-4 H-5, H-6 zona B-4 Bahlui, că ședințele de repartizare și contractarea apartamentelor vor avea loc după cum urmează:

— blocurile H-1 și H-2 zona Podul Roș — miercuri 29 decembrie 1971, ora 8 dimineața

— blocurile H-4, H-5 și H-6 zona B-4 Bahlui — miercuri 29 decembrie 1971, ora 12 dimineața.

Repartizarea și contractarea apartamentelor vor avea loc la sediul O.C.L.P.P. Iași, str. Cuza Vodă nr. 53.

Reamintim solicitanților că nu se repartizează apartamente în lipsă.

Solicitanții prezenți trebuie să aibă asupra lor în vederea contractării următoarele acte:

— buletin identitate (soț-soție)

— adeverință tip de salarizare (soț-soție)

— fișă cont personal C. E. C.

Se informează publicul că în ziua de 29 decembrie 1971, la sediul oficiului nu se lucrează decît cu solicitanții blocurilor mai sus-menționate.

— un mecanic locomotivă

angajează de urgență

Uzina mecanică „Nicolina" Iași

Se recrutează

60 de tineri (bărbați) pentru calificare în meseria de

prelucrător fire

Cei interesați se vor adresa la

Uzina de fibre sintetice Iași

Condiții: să aibă minimum 7—8 clase, stagiul militar satisfăcut, domiciliul stabil în orașul Iași sau comunele situate la o distanță de pînă la 40 km. de oraș.

Alte informații se pot obține la serviciul personal al uzinei, telefon 13320, interior 231.

INTREPRINDEREA POLIGRAFICĂ IAȘI

angajează de urgență, pe bază de concurs:

— șofer auto, categoria B+C

— un strungar, categoria III—VI

— un lăcătuș mecanic, categoria III—VI, pentru reparații mașini-unelte

— tinichigiu (temporar). Poate fi și pensionar.

Cei interesați se vor adresa la întreprindere, telefon 14620, interior 906.

INTREPRINDEREA COMUNALĂ APĂ–CANAL–GAZE–BĂI IAȘI

aduce la cunoștința publicului următoarele:

– miercuri 29 și joi 30 decembrie 1971, băile funcționează între orele 9–18.

ÎNTREPRINDEREA DE TRANSPORTURI IAȘI

str. Uzinei nr. 12

anunță că la biroul de abonamente din str. Ștefan cel Mare se eliberează abonamente de tramvai și autobuze în tot cursul lunii, atît pe luna în curs cît și pentru lunile următoare.

INTREPRINDEREA DE REȚELE ELECTRICE IAȘI

angajează de urgență — un fochist autorizat

Cei interesați se vor adresa la Serviciul personal al Întreprinderii de rețele electrice Iași, str. Uzinei nr. 38.

INTREPRINDEREA DE INDUSTRIE LOCALĂ „PROLETARUL"

str. Cloșca nr. 28, telefon 15339, angajează de urgență:

— doi excavatoriști;

— doi lăcătuși universali;

— șase strungari;

— 12 muncitori necalificați.

Cei interesați se vor adresa la serviciul personal.

PE MERIDIANELE GLOBULUI

Opinia publică mondială continuă să-și manifeste împotrivirea față de imixtiunea S.U.A. în Indochina. Recent, zeci de mii de cetățeni americani au participat la o campanie de protest cerînd încetarea agresiunii din Indochina.

În clișeu: Aspect de la mitingul de protest de la Washington.

După vizita delegației femeilor chiliene în România

SANTIAGO DE CHILE 25 — Corespondentul Agerpres, Eugen Pop, transmite: Delegația femeilor chiliene, reprezentînd diferite partide ale Unității Populare, condusă de Nelda Panicuchi Bianchi, care a vizitat România, a avut o întrevedere cu Vasile Dumitrescu, ambasadorul României la Santiago de Chile.

Reprezentantele femeilor chiliene și-au exprimat marea satisfacție prilejuită de vizita efectuată în România, care a constituit cadrul unui bogat schimb de experiență, cu deosebire în domeniul ocrotirii mamei și copilului. Delegația chiliană a exprimat înalte aprecieri în legătură cu realizările obținute de poporul român în edificarea societății socialiste multilateral dezvoltate.

SCURTE ȘTIRI

BONN

La Bonn a fost semnată o convenție adițională la Acordul comercial de lungă durată româno-vest-german din decembrie 1969. Convenția prevede acordarea reciprocă a clauzei națiunii celei mai favorizate și eliminarea de către R.F. a Germaniei, pînă la sfîrșitul anului 1974, a restricțiilor cantitative aplicate la importul românesc. De asemenea, a fost semnat și protocolul privind schimburile comerciale dintre cele două țări pe anul 1972.

HANOI

Cu prilejul vizitei oficiale în R. D. Vietnam a delegației bulgare, condusă de președintele Consiliului de Miniștri, Stanko Todorov, la Hanoi a fost organizat un miting al prieteniei bulgaro-vietnameze, la care au luat cuvîntul primiștrii celor două țări.

PEKIN

Agenția China Nouă anunță că Li Sien-nien, vicepremier al Consiliului de Stat al R.P. Chineze, a oferit o recepție în cinstea fostului prim-ministru al Franței, Pierre Mendes-France, care se află într-o vizită la Pekin. Cu acest prilej, Li Sien-nien și Mendes-France au rostit toasturi, în care au remarcat cu satisfacție evoluția favorabilă a relațiilor dintre R.P. Chineză și Franța.

PHENIAN

S.U.A. au încheiat recent construirea a trei noi baze militare aeriene în Coreea de sud, care vor fi folosite pentru „operațiuni de transport aerian la mari distanțe", destinate efectivelor și materialului de război american — anunță agenția A.C.T.C. Pînă în anul 1974 urmează să fie construite alte șapte baze militare aeriene pe teritoriul sud-coreean. Aceasta înseamnă prelungirea unei manevre a cercurilor imperialiste americane în încercarea lor de a transforma Coreea de sud într-o bază logistică, pentru un război de agresiune, împotriva protestelor energice ale poporului coreean, arată agenția A.C.T.C.

MOSCOVA

La Moscova a fost semnat simbătă un protocol sovieto-cubanez privind colaborarea în domeniul mecanizării, cultivării și recoltării trestiei de zahăr, Protocolul prevede schimbul de specialiști și livrarea din U.R.S.S. de utilaje și documentație pentru acest sector.

LA PAZ

Compania nord-americană „Intermills", specializată în realizarea produselor concentrate de zinc, și care activează în Bolivia, și-a încetat temporar activitatea. Acest fapt a antrenat importante pierderi înregistrate de Bolivia în comercializarea acestor produse. După cum a declarat ministrul bolivian al metalurgiei, Carlos Serrate, conducerea companiei a recurs la această măsură pentru a-și majora cota parte din contractele încheiate cu statul bolivian.

SANTIAGO DE CHILE

Banca Centrală a Republicii Chile a anunțat, într-un comunicat, instituirea unui ansamblu de măsuri privind efectuarea unui control calitativ asupra creditelor și însănătoșirea sistemului de acordare a acestora. Această hotărîre a fost necesară pentru a pune capăt, practicilor folosite de cămătari care, profitînd de unele prevederi deficitare ale normelor anterioare, dispuneau de conturi curente la mai multe bănci avînd, astfel, posibilitatea de a eluda fiscul și de a ridica sume mai mari decît cele depuse.

PEKIN

Agenția China Nouă anunță că o navă de război americană a pătruns, la 23 și 24 decembrie, în apele teritoriale ale R.P. Chineze. În legătură cu acest nou act provocator, un purtător de cuvînt al M.A.E. al R.P. Chineze a fost împuternicit să dea publicității un avertisment

LIMA

Un avion al companiei aeriene peruane „Lansa", cu 93 persoane la bord, a dispărut în timpul unui zbor între orașele Lima și Iquitos. Autoritățile peruane au început operațiunile de căutare a avionului, dar condițiile atmosferice nefavorabile perturbează aceste operațiuni.

MOSCOVA

Agenția T.A.S.S. informează că, în Uniunea Sovietică, a fost lansat simbătă satelitul artificial al Pămîntului „Cosmos-469". Aparatele științifice aflate la bordul satelitului funcționează normal.

INDOCHINA

Succese ale forțelor patriotice din Laos

XIENG KUANG 25 (Agerpres). Agenția Khaosan Pathet Lao a transmis un comunicat cu privire la luptele care au avut loc recent pentru cucerirea Văii Ulcioarelor. În perioada 18—21 decembrie, se arată în comunicat, patrioții laoțieni au scos din luptă 3 300 soldați și ofițeri inamici, au doborît 17 avioane și elicoptere, au nimicit sau capturat 30 tunuri și 20 mașini militare.

La Teatrul muzical de comedie din Odesa, o nouă operetă românească

„Soarele Londrei"

MOSCOVA 25 — Corespondentul Agerpres, Laurențiu Duță, transmite: O nouă operetă românească „Soarele Londrei", de Florin Comișel, a fost pusă în scenă la Teatrul muzical de comedie din Odesa. Regia spectacolului este semnată de maestrul emerit al artei Nicușor Constantinescu, autorul libretului, scenografia — de Dan Nemțeanu, iar coregrafia aparține Elenei Petrescu-Liciu. Spectacolul s-a bucurat de un frumos succes.

Teatrul muzical din Odesa a mai prezentat operetele românești „Lăsați-mă să cînt", cu care a cîștigat premiul întîi la concursul unional al teatrelor sovietice de operetă, și „Lysistrata", ambele de Gherase Dendrino.

SOFIA — O hotărîre a Biroului Consiliului de Miniștri al R. P. Bulgaria

SOFIA 25 — Corespondentul Agerpres, C. Amariței, transmite: La Sofia a fost dată publicității Hotărîrea Biroului Consiliului de Miniștri al R. P. Bulgaria, privind pregătirea profesională și repartizarea în producție a tinerilor care nu învață și nu muncesc și pentru perfecționarea activității de educare și orientare profesională a tinerilor.

Hotărîrea prevede ca, pînă la sfîrșitul lunii martie 1972, consiliile populare județene și unitățile din industrie și agricultură să asigure locuri de muncă și școlarizare pentru toți tinerii care nu se ocupă cu o muncă socială folositoare și se sustrag de la normele socialiste de viață, subliniind necesitatea de a se intensifica activitatea politică în organizațiile sociale, pentru educarea corectă a tinerei generații în spiritul dragostei de muncă.

În hotărîre sînt menționate sarcinile concrete ce revin unor ministere, organe și organizații centrale cu privire la elaborarea pînă la 1 august 1972 a unor diagrame profesionale pentru meseriile de bază.

Un interviu al lui Kurt Waldheim

BONN 25 (Agerpres). Noul secretar general al O.N.U., Kurt Waldheim, a apreciat, într-un interviu acordat ziarului „Neue Rhein Zeitung", că R. D. Germană și R. F. a Germaniei vor intra în organizația mondială în scurt timp. Această perspectivă, a spus el, a fost deschisă de progresele realizate în dialogul dintre cele două state germane.

Kurt Waldheim a subliniat în primplanul preocupărilor sale problemele politice ale organizației mondiale și reforma administrativă a O.N.U.

Sesiunea Dietei japoneze

TOKIO 25 — Corespondentul Agerpres, Florea Țuiu, transmite: Sesiunea extraordinară a Dietei japoneze, care urma să se închidă la 24 decembrie, și-a prelungit lucrările cu încă trei zile, pentru a discuta cele patru legi ce reglementează unele aspecte ale retrocedării Okinawei. Acordul de retrocedare a fost aprobat miercurea trecută și de Camera Consilierilor, fiind, în acest fel, oficial ratificat.

Între timp, însă, trei partide ale opoziției — P.S.J., P.S.D. și Komeito — au prezentat speakerului Camerei Reprezentanților, Naka Funada, o moțiune de neîncredere în guvernul japonez, criticînd politica economică și externă a acestuia. Moțiunea afirmă că politica economică a guvernului este cauza creșterii în spirală a prețurilor și a poluării mediului înconjurător ignorîndu-se standardul de viață al locuitorilor în ultimii șapte ani.

Supusă la vot, moțiunea opoziției a fost respinsă datorită majorității de care dispune Partidul Liberal Democrat de guvernămînt, în ambele camere ale Dietei.

Capriciile vremii

PARIS 25 (Agerpres) Pătrunderea unor mase considerabile de aer cald din zona Atlanticului a făcut iarna să reculeze pe întreg litoralul vestic al Franței, în timp ce și în celelalte regiuni ale țării temperatura este neobișnuit de ridicată pentru ultimele zile ale lui decembrie.

La Paris, mercurul termometrelor urcă ziua la 10 grade Celsius, temperatură care n-a mai fost înregistrată în această perioadă a anului pe malurile Senei de aproape un secol, iar amatorii de sporturi de iarnă găsesc condiții favorabile doar în Alpi și în zonele de altitudine din Masivul Central.

*

CANBERRA 25 (Agerpres). Ciclonul „Althea" a devastat vineri orașul australian Townsville, provocînd moartea a numeroase persoane, precum și puternice inundații. Vîntul, care a suflat cu peste 200 kilometri pe oră, a smuls acoperișul a circa 1.000 de imobile. Alte sute de imobile au fost inundate, încît la ora actuală 75.000 de persoane au rămas fără adăpost.

Pericolul n-a fost încă îndepărtat. Noi furtuni s-au înregistrat simbătă în Townsville. Unități ale armatei și poliției acționează pentru evacuarea populației sinistrate și depistarea celor dispăruți.

REALITĂȚI CAPITALISTE

Pe marginea unui studiu ■ 12.000 feroviari columbieni în grevă ■ Impozite și taxe sporite în Franța ■ Deficite economice în Argentina și Italia ■ 25 milioane persoane sub nivelul „sărăciei" în S. U. A.

WASHINGTON 25 (Agerpres). Investițiile de capital american în Europa occidentală au crescut în anul 1970 cu 2,821 miliarde dolari, cifrîndu-se la 24,471 miliarde dolari, se arată într-un studiu al Ministerului Comerțului al S.U.A. Potrivit datelor menționate, profiturile firmelor nord-americane din Europa occidentală au crescut în aceeași perioadă cu 9,5 la sută, ceea ce contrastează cu reducerea semnalată în rata de sporire a profiturilor firmelor nord-americane care operează pe teritoriul S.U.A. și al Canadei.

Profiturile obținute de pe urma investițiilor efectuate în Orientul Apropiat în industria petrolieră — care s-au cifrat la 1,627 miliarde dolari — au atins nivelul record al anului de 71,3 la sută, față de 55,2 la sută obținute în Libia, 30,6 la sută în Asia, 24,3 la sută în Africa, 10,1 în America Latină, și 9,3 în Australia.

Cele mai mari investiții de capital american din Europa occidentală au fost efectuate în Marea Britanie, respectiv 8,015 miliarde dolari, ceea ce reprezintă o creștere de 56,5 la sută față de nivelul anului 1965 sau o treime din totalul investițiilor nord-americane din Europa occidentală.

Totalul investițiilor de capital american în străinătate s-a cifrat la sfîrșitul anului 1970 la 78,89 miliarde dolari, din care 31 la sută au revenit Europei occidentale, 29,2 la sută Canadei, 18,8 la sută Americii Latine, 7,2 la sută Asiei, 4,5 la sută Africii și Australiei.

*

BOGOTA 25 (Agerpres). Peste 12.000 de feroviari columbieni au declarat grevă. Ei cer patronatului achitarea salariilor restante pe anul în curs.

*

PARIS 25 (Agerpres). Consiliul Municipal al Parisului a hotărît sporirea unor impozite și taxe în anul 1972.

Impozitul pe locuințe va crește cu 11 la sută, taxele pentru salubritate cu 11,5 la sută, iar costul apei cu 3,5 la sută. Referindu-se la aceste măsuri, puțin îmbucurătoare, adoptate în preajma Anului Nou, ziarul „L'Humanité" relevă că sporurile prevăzute vor influența nefavorabil bugetele familiale ale oamenilor muncii — „categoria socială care este întotdeauna și în primul rînd vizată cînd este vorba de sporirea impozitelor".

*

BUENOS AIRES 25 (Agerpres). Într-un raport al Ministerului argentinian al Finanțelor se arată că deficitul înregistrat în primele 11 luni ale anului a depășit cu 310 la sută pe cel din perioada corespunzătoare a anului trecut. Aceasta se datorește și faptului că exporturile de cereale au fost mai reduse cu o jumătate milion de tone.

*

ROMA 25 (Agerpres). Deficitul balanței comerciale a Italiei pe primele 11 luni ale anului curent s-a cifrat la 539 miliarde de lire — anunță Institutul central de statistică al acestei țări.

*

NEW YORK 25 (Agerpres). În Statele Unite există în prezent aproximativ 25 milioane persoane ale căror venituri se află sub nivelul — oficial stabilit — al „sărăciei", indică statisticile americane. Ele duc o existență precară, fondurile de care dispun fiind suficiente, în cel mai bun caz, pentru asigurarea hranei. Într-o situație similară se află marea armată a șomerilor, cifrată la aproximativ 6 la sută din totalul forței de muncă din S.U.A., și formată, ca și cea a „săracilor", în special din elemente ale populației de culoare.

*

WASHINGTON 25 (Agerpres) „Se sting focurile în vetrele fermelor americane" — astfel a caracterizat președintele Uniunii Naționale a fermierilor americani situația unui mare număr de gospodării agricole mici și mijlocii. Într-adevăr, potrivit datelor oficiale, numărul fermelor de această categorie, care vor fi vîndute la licitație în S.U.A., pînă la sfîrșitul anului curent, va depăși cifra de 100.000.

Arătînd că și fermele cu o productivitate relativ ridicată întîmpină dificultăți, ziarul „Pioneer Press" arată că, în lupta acerbă a concurenței, rezistă numai corporațiile care își pot permite să înregistreze pierderi temporare la anumite categorii de culturi, compensate din asemenea surse ca specula pe care o practică cu terenurile agricole sau marile subsidii guvernamentale care li se acordă. Aceste monopoluri achiziționează gospodăriile micilor fermieri ruinați, acaparînd, treptat, sectorul producției agricole a țării.

„Izvestia" despre actualele cercetări sovietice asupra Planetei Marte

MOSCOVA 25 (Agerpres) Într-un comentariu pe marginea actualelor cercetări sovietice asupra Planetei Marte, ziarul „Izvestia" relevă că sateliții plasați pe orbite marțiene vor permite observarea unor vaste zone din emisfera sudică a planetei, care nu au mai fost, în mod practic, supuse cercetării științifice.

Noi posibilități oferă și studierea de pe sateliții artificiali ai lui Marte a emisiunilor radio naturale ale planetei, întrucît pe orbită evoluează, în prezent, un radiotelescop compactizat destinat studierii acestora pe lungimea de undă de 3,4 centimetri, ceea ce permite determinarea intensității și polarizării radiației radio a suprafeței marțiene.

Amintind că, începînd din anul 1962, are loc cercetarea prin radiolocație a acestei planete, în vederea obținerii de date asupra structurii solului marțian, „Izvestia" relevă că aceste observații au loc, de obicei, numai în așa-numitele perioade de „opoziție", cînd Pămîntul și Marte se află la distanțe minime, eveniment astronomic ce are loc cam o dată la 26 de luni. În restul timpului, emisiunile radio marțiene se pierd pe fondul bruiajelor cosmice, astfel încît, pînă în prezent, prin radiolocație a fost studiat doar un „briu" îngust din suprafața planetei cuprins între 3—22 grade latitudine nordică, restul suprafeței marțiene nefiind, pînă acum, accesibil „privirilor" radiolocatoarelor terestre.

Un fotometru aflat pe orbită, care funcționează în infraroșu, măsoară temperatura unui foarte subțire strat superficial al scoarței marțiene, în grosime de numai cîțiva microni, în timp ce radiotelescopul determină temperatura medie a unui strat cu o grosime de o jumătate de metru. Variațiile de temperatură ale stratului subțire superficial pot fi destul de mari în dependență de ora marțiană și de condițiile locale, în timp ce temperatura stratului mai gros, determinată prin mijloace radio, trebuie, în mod normal, să varieze mai puțin în diferite zone. Dacă însă, atît fotometrul, cît și radiotelescopul vor depista aceleași zone fierbinți, se poate considera că avem de-a face cu o localizare a unor manifestări ale vulcanismului marțian. Prezența unei instalații de televiziune va permite, în principiu, observarea vizuală a acestor zone interesante.

Prelucrarea datelor furnizate de radiotelescopul de bord permite determinarea proprietăților electrice și calorice ale solului marțian, ale densității acestuia, precum și diferențierea lui de la o zonă la alta, iar compararea rezultatelor cu cele furnizate de alte aparate contribuie la formarea unei imagini mai complete asupra structurii solului marțian — scrie „Izvestia".

OSLO — Împotriva aderării Norvegiei la Piața comună

OSLO 25 (Agerpres). Largi cercuri ale opiniei publice norvegiene manifestă o puternică neliniște cauzată de perspectiva aderării țării la Piața comună. Astfel, împotriva participării la C.E.E. s-au pronunțat, recent, membrii Sindicatului muncitorilor din metalurgie și industria constructoare de mașini.

Un comunicat comun al unui număr de zece organizații de tineret norvegiene relevă, de asemenea, necesitatea luptei împotriva aderării, iar membrii Uniunii scriitorilor norvegieni au adoptat și ei o rezoluție care exprimă dezacordul cu politica de includere a țării în Piața comună.

Un test al cunoscutului institut de sondare a opiniei publice „Gallup" a arătat că circa 50 la sută dintre norvegienii chestionați în problemele aderării s-au pronunțat împotriva intrării țării în Piața comună, 27 la sută s-au dovedit nedeciși și doar 23 la sută s-au arătat favorabili intrării în C.E.E.

„Le Monde" — O luptă pentru independență deplină

Lupta forțelor patriotice din Guineea-Bissau, condusă de Partidul African al Independenței din Guineea și Insulele Capului Verde (P.A.I.G.C.), împotriva dominației colonialismului portughez, pentru eliberare națională, a intrat într-o fază hotărîtoare. În teritoriile eliberate viața cotidiană intră în cursul normal, P.A.I.G.C. înfăptuind un vast program de reforme social-economice în interesul maselor largi populare.

Lupta armată împotriva dominației portugheze a început în 3 august 1959, cînd răscoala a cuprins întreaga Guinee-Bissau — teritoriu cu o suprafață de 36 000 kilometri pătrați, care se întinde de-a lungul Oceanului Atlantic între Senegal și Republica Guineea. La acea dată, în localitatea Pijighiti forțele armate colonialiste au executat 50 de patrioți. La 19 septembrie 1959, Biroul Politic al P.A.I.G.C. a anunțat „trecerea de la lupta politică în revolta armată". Astfel, detașamentele de partizani conduse de P.A.I.G.C. au început să desfășoare o luptă susținută împotriva trupelor colonialiste portugheze obligate să bată în retragere și să se stabilească în tabere fortificate.

Guineea-Bissau este împărțită în 13 regiuni. Fiecare regiune este divizată în zone, zonele în secții, care reunesc cîteva sate. În fiecare sat, un comitet format din cinci persoane alese de locuitori conduce populația la îndeplinirea sarcinilor legate de lupta armată. Printre aceste sarcini figurează aprovizionarea cu armament și muniție și hrană a partizanilor, transportarea răniților la spitalele de campanie sau spre frontierele țării, cultivarea suprafețelor de pămînt care asigură aprovizionarea cu produse alimentare a efectivelor angajate în diferitele regiuni unde au loc lupte.

În regiunile eliberate se construiește o viață nouă. Sarcina este destul de dificilă. În domeniul învățămîntului și a deservirii medicale, de pildă, forțele reunite în P.A.I.G.C. sînt nevoite să le ia totul de la început. Principala dificultate constă în lipsa cadrelor necesare. Cu toate dificultățile întîmpinate, în prezent în școlile care funcționează în regiunile eliberate învață 15 000 de copii.

În anul 1966, Partidul African al Independenței din Guineea portugheză și Insulele Capului Verde a hotărît să treacă la organizarea detașamentelor sale militare în cadrul Forțelor Revoluționare Armate ale Poporului. Nucleul acestor forțe îl constituie un detașament format din aproximativ 50 de persoane care se bucură de o mare autonomie tactică. La inițiativa comandamentului,

Din presa străină

acest detașament organizează ambuscade și operațiuni în taberele consolidate ale portughezilor, minează șoselele și arterele de circulație, atacă cu aruncătoare de mine sau branduri navele militare și canonierele portugheze.

Acest detașament dispune de mari posibilități de deplasare, folosește particularitățile terenului pentru a nu fi expus atacurilor aviației portugheze. Succesul strategic al partizanilor este evident: trupele portugheze, care la începutul luptei de eliberare națională erau răspîndite pe întreg teritoriul țării, sînt în prezent nevoite să se regrupeze pentru a evita sau a face față într-un fel oarecare loviturilor date pe neașteptate de către partizani. Acum, trupele portugheze s-au localizat în tabere consolidate care, datorită intensificării acțiunilor militare al partizanilor, sînt practic asediate. Aprovizionarea acestor fortificații se realizează fie cu ajutorul elicopterelor, fie cu sprijinul vaselor militare.

Forțele Revoluționare Armate ale Poporului nu recurg niciodată la ofensive frontale. Pentru realizarea cu succes a unei astfel de ofensive ar fi necesară concentrarea unor mari forțe armate și, firesc, s-ar solda cu mari pierderi umane. Lansînd atacuri surpriză într-o parte sau alta, sau consecutive asupra aceluiași obiectiv, partizanii creează inamicului mari dificultăți. Luptătorii încadrați în mișcarea de eliberare națională sînt activiști înarmați ai P.A.I.G.C. și ca în orice război popular ei acționează bazîndu-se pe ajutorul și sprijinul populației.

Generalul portughez Antoniu Spinola a preluat în anul 1968 funcția de guvernator general și pe cea de comandant șef al forțelor armate portugheze din Guineea-Bissau. După numirea sa în funcție, autoritățile portugheze sperau să închidă, cu ajutorul unei rețele de tabere consolidate, „coridorul guineez" prin care era aprovizionat întregul front de sud și să atace partea meridională a fluviului Jeba. Dar, după 90 de zile de lupte violente, armamentul și muniția destinate forțelor mișcării de eliberare națională au fost transportate tot prin „coridorul guineez", iar debarcarea forțelor portugheze în această regiune a eșuat.

Referindu-se la evoluția situației din Guineea-Bissau, generalul portughez Antoniu Spinola a declarat că „o victorie militară a portughezilor ar fi un miracol". Detașamentele Forțelor Revoluționare Armate ale Poporului au trecut în toate provinciile și zonele țării la ofensivă. P.A.I.G.C. consideră că în prezent dorința populației țării se manifestă mai puternic ca oricînd: ea cere independență deplină pentru Guineea-Bissau și Insulele Capului Verde și este ferm hotărîtă să lupte pentru înfăptuirea acestui deziderat.

După recenta aplanare a conflictului de muncă din landul Baden — Württemberg (R.F.G.), la uzina „Bosch" situația este din nou încordată, muncitorii nefiind mulțumiți de acordul intervenit între sindicate și patronat.

În clișeu: În fața uzinei „Bosch" a apărut din nou un picket de greviști.

Redacția și Administrația: strada Vasile Alecsandri nr. 6 — Iași. Telefon 14187.

Tiparul: Întreprinderea poligrafică Iași, str. Vasile Alecsandri nr. 6, Telefon 14620